للإستفسار
عن الاسعار التنافسية لصرف العملات
لدى بنك الكويت الوطني
يرجى الاتصال بخدمة الوطني الممتازة على
تلفون ٢٤٣٥١٤٦ أو ٢٤٦٣٧٥٢
بنك الكويت الوطني
بنك تعرفه وتثق به منذ عام ١٩٥٢

٢٨ صفحة
١٠٠ فلس

القبس

رئيس التحرير
محمد جاسم الصقر

السبت ٢٥ جمادى الاخرة ١٤٠٨ هـ - ١٣ فبراير (شباط) ١٩٨٨م - السنة السادسة عشرة - العدد ٥٦٥٩ - الكويت
AL-QABAS — Saturday, 13 February 1988 — 16th Year, No. 5659 — Kuwait.

شيرلي واجنر
Sherle Wagner
* أشهر أنواع أطقم الحمامات الأمريكية من الرخام الطبيعي والبورسلان والأوبيكس
* ورق جدران
* معلقات
شركة سبائك للتجارة العامة
السالمية - شارع سالم المبارك - مركز مريم التجاري - ت ٥٧٢٢٢٣٣ - ٥٧١٤٢٨١

صلوا الجمعة وتظاهروا واستشهدوا في الأسبوع العاشر من الانتفاضة

حرب شوارع بين «أطفال الحجارة» وجيش الاحتلال

■ قوات العدو تقتحم المساجد والمستشفيات وتقصفها بالقنابل

■ حظر تجول في المناطق الثائرة بالضفة والقطاع

● شقيقة بشار المصري (١٧ عاما) تلقي النظرة الاخيرة على شقيقها الشهيد (رويتر)

● بالجرم المشهود ـ جندي اسرائيلي يطلق الرصاص من رشاش عوزي على المتظاهرين في نابلس

● صرخة ألم حزنا على الشهيد باسل (رويتر)

● نقل الطفل الشهيد باسل تيسير الجيطان (١٢ سنة) من ساحة المعركة في نابلس (رويتر)

الاراضي العربية المحتلة ـ الوكالات ـ سقط خمسة شهداء فلسطينيين اخرين في مجزرة جديدة ارتكبتها قوات الاحتلال الاسرائيلية ضد الشعب الفلسطيني في الاراضي المحتلة امس واصيب عشرات اخرون بجروح خلال مظاهرات ومصادمات واسعة النطاق جرت في انحاء مختلفة من الضفة الغربية وقطاع غزة المحتلين في نطاق الانتفاضة الشعبية الفلسطينية التي مضى عليها ٦٦ يوما.

وذكرت وكالات الانباء ان القوات الاسرائيلية قتلت بالرصاص ثلاثة فلسطينيين في نابلس احدهم طفل يبلغ من العمر ١٢ عاما ويدعى باسل تيسير الجيطان والثاني يدعى بشار المصري ويبلغ من العمر ١٧ عاما وهو قريب لوزير خارجية الاردن طاهر المصري، بينما لم يعرف اسم الشهيد الثالث على الفور. وقالت ان عددا اخر من الفلسطينيين اصيبوا بجروح عندما فتح جنود الاحتلال بشكل هستيري النار على المتظاهرين الفلسطينيين في حي القصبة بقلب مدينة نابلس. وخاض الفلسطينيون الذين خرجوا من المساجد في مظاهرات واسعة بعد صلاة الجمعة امس قتال شوارع مع جنود الاحتلال في ازقة البلدة القديمة بنابلس. وقال مراسلون صحفيون أجانب ان بعض المتظاهرين كانوا يلقون حجارة وقنابل حارقة على الدوريات الاسرائيلية فيما كان يتولى اخرون مهاجمتها بالحجارة ويعترضون طريقها باقامة متاريس من الحجارة والاطارات المشتعلة. واضافوا ان القوات الاسرائيلية اطلقت قنابل الغاز المسيل للدموع والرصاص الحي والمطاطي على المتظاهرين مما اسفر عن استشهاد ٣ منهم واصابة عدد اخر بجروح. وابلغ فلسطيني يدعى مهدي البسطامي «الاسوشيتدبرس» ان قوات الاحتلال قصفت باحة جامع النصر بنابلس بقنابل مسيلة للدموع وانه اصيب برصاصة بعد مغادرته المسجد. واستمرت الاشتباكات مع قوات الاحتلال الى ما بعد غروب الشمس.

واقتحمت قوات الاحتلال مستشفى الاتحاد بنابلس وانهالت بالضرب على ٤ فلسطينيين كانوا يتبرعون بالدم للجرحى. وقال مسؤولو المستشفى ان جنود الاحتلال اطلقوا الرصاص المطاطي وحطموا النوافذ وهم في

(البقية على الصفحة ٢٣)

تحقيقات مصورة
عن الانتفاضة الفلسطينية
(ص ١٤، ١٥)

وزير الدولة لشؤون الخدمات في حديث لـ «القبس»:

ندرس توسعة المطار ليستوعب ٢٠ مليون راكب لما بعد عام ٢٠٠٠

■ ندرس منطقة حرة بالميناء بشروط مبسطة

● عيسى المزيدي

قال وزير الدولة لشؤون الخدمات المهندس عيسى المزيدي لـ«القبس» ان توجيهات سمو ولي العهد ورئيس مجلس الوزراء الشيخ سعد العبدالله حول التطوير الاداري تاخذ طريقها نحو التنفيذ.

وقال الوزير في حديث خاص لـ«القبس» ان هناك تصورا لانشاء منطقة حرة في الميناء تخضع لشروط مبسطة، وحذر من وقوع التجار ضحية لما اسماه قرصنة بحرية تنجم عن استخدامهم لسفن غير مسجلة تتعرض للسرقة.

وتحدث الوزير عن اوضاع مطار الكويت الدولي فقال ان الدراسة جارية لتوسعة المطار ليستوعب ٢٠ مليون راكب سنويا لما بعد عام ٢٠٠٠، وقال ان استحداث رسوم للمغادرة سوف يتم وفقا للدراسة الموضوعة حتى يسهم الركاب في تغطية نفقات الخدمات التي يقدمها مطار الكويت الدولي.

(طالع ص٤)

سقطت قرب الحدود العراقية ـ السعودية ـ الكويتية

بغداد: دمرنا في ممر دولي طائرة اسرائيلية بدون طيار

اعلن العراق امس ان دفاعاته الجوية اسقطت طائرة اسرائيلية بدون طيار امس الاول، كما وجهت طائراته المقاتلة ضربة ضد هدف بحري كبير قرب السواحل الايرانية.

وقال بيان عسكري عراقي ان الكيان الصهيوني الحليف لطهران دأب منذ بدء العدوان على العراق في استخدام وسائل متنوعة للتشويش على اجهزة الدفاع الجوي ومحاولة استراق المعلومات وتمريرها الى طهران.

واضاف البيان ان آخر محاولة له كانت عصر امس الاول حيث اطلق الصهاينة هدفا مسيرا من الاراضي المحتلة وقد دخل الاجواء العراقية في المنطقة جنوب «المعانية» ففي القاطع الجنوبي معقبا الممر الجوي العالمي «ار-١٩».

وقال: وكانت وسائل دفاعنا الجوي له بالمرصاد حيث سجلت خط سيره والمعلومات عنه بكل دقة، ثم صدر الامر بتدميره وتم ذلك في الساعة الخامسة والدقيقة الرابعة والاربعين من مساء امس الاول وفي منطقة قرب الحدود العراقية ـ الكويتية ـ السعودية.

وحمل البيان الكيان الصهيوني مسؤولية استخدام هذا الممر الدولي للطيران المدني لاغراضه العدوانية حيث ان الممر الجوي «ار-١٩» يستخدم من قبل خطوط الطيران المدني الدولية الامر الذي يشير الى استهانة الكيان الصهيوني بالقيم والاعراف والقوانين الدولية كما يشير إلى عدم الشعور بالمسؤولية تجاه الاستخدام السلمي لخطوط الطيران واكد ان كل ما ينتج من كوارث نتيجة هذا التصرف العدواني انما تتحمل حكومة الكيان الصهيوني وحدها مسؤوليته.

وقال بيان اخر ان المقاتلات الجوية العراقية وجهت الليلة قبل الماضية ضربة دقيقة ومؤثرة الى هدف بحري كبير جدا قرب السواحل الايرانية.

وذكر بيان عسكري ان الطائرات السمتية العراقية شنت غارة موفقة على ثلاثة زوارق للعدو حاولت التقرب من الميناء العميق وتمكنت من تدمير واغراق اثنين منها ولاذ الزورق الثالث بالفرار.

وكانت ناقلة دانمركية قد تعرضت لعدوان ايراني في الخليج..

(طالع ص٢٣)

إلى أن تلتزم دمشق بتعهداتها في قمة عمان

العراق طلب من الأردن وقف مساعي الوساطة مع سوريا

باريس ـ القبس:

كشفت مصادر عربية رفيعة المستوى امرا مهما لـ«القبس» وهو ان المسؤولين العراقيين طلبوا من الاردن وقف كل مساعي الوساطة بين العراق وسوريا الى ان تلتزم القيادة السورية فعلا بالتعهد الذي قدمه الرئيس حافظ الاسد خلال قمة عمان. واكدت هذه المصادر ان هذا الموقف العراقي تم ابلاغه مؤخرا الى الملك حسين بعدما ابدى العاهل الاردني استعدادات جديدة لاستئناف مساعي التهدئة والوساطة بين دمشق وبغداد اثر اندلاع الحرب الاعلامية بين البلدين.

واوضحت هذه المصادر العربية رفيعة المستوى لـ«القبس» ان القيادة العراقية اتخذت قرارها هذا استنادا الى المعطيات الرئيسية الاتية:

١ ـ خلال انعقاد مؤتمر القمة العربي الطارىء في عمان في الفترة بين ٨-١١ تشرين الثاني/ نوفمبر الماضي اكد الرئيس حافظ الاسد في اجتماع مغلق عقد بينه وبين الرئيس صدام حسين وبحضور ستة زعماء عرب انه ينوي احداث تغيير فعلي في موقف سوريا من الحرب العراقية الايرانية لكنه اضاف ان تنفيذ هذا التغيير يتطلب بعض الوقت ولا يمكن ان يتم بصورة مفاجئة وسريعة.

٢ ـ في ضوء هذا التعهد ونتيجة المساعي العربية التي استهدفت فتح صفحة جديدة في العلاقات السورية العراقية توقفت الحملات الاعلامية والسياسية بين دمشق وبغداد وبدأ الحديث جديا ـ خصوصا في الاوساط الاردنية الرسمية ـ عن استئناف العلاقات الدبلوماسية بين بغداد

(البقية على الصفحة ٢٣)

في برقية بعث بها لصباح الأحمد

د. الحص: المساعدات الكويتية للبنان هبة أخوية كريمة

■ القافلة الثانية غادرت الكويت أمس لبيروت

اشاد رئيس وزراء لبنان بالوكالة الدكتور سليم الحص يوم امس بالكويت لارسالها مساعدات غذائية وطبية ومدرسية لبلاده ووصفها بانه هبة اخوية كريمة.

وقال الدكتور الحص في برقية بعث بها الى نائب رئيس مجلس الوزراء ووزير الخارجية الشيخ صباح الاحمد ووزع نصها في بيروت امس ان الامين العام المساعد للجامعة العربية الاخضر الابراهيمي اطلعه على محتويات الدفعة الاولى من المساعدات الكويتية التي تحركت الاربعاء الماضي وقال ان المساعدات ستوزع حسب مشروع اجتماعي شامل لصالح ٥٠٠ الف طالب بالمدارس ولعائلاتهم الذين يبلغ عددهم حوالي ربع مليون اسرة كلهم من الفئة شديدة العوز.

وابلغ مدير عام وزارة الاعلام اللبنانية د. أيوب حميد وكالة الانباء الكويتية ان ممثلا عن الاعلام الرسمي سيكون في استقبال «قافلة الخير» عند نقطة الحدود اللبنانية مع سوريا، واشاد بمساعدة رئيس اتحاد وكالات الانباء العربية برجس حمود البرجس للوكالة الوطنية اللبنانية للاعلام وثمن بادرة الكويت ودعا الى اعادة فتح سفارتها في بيروت.

وكانت القافلة الثانية من المساعدات الكويتية للبنان قد غادرت الكويت امس وتتالف من ٣٤ شاحنة محملة بالمساعدات لتلحق بالقافلة الاولى والتي ضمت ٦٧ شاحنة يرافقها ٣٠ حافلة ركاب من شركة المواصلات الكويتية هدية للبنان.

(طالع ص٣)

«الانتفاضة فرضت ذلك»

شولتز يزور المنطقة ٢٤ الجاري لتمهيد مفاوضات «الحكم الذاتي»

واشنطن ـ القبس والوكالات ـ اعلن هنا امس ان وزير الخارجية الاميركية جورج شولتز سيقوم بجولة في الشرق الاوسط في ٢٤ فبراير الجاري وهو في طريق عودته من زيارته المقبلة لموسكو. في اطار محاولة تهدف حسب قول ناطق رسمي اميركي الى تمهيد الطريق امام اجراء مفاوضات بين اسرائيل والاردن حول «شكل» الحكم الذاتي الفلسطيني في الضفة الغربية وقطاع غزة المحتلين.

وقال الناطق الاميركي ان جولة شولتز ستشمل عمان والقاهرة وتل ابيب وان من المحتمل ان تشمل ايضا عواصم اخرى في المنطقة.

وقال مسؤول اميركي ان شولتز يريد عبر هذه الجولة اثبات تعهده الشخصي بالبحث عن حل يمكن «من تحسين وضع المواطنين الفلسطينيين في الضفة والقطاع ووضع حد لما اسماه بالعنف في المنطقتين.

ويأتي الاعلان عن جولة شولتز بعد ان اعلنه مساعده الرئيسي لشؤون الشرق الاوسط ريتشارد مورفي مساء امس الاول عن نتائج المهمة التي قام بها في سوريا والسعودية ومصر واسرائيل وعرض خلالها على محادثيه مسودة خطة اميركية.

وتقول وكالة «فرانس برس» انه «يبدو ان جولة شولتز في حين ان برنامجه مشحون جدا تبرز عزمه اثبات الاهمية التي تعلقها واشنطن على مبادرتها الجديدة للسلام».

واضاف ان الجولة ستكون قصيرة وانها قد لا تتيح لشولتز القيام برحلات مكوكية بين تل ابيب وعمان، لكنه قد

(البقية على الصفحة ٢٣)

عودة وزير المالية

عاد وزير المالية جاسم محمد الخرافي الى البلاد امس بعد ان ترأس وفد الكويت في اجتماعات الدورة الـ ٤٤ للمجلس الاقتصادي والاجتماعي العربي الذي عقد في تونس يومي ٣و٤ فبراير الجاري.

«تصادم» اميركي سوفيتي في البحر الاسود

واشنطن ـ رويتر ـ قالت وزارة الدفاع الاميركية ان حادثي تصادم وقعا بين سفن حربية اميركية واخرى سوفيتية في البحر الاسود امس عندما صدمت سفينتان سوفيتيتان عمدا سفينتين اميركيتين داخل المياه الاقليمية للاتحاد السوفيتي.

واضافت الوزارة قولها ان حادثي التصادم لم يسفرا عن الحاق اضرار كبيرة بالطراد والمدمرة الاميركيين اللذين تعرضا للحادثين ولكن الولايات المتحدة قدمت احتجاجا الى السلطات السوفيتية.

في القبس اليوم

لجنة برئاسة وزير الشؤون لاحتفالات العيد الوطني (ص٣)
***
توصيات مؤتمر الكويت الدولي الثاني عن مرض الايدز في ختام أعماله (ص٢)
***
الجامعة والتعليم العالي (ص٥)
***
الباب المفتوح (ص٧)
***
القبس الصحي (ص٦)
***
خدمات (ص١٠)

السفير العراقي .. يرد على اسئلة «الباب المفتوح»:

■ العراقي المقيم قبل ١٩٨٠/٩/٤ غير مشمول بالبدل النقدي.

■ صاحب إقامة اللحاق بعائل يسمح له بالسفر الى العراق إذا كان المعيل حاصلا على «موافقة اشتغال».

(ص٧)

قريبا في «القبس»
بالسيف
اميركا واسرائيل في الشرق الاوسط (١٩٦٧-١٩٨٧)
كتاب جديد لم ينشر بعد للباحث الاميركي
نعوم تشومسكي يكشف فيه الوجه الآخر
للعلاقات الاميركية ـ الاسرائيلية
■ السيف الرهيب والسريع: الفانتوم ■ الحرب التي لم تكسبها اسرائيل .. الاستنزاف ■ آخر يوم في حياة طائرة الركاب الليبية ■ الخط الفاصل: نزع السلاح المصري ■ عملية بابل ■ تمزيق لبنان ■ تسليح إيران

مطلوب
رخصة بيع وشراء سيارات
ص.ب ٧٨٣
السالمية 22008

ترقبوا إفتتاح ؟؟
لابجيت
La Baguette
السالمية - شارع بغداد

للايجار
ثلاثة طوابق سرداب أرضي
ميزانين سلم داخلي يصل بينها
مقابل مجمع البنوك / دروازة عبدالرزاق
للمراجعة ت ٢٤٢٩٨٥١

١١ توصية أصدرها مؤتمر الكويت الدولي الثاني عن «الايدز» في اختتام اجتماعاته

د. بهبهاني : المؤتمر حقق نجاحاً كبيراً تمثل في مشاركة كبار الأطباء الاختصاصيين في العالم

اختتم مؤتمر الكويت الدولي الثاني عن مرض الايدز اعماله مساء امس الاول بفندق شيراتون الذي نظمته وزارة الصحة العامة بالتعاون مع منظمة الصحة العالمية خلال الفترة من ٨ ـ ١١ فبراير الجاري وبحضور ممثلي ٢٢ دولة من دول المكتب الاقليمي لشرق البحر المتوسط لمنظمة الصحة العالمية وخبراء عالميين من بعض الدول الاوروبية والولايات المتحدة الاميركية، كما شارك في المؤتمر قرابة ٦٥٠ من الاطباء والفنيين وافراد الهيئة التمريضية بوزارة الصحة العامة والقطاع الصحي الاهلي بالكويت.

وصرح رئيس المؤتمر مساعد مدير الجامعة للابحاث الاستاذ الدكتور كاظم بهبهاني بأن المؤتمر حقق نجاحا كبيرا تمثل في مشاركة كبار الاطباء الاختصاصيين الذين القوا ابحاثهم في المؤتمر واخر ما توصلوا اليه حول هذا المؤتمر.. وايضا مشاركة هذا العدد الكبير من الجهاز الطبي والفني والتمريضي في حضور الجلسات العلمية.. وابرز نشاطات المؤتمر الندوة العربية المفتوحة والتي شارك فيها اكثر من ١٢٠٠ من المواطنين والمقيمين معظمهم من الشباب.

● لقطة من المؤتمر

وفي ما يلي البيان الختامي وتوصيات المؤتمر:

بناء على الاهمية العالمية لفيروس (HIV) ومرض «الايدز» قامت وزارة الصحة الكويتية بالتعاون مع منظمة الصحة العالمية بتنظيم مؤتمر عالمي ثان في الكويت من ٨ ـ ١٠ فبراير ١٩٨٨. وبعد يومين من الجلسات العلمية والاجتماع الخاص لمسؤولي برامج الوقاية من مرض «الايدز» لمنطقة شرقي البحر الابيض المتوسط قام المجتمعون بالاتفاق على التوصيات التالية في اطار الاستراتيجية العالمية لمكافحة مرض الايدز ومقررات مؤتمر لندن الذي شارك فيه وزراء الصحة في دول العالم.

ـ يجب الاستمرار في نشر المعلومات والوعي الصحي عن مرض «الايدز» وطرق انتقاله والوقاية منه مع التاكيد بأن فيروس (HIV) لا ينتشر عن طريق الاتصال العادي او الاجتماعي في المدارس واماكن العمل والاماكن العامة، ولا عن طريق الاكل والشرب او ادوات المرضى والاستنشاق او الحشرات او دورات المياه او المسابح.

ـ يجب دعم انشطة الصحة التعليمية حول الوقاية من مرض «الايدز» مع الاستمرار في تبادل السياسات بطريقة الاتصال والمواد والخبرات بين الدول وكذلك في تطوير المراكز الاقليمية في فحص وتمحيص مواد الصحة التعليمية وطريقة تداولها بين الدول الاعضاء.

ـ ليس هناك مبرر علمي للعزل او الحجر الصحي او اي اجراء تفرقة بالنسبة للمرضى او المصابين بعدوى فيروس «الايدز» ولذلك يرى المجتمعون:

أ ـ استمرار حاملي فيروس (HIV) في الحياة الاجتماعية العادية مع العمل على مساعدتهم في فهم مسؤوليتهم تجاه الاخرين نحو نقل الفيروس لهم.

ب ـ ضمان حقوق حاملي فيروس (HIV) والمصابين بمرض «الايدز» من الرعاية الصحية والاجتماعية.

ـ عند التخطيط لاجراء الفحوص والاختبارات لفيروس «الايدز» يجب ان تؤخذ في الاعتبار كل القضايا التي طرحها خبراء منظمة الصحة العالمية في هذا المجال والتي تحافظ على احتياجات الصحة العامة من النواحي التقنية والمنطقية والاجتماعية والقانونية والاخلاقية.

ـ يجب قبل الفحص التاكد من العدوى بفيروس «الايدز» موافقة الشخص الذي سيتم فحصه وكذلك تقديم ما يلزم من نصح وارشاد والالتزام بالسرية.

ـ عند اكتشاف اي دولة لحامل فيروس «الايدز» واصدار قرار بتسفيره على وزارات الصحة المعنية تبادل المعلومات بناء على الاسس التي تم ذكرها مسبقا مع وضع اعتبار خاص للسرية.

ـ تبادل المعلومات بين الدول ومنظمة الصحة العالمية خاصة فيما يتعلق بما يلي:

أ ـ مدى التقدم الذي تم احرازه في تنفيذ البرامج القومية وخاصة التي تحظى بدعم من منظمة الصحة العالمية.

ب ـ نتائج البحوث الاساسية والتطبيقية التي تجرى في الدول المختلفة.

ج ـ عدد الحالات المرضية «بالايدز» وكذلك حالات حمل الفيروس ومعدلات الانتشار وذلك بصورة منتظمة.

ـ التاكيد على ضرورة ان تتضمن اللجان القومية لمكافحة «الايدز» ممثلين للقطاعات المهمة الاخرى حيث ان المشكلة ليست فقط صحية ولكنها اجتماعية وتثقيفية.

ـ يجب دعم البحوث الاجتماعية والسلوكية ذات الصلة بالعدوى بفيروس (HIV) عن طريق التعاون في هذه الابحاث والمشاريع ويرجى من منظمة الصحة العالمية العمل على تاسيس مركز تعليمي للبحوث الاجتماعية والسلوكية في المنطقة.

ـ يجب العمل على انشاء برنامج للتدريب على ارشاد المرضى والمصابين بفيروس «الايدز» وانشاء مراكز تدريبية اقليمية لهذا الغرض.

ـ يجب تطوير وتحديث الاجراءات المتبعة كالطرق والاسس في مراقبة المجموعات ذات الخطورة العالية بالاصابة بالمرض.

● د. عبدالرزاق العبدالرزاق

● د. عبدالرحمن العوضي

● د. كاظم بهبهاني

للاطلاع على سير العمل .. وفي أول مبادرة من نوعها

وفد طلابي ايطالي يزور سفارة الكويت في روما ويلتقي السفير أحمد غيث

■ المبادرة وسيلة اعلامية ناجحة لربط الحوار المباشر مع الايطاليين

في اول مبادرة من نوعها في تاريخ الدبلوماسية العربية في ايطاليا استقبل سفير دولة الكويت في روما احمد غيث عبدالله امس في سفارة الكويت طلبة وطالبات الفصل الثالث ـ أ ـ في مدرسة كامبو ديل اورو بمدينة شيفتا فيكيا الواقعة على بعد ٧٠ كلم الى الغرب من العاصمة روما وهي مدينة الميناء التي تستضيف احد اكبر الموانىء التجارية الايطالية بالاضافة الى انها كلية عسكرية بحرية شهدت تاهيل مئات ضباط البحرية العرب فيها.

ووصل ١٦ طالبا وطالبة يرافقهم ستة من هيئة التدريس في هذه المدرسة الى مبنى سفارة الكويت في حي باريولي وقام طاقم السفارة باستقبالهم حسب اصول الضيافة الكويتية الاصيلة.

وقام الوفد المدرسي بالاطلاع على سير العمل في سفارة دولة الكويت بعد مراسلات استغرقت ثلاثة اشهر بين الفصل الثالث والقسم الثقافي في السفارة جرى فيها الاستفسار عن طبيعة السفارات وكيف تعمل سفارة دولة عربية على الاراضي الايطالية.

وبعد جولة في اقسام السفارة حيث تبادل الطلبة الحديث مع الدبلوماسيين الكويتيين وموظفي السفارة شهد الطلبة اجراءات بعض المعاملات القنصلية الاعتيادية التي تتم بين المواطنين الايطاليين والقسم القنصلي في سفارة الكويت.

ورد الدبلوماسيون الكويتيون بترحاب وسعة صدر على استفسارات الطلبة حتى الشخصية منها مثل كيفية الانضمام للعمل الدبلوماسي وما هي الدراسات والخبرات اللازمة لاكتساب مثل هذه المهمة وعن انطباعات الدبلوماسيين الكويتيين عن ايطاليا والعمل فيها والعلاقات اليومية مع اهلها .. وتوجه الجميع بعد ذلك الى مكتب سفير الكويت السيد غيث عبدالله للتعرف عليه.

● السفير احمد غيث

وقدم الوفد المدرسي الايطالي للسفير الكويتي الشكر والامتنان على بادرته هذه بدعوة الوفد الى سفارة الكويت وقال اكثر من طالب انه كان يتمنى دخول سفارة ومشاهدة كيفية العمل فيها وجرى حديث شيق بين السفير الكويتي واعضاء الوفد المدرسي حيث قدم السفير شرحا وافيا عن الكويت وشعبها وحكومتها والنظام السياسي فيها وثرواتها ومدى النهضة المتواصلة فيها والنظام المدرسي الكويتي بشكل عام.

وانهالت الاسئلة على السفير الكويتي وتعلقت بكافة اوجه الحياة فيها وشرح السفير كيف تشكل الكويت ارض الخير والعطاء وكيف تلعب دورا بارزا على كافة الصعد وتطرق الى تاريخ الكويت وعراقة اهلها وكرمهم وحبهم للعمل الدؤوب المنتج وكيف كانت وما زالت تفتح ابوابها للعاملين من كافة انحاء العالم ليصبوا جهدهم مع اهل الكويت في العطاء الحضاري الذي يتكرس على ارضها الخيرة.

وبعد ذلك انتقل الجميع الى دار الكويت اي مقر السفير حيث تجول الوفد المدرسي في انحاء المقر وتناول اعضاؤه مع هيئة التدريس طعام الغداء على مائدة السفير الكويتي الذي دعاهم لاتمام الزيارة في بيته وهناك استكمل الحديث مع السفير وشمل ما تبقى من مواضيع مثل النفط والحرب القائمة في المنطقة.

وعبرت اسئلة الطلبة الايطاليين عن اهتمام شديد بالكويت وشوهدت ملامح المسرة والحبور على الجميع لحسن استقبال السفير الكويتي للجميع واهتمامه بالرد على كافة الاسئلة.

وتعتبر هذه المبادرة اعلاميا من انجح الوسائل لربط الحوار المباشر مع الايطاليين وفي قطاع المدارس بالذات كون هذا القطاع قاعدة المجتمع ومحركها.

وعاد الطلبة الى مدينتهم وهم يحملون فكرة جديدة ومشرقة عن الكويت واصالتها وسينقلون الصورة الى المدرسة والعائلة وبالطبع المدينة حيث ولدت صداقة جديدة وحقيقية بين الكويت ومدينة شيفتافيكيا التي تتحول صيفا الى مركز سياحي وتجاري مهم واذا كان عمل السفارات عادة رسمي الطابع وبروتوكوليا فقد خطت سفارة الكويت للامام لربط علاقة مباشرة مع اهل البلد التي تمثل السفارة دولة الكويت فيها.

لجان لتقويم مسابقات بحوث التراث والقصة

اصدر مدير منطقة الاحمدي التعليمية قرارا بتشكيل لجان تقويم مسابقات البحثين التراثي والاجتماعي والقصة القصيرة للمرحلة الثانوية للعام الدراسي ٨٨/٨٧. جاء التشكيل على الوجه التالي:

● لجنة الاشراف والمتابعة: جاسم محمد العمر مراقب الخدمات التعليمية، الشبراوي طاهر محمد الموجه الفني الاول للغة العربية، محمد احمد المدهون رئيس قسم النشاط المدرسي، هناء حسن ابوالعلا مشرفة فنية بقسم النشاط المدرسي.

● لجنة تقويم مسابقة البحث التراثي: شفيق محمد طنبوز موجه فني لغة عربية، احمد محمد عريقات موجه فني لغة عربية، فتحي صادق جرار موجه فني لغة عربية.

● لجنة تقويم مسابقة البحث الاجتماعي: فهيم حافظ الدناصوري موجه فني لغة عربية، جميل خليل سموح موجه فني لغة عربية، حسن سالم الشريف موجه فني لغة عربية، ثريا كامل موجهة فنية بقسم النشاط المدرسي.

● لجنة تقويم مسابقة القصة القصيرة:

محمد احمد عبدالباقي موجه فني لغة عربية، عبدالرحيم الشوربجي شمه موجه فني لغة عربية، محمد احمد البحيصي موجه فني بقسم النشاط المدرسي، سلافة سامي اباظة مشرفة فنية بقسم النشاط المدرسي.

براك النون :

الكويت أعدت ورقة عمل للمؤتمر التعاوني العربي السابع والمؤتمر التعاوني العلمي العربي الثاني

■ الورقة تعكس تطور وجهود الحركة التعاونية ونشاطاتها محليا وخارجيا

صرح براك ناصر النون ممثل الحركة التعاونية الكويتية لدى الاتحاد التعاوني العربي بانه في اطار التحضير والاعداد للمؤتمر التعاوني العربي السابع والمؤتمر التعاوني العلمي العربي الثاني المقرر عقدهما في الكويت خلال الفترة من ١٥ الى ٢٠ فبراير الجاري تحت رعاية سمو ولي العهد ورئيس مجلس الوزراء الشيخ سعد العبدالله السالم الصباح أعدت الكويت ورقة عمل تعكس تطور وجهود الحركة التعاونية الكويتية ونشاطاتها على الصعيدين المحلي والخارجي وقد شملت الورقة على سبعة بنود رئيسية أولها ويعطي ملامح رئيسية عن تطور الحركة التعاونية في الكويت والثاني يوضح الانشطة التعاونية في القطاعات التعاونية المختلفة سواء في القطاع الاستهلاكي أو القطاع الزراعي أو في مجال الادخار.

وتناولت الورقة النشاطات التعاونية المشتركة ممثلة في الجمعية التعاونية المشتركة للانتاج والتسويق كما ركزت على توضيح تشكيل ومهام عمل اللجنة الاستشارية العليا لشؤون التعاون في بند مستقل أيضا، واستعرضت كذلك الخدمات الاجتماعية والثقافية للحركة التعاونية وعلاقتها بالدولة واختتمت الورقة بتوضيح للمعوقات والصعوبات التي تعترض الحركة التعاونية والاسلوب والمقترحات الكفيلة بعلاجها استهدافا لحركة تعاونية رائدة.

وأضاف النون الذي يتولى رئاسة اللجنة التحضيرية للمؤتمر قائلا: وكما نعرف جميعا فان الجمعيات التعاونية الاستهلاكية تعتبر أكثر أنواع الجمعيات التعاونية انتشارا في دولة الكويت حيث يمثل عددها ٨٦ر٤٪ من اجمالي عدد الجمعيات هذا في حين تمثل الجمعيات التعاونية الزراعية الانتاجية ٩٪ وجمعيات الادخار ٢ر٣٪ فقط أما الجمعية التعاونية المشتركة والتي تعمل على مستوى الدولة فيبلغ نسبة عددها الى اجمالي عدد الجمعيات ٢ر٣٪ أيضا.

اذ تضم الحركة التعاونية الكويتية في عضويتها طبقا لاحصائيات عام ١٩٨٦م ـ ١٥٧٠٨٨ ـ عضوا يندرج الغالبية العظمى منهم في عضوية الجمعيات التعاونية الاستهلاكية حيث تضم ٩٨٪ من اجمالي عدد المساهمين بينما الجمعيات الزراعية تضم ٣٧ر١٪ منهم وتقتصر نسبة مساهمي جمعية الادخار على ٦٣ر١٪ فقط من اجمالي عدد الاعضاء المساهمين بالجمعيات التعاونية المختلفة.

كما يمتلك المساهمون بالحركة التعاونية خلال عام ١٩٨٦ ـ ٣٦١٤٩٨٥ سهما موزعة على النحو التالي ٢٤ر٨٠٪ بالجمعيات الاستهلاكية.

وتابع رئيس اللجنة التحضرية تصريحه قائلا:

وترجع زيادة عدد الجمعيات التعاونية الاستهلاكية وارتفاع مساهمتها النسبية بالمقارنة بالجمعيات التعاونية الاخرى الى توجه المواطنين ومنذ فترة طويلة الى انشاء التعاونيات الاستهلاكية وحداثة عهدهم بالجمعيات الزراعية علاوة على أن الجمعيات الاستهلاكية نجحت في توفير احتياجاتهم ومتطلباتهم في مواقع تواجدهم وبأسعار مناسبة.

ووفقا لقانون التعاون رقم ٢٤ لسنة ١٩٧٩ تخضع المنظمات التعاونية لرقابة واشراف ادارة التعاون بوزارة الشؤون الاجتماعية والعمل بصفتها الجهة الحكومية المختصة بالاشراف على التعاونيات.

كما يضم البنيان التعاوني الاستهلاكي بدولة الكويت ـ مستويين من التنظيمات التعاونية حيث يشتمل على جمعيات تقع في قاعدة البنيان التعاوني وتعمل على مستوى الضواحي أو المناطق السكنية واتحاد تعاوني يعمل على مستوى دولة الكويت ويضم في عضويته كافة الجمعيات التي تعمل في مجال التعاون الاستهلاكي.

الامر الذي يؤكد ان الجمعيات التعاونية الاستهلاكية تمثل قاعدة البنيان التعاوني الاستهلاكي في دولة الكويت وتعتبر ركيزة اقتصادية مهمة حيث تنتشر في غالبية المناطق السكنية والضواحي وتتولى تصريف السلع المختلفة وتوصيلها الى المستهلك في مكان تواجده عن طريق الاسواق المركزية والفروع التابعة لها.

واستعرض ممثل الحركة التعاونية الكويتية في تصريحه نشاة وتطور الجمعيات التعاونية الزراعية فقال: انه تطبيقا لسياسة تنويع مصادر الدخل القومي وايجاد ركيزة اقتصادية انتاجية جديدة يمكن الاعتماد عليها الى جانب النفط.

وسعيا لتوفير نسبة معقولة من الامن الغذائي المحلي بدلا من الاعتماد على المصادر الخارجية، فقد حظيت الزراعة والمنظمات التعاونية العاملة في قطاع الزراعة باهتمام الدولة وتشجيعها.

وفي هذا الاطار فقد شهد عام ١٩٧٧ ميلاد أول جمعية تعاونية في منطقة الوفرة الزراعية تبعها عدد آخر من الجمعيات حتى بلغ عددها ٤ جمعيات اثنتان منها تهتمان بشؤون الانتاج النباتي والاخريان تهتمان بشؤون الانتاج الحيواني أيضا.

وأوضح بعض الحقائق عنها وجهودها في مجال الانتاج الزراعي قائلا ان عدد أعضاء الجمعيات التعاونية الانتاجية بلغ حتى عام ١٩٨٦ حوالي ٢١٦٢ عضوا كما تباشر نشاطاتها في ٦٥ فرعا تمتد من العبدلي شمالا حتى الوفرة جنوبا .. تسعى الى تحقيق أهدافها في توفير احتياجات الاعضاء من الآلات والتجهيزات وتربية حيوانات التربية والتسمين وكذا انتاج وتصنيع المواد الغذائية والحيوانية الناتجة عن نشاط الجمعية وتسويق منتجاتها داخل الكويت الى جانب توفير الخدمات الاستهلاكية للعاملين في القطاع الزراعي بوجه عام.

● براك النون

وفي عام ١٩٨٢ تم تشكيل اتحاد الجمعيات التعاونية الانتاجية الزراعية الذي يعتبر قمة البنيان التعاوني في هذا القطاع المهم، والذي سعى الى المساهمة بدور فعال في نشاطات الحركة التعاونية في مختلف الاصعدة والمشاركة في المؤتمرات الزراعية والتعاونية محليا وخارجيا ذات العلاقة في مجالات عمله وكذا المعارض الزراعية التي تنظم محليا بالاضافة الى نشر الوعي التعاوني والارشادات الزراعية من خلال مجلة الحصاد التي يصدرها الاتحاد.

ومنذ عام ١٩٨٢ أصبح لاتحاد الجمعيات التعاونية الانتاجية الزراعية عضو في الاتحاد التعاوني العربي ومشارك في كافة فعاليات الحركة التعاونية على أصعدتها المختلفة.

وعن مساهمة الاتحاد الانتاجي في حل مشاكل المزارعين والتنمية الزراعية أشار رئيس اللجنة التحضيرية للمؤتمر الى جهود الاتحاد ومساهمته في حل قضايا الزراعة والمزارعين بالسعي لدى الجهات المعنية لتذليل الصعاب التي تواجه المزارعين كرصف الطرق وتوصيل الخدمة الهاتفية واقامة محطات للمياه وغيرها الى جانب تبني طلبات المزارعين بشان قضايا دعم الانتاج الزراعي والتي تمثل أهمية خاصة بالنسبة لهم.

وأشار النون الى قضية تسويق المنتجات الزراعية وجهود الاتحاد الانتاجي في حلها فقال ان من الانجازات المهمة التي حققها الاتحاد الانتاجي وضع نظام تسويقي للمنتجات الزراعية سمي بالنظام التعاوني في التسويق الذي يستهدف من بين أمور أخرى تشجيع المزارعين على الاستثمار في المشاريع الزراعية لتحقيق عائد عادل ومجزي لانتاجهم اضافة الى تحقيق مصلحة المستهلك بالتالي بعيدا عن الوسطاء والدلالين.

وتطبيقا لمبدأ التعاون بين التعاونيات سعت الحركة التعاونية ممثلة في قطاعيها النشيطين الاستهلاكي والانتاجي الى تكوين الجمعية التعاونية المشتركة للانتاج والتسويق التي تضم كافة الجمعيات التعاونية الانتاجية بالاضافة الى عدد كبير من الجمعيات التعاونية الاستهلاكية الاخرى الى جانب عضوية الاتحاد باللجنة الاستشارية العليا لشؤون التعاون وهي الجهة المعنية برسم السياسة التعاونية في البلاد ومتابعة تنفيذها.

هذا وقد اختتمت الورقة القطرية لدولة الكويت بعرض لأهم المعوقات والصعوبات التي تعترض سبيل العمل التعاوني وكذا المقترحات والوسائل الكفيلة بعلاجها.

شربكة

ثلاثة ملفات .. للوزراء

ثلاث ظواهر .. اتمنى من السادة الوزراء، أن يفتحوا ملفاتها لقراءتها واعادة النظر فيما يجب أن يعاد النظر فيه حول هذه الظواهر .. اكرر .. الامنية .. والاماني بالمجان كما الاسماء التي نختارها لانفسنا أو نختارها لابنائنا .. وقراءتها في هذا الوقت له ما يبرره، فالدولة تسعى الى الترشيد في وزاراتها ووضع ضوابط لهذه الظواهر يعيد بعض «خردة» الوزارات الى الدولة وتوفيرها .. ثم ان المرحلة الجديدة ذات العلاقة بالتطوير الاداري تفرض العودة الى هذه الملفات سعيا وراء .. لملمة .. وجوه هذا التطوير الذي نسمع عنه ولم نره حتى هذه اللحظة .. وثالثا .. ان هذه الملفات «تثبت» سطورها وارقامها في كثير من الاحيان .. ان «الفوضى» ضاربة اطنابها في هذه الوزارات وان .. الانفاق .. يسير بشكل ينطلق من مقولة .. اصرف ما في الجيب يأتيك ما في الغيب .. لدى هذه الوزارات والهيئات الحكومية الاخرى.

واول هذه الملفات التي تحتاج الى القراءة من الاخوة الوزراء تلك التي تتعلق «بالعقود» الخاصة مع بعض الموظفين في وزاراتهم .. ومثل هذه القراءة سوف تعطي الوزير صورة واضحة على ان الكثير من اصحاب هذه العقود يتمتعون برواتب عالية تفوق راتب الموظف الكويتي الذي يؤدي نفس نوعية وظيفة موظف .. العقد الخاص .. اضف الى ذلك ان الكثير من اصحاب العقود الخاصة لا تحتاجهم الوزارات لتوفر العنصر الكويتي لديها، لكن «المجاملة» هي وحدها التي «تبتت» موظف العقد واكرمته .. بتذاكر سفر سنوية مع عائلته وشقة من الدرجة الاولى او .. اللوكس .. كما يقال عنها .. وكلها ذات مصاريف تدفعها الوزارات في الوقت الذي يمكنها توفيرها .. الشيء الاخر ان الاخوة الوزراء سوف «يكتشفون» ان بعض اصحاب العقود من موظفي وزاراتهم لا يملكون .. اي مؤهلات علمية .. ومع هذا فقد تحولوا بقدرة قادر، وبفضل «الشللية» الى موظفين ينعمون برواتب عالية ومميزات العقد الخاص .. وهذه احدى «مهازل» العقود الخاصة التي ترهق ميزانيات الوزارات دون اي حاجة ..

اما الملف الثاني الذي يستدعي قراءته من الاخوة الوزراء فهو ذاك الذي يتعلق بالقضايا المالية في تلك الوزارات .. وهي قضايا من السهل التلاعب فيها دون اكتشافها، خاصة وان «خبراء» التلاعب المالي موجودون في هذه الوظائف وحين يقرأ الوزير هذا الملف في وزارته فانه يقف على قضايا كثيرة تثير امامه اكثر من سؤال وربما يتخذ بشأنها اكثر من قرار قد يصل الى .. تفنيش .. المتلاعب بائع الضمير او تحويله الى النيابة .. والقضايا المالية اهم هذه القضايا واسهل القضايا تلاعبا في ارقامها لحساب فئة لا تخاف عقوبة رب العباد .. ولا عذاب القبر .. ولا تفرق بين الحلال او الحرام..

والملف الثالث الذي يحتاج من الوزير للقراءة هو ملف سيارات الوزارة التي يستخدمها السائقون بعد نهاية الدوام الرسمي لعائلاتهم ومن .. بنزين .. الوزارة، ترى هذه السيارات «مزحومة» بعائلة السائق تتجول في «شبرة الخضار» او «المدينة الترفيهية» او الجمعيات التعاونية او امام ابواب المدارس او بالاسواق .. لقضاء حاجة العائلة بالسيارة الحكومية ذات اللوحة الخضراء .. والوزير، كل وزير حين يقرأ هذا الملف سوف يعيد النظر في استعمال سيارات وزارته حفاظا عليها وعلى الاموال التي تنفق عليها سواء .. للبنزين .. او الصيانة .. وبالتالي قد تؤدي القراءة الى .. منع استعمال .. هذه السيارات بعد نهاية الدوام الرسمي.

ثلاث ظواهر .. وقضايا، نطرحها للاخوة الوزراء للنظر فيها وايجاد الحلول الحاسمة لها حفاظا على اموال الوزارات وايقاف هذا التلاعب الذي لم ينته ما دام الحسم غائبا .. طال عمرك.

يوسف الشهاب

ثانوية السالمية للبنين فازت بكأس منطقة حولي لبرنامج مع الطلبة التلفزيوني

● الطلبة الفائزون

فازت ثانوية السالمية للبنين بكأس منطقة حولي التعليمية لبرنامج مع الطلبة التلفزيوني في التصفيات النهائية مع ثانوية عبدالله العسعوسي للبنين على مستوى مدارس منطقة حولي التعليمية.

حضر تسجيل الحلقة على مسرح المعاهد الخاصة مراقب الخدمات التعليمية بالمنطقة بلال عبدالله ورئيس قسم النشاط المدرسي فؤاد القريني ونظار المدارس المشاركة وعدد من طلبة المدرستين المتنافستين.

هل تصدق
جيراتوماتيك مجدد بسعر ٧٥ دينار
راكب على سيارتك خلال ساعة.
من كراج الغصن
العنوان: الشرق / منطقة الصناعية / ت ٢٤٣٧٣٧٦ / الغصن
كفالة ٦ شهور

مطلوب محصل ومندوب جوازات
١ ـ لديه اجازة قيادة صالحة.
٢ ـ معرفة بمناطق الكويت.
٣ ـ اقامة قابلة للتحويل.
٤ ـ العمر ٢٥ ـ ٣٥ سنة.
٥ ـ خبرة ٣ سنوات.
يرجى الاتصال هاتف
٤٨٤٤٠٩٦ - ٤٨٤٤١٣٩

قطع علاقة
تعلن شركة التجاريون ذ.م.م لعملائها الكرام أن المدعو / يوسف محمد عبدالقادر رابي أردني الجنسية قد انهيت خدماته من الشركة اعتبارا من ١٣ / ١ / ١٩٨٨ ولم يعد يمثل الشركة بأية صفة وليس للشركة أية علاقة به.

مثل مقول ٧٥ دينار
جيراتوماتيك
جنرال موتور مجدد
٣٥٠ بدل ٣٥٠
كفالة ٦ اشهر
لدى شركة الخليج والمتوسط
لدينا كرين لسحب السيارات

«الطماطم» بنت الديرة
متوفرة بكميات
(محمي ـ حقلي)
وبأسعار رخيصة
في فروع
شركة المنتجات الزراعية الغذائية ش.م.ك

الأمير يتابع اليوم التطورات الجارية في لقاء مع ولي العهد وصباح الأحمد

■ مجلس الوزراء يبحث غدا الاوضاع في الارض المحتلة ويحاط بمجموعة من تقارير الوزراء

● سمو أمير البلاد

● سمو ولي العهد

● الشيخ صباح الأحمد

ستقبل سمو امير البلاد اليوم سمو العهد ورئيس مجلس الوزراء يخ سعد العبدالله، ونائب رئيس راء ووزير الخارجية الشيخ صباح مد، حيث تجرى متابعة التطورات ارية في المنطقة عربيا وخليجيا ليا.

يعقد مجلس الوزراء جلسته دية الاسبوعية غدا برئاسة سمو العهد ورئيس مجلس الوزراء يخ سعد العبدالله حيث يعرض على جلس تقريرا شاملا عن تلك طورات وخاصة الوضع في الاراضي ربية المحتلة حيث تستمر تفاضة الباسلة في مواجهة جراءات القمعية للعدو الاسرائيلي،

ا تعرض الاتصالات العربية والدولية ول تلك التطورات والتي تسهم ويت فيها عبر هيئاتها الدبلوماسية دول العالم.. كما يتابع المجلس ورات الحرب العراقية - الايرانية عتداءات التي لاتزال قائمة من نب ايران على السفن التجارية في اه الخليج العربي، وكان آخرها جوم الايراني على ناقلة نفط يجية كانت تحمل شحنة من النفط الكويتي.

وفي جلسته غدا يحاط المجلس بتقرير من وزير الداخلية الشيخ سالم الصباح حول زيارته الرسمية للقاهرة حيث التقى الرئيس المصري محمد حسني مبارك ورئيس الوزراء د. عاطف صدقي ونائب رئيس الوزراء ووزير الدفاع المشير محمد عبدالحليم ابوغزالة ونائب رئيس الوزراء وزير الخارجية د. عصمت عبدالمجيد، واجرى محادثات مع نظيره وزير الداخلية اللواء زكي بدر حول التعاون الثنائي والاوضاع العامة في المنطقة.

ويعرض وزير التربية ووزير التعليم العالي بالوكالة انور النوري ووزير الكهرباء والماء د. حمود الرقبة على المجلس نتائج زيارة وزير البحث العلمي المصري الدكتور عادل عز الذي غادر البلاد امس بعد زيارة رسمية وقع خلالها مذكرة تفاهم لتشجيع التعاون العلمي بين الكويت ومصر.

كما يعرض وزير الاشغال العامة المهندس عبدالرحمن الحوطي نتائج زيارته الرسمية للبحرين حيث بحث دعم التعاون بين البلدين الشقيقين.

كما يحاط مجلس الوزراء غدا بتقرير مفصل من وزير الصحة العامة د. عبدالرزاق يوسف العبدالرزاق ووزير التخطيط د. عبدالرحمن العوضي حول نتائج اجتماع مؤتمر الكويت الدولي الثاني عن مرض «الايدز» الذي اختتم اعماله امس.

ويعرض وزير الاوقاف والشؤون الاسلامية خالد الجسار على المجلس نتائج زيارته الرسمية للمملكة العربية السعودية كما يحاط المجلس غدا بما جرى بحثه في الاجتماع الاخير للمجلس الاعلى للتخطيط وعدد من التقارير المرفوعة من الوزراء.

وزير الشؤون يرأس لجنة تنظيم الاحتفال بالعيد الوطني

■ اللجنة تضم وزيري التربية والاعلام ومجموعة من كبار المسؤولين في أجهزة الدولة

تنفيذا لقرار مجلس الوزراء في سته المنعقدة يوم الاحد الماضي شكيل لجنة وزارية للاحتفال بالعيد وطني الـ ٢٧ برئاسة وزير الشؤون جتماعية والعمل الشيخ ناصر حمد الاحمد الجابر وعضوية وزير تربية ووزير التعليم العالي بالوكالة ور عبدالله النوري ووزير الاعلام شيخ جابر المبارك الحمد الصباح، صدر وزير الشؤون الاجتماعية لعمل رئيس اللجنة العليا للاحتفال لعيد الوطني قرارا بتشكيل اللجنة ئاسته وعضوية كل من عبدالعزيز حمد جعفر وكيل وزارة الاعلام، جس حمود البرجس رئيس مجلس دارة والمدير العام لوكالة الانباء كويتية «كونا»، ابراهيم محمد شطي مدير مكتب سمو امير البلاد، عبداللطيف عبدالرحمن البحر مدير مكتب سمو ولي العهد ورئيس مجلس الوزراء، حمد يوسف الرومي الوكيل المساعد لشؤون الثقافة والصحافة والرقابة بوزارة الاعلام، محمد مساعد الرومي الوكيل المساعد لشؤون مكتب وزير الاعلام، فهد عبدالعزيز الهديب، الوكيل المساعد للشؤون الادارية والمالية بوزارة الاعلام، عبدالرحمن يوسف المزروعي الوكيل المساعد لشؤون الشباب بوزارة الشؤون الاجتماعية والعمل، العميد عبدالعزيز اسماعيل جمعة الوكيل المساعد لشؤون الامن العام بوزارة الداخلية، عبدالمحسن ناصر السعيد الوكيل المساعد للمعلومات والشؤون الطلابية بوزارة التربية، عبدالرحمن عبدالله الدعيج نائب رئيس المهندسين ببلدية الكويت، رضا يوسف الفيلي مدير المكتب الفني بوزارة الاعلام، الدكتور عبدالعزيز محمد المنصور مدير الاذاعة، سالم فهد العلي مدير التلفزيون، احمد حسين الدشتي نائب المدير العام لوكالة الانباء الكويتية، عقيد ركن سليمان برجس الحمود مدير التوجيه المعنوي والعلاقات العامة بوزارة الدفاع، ابراهيم طاهر البغلي مدير ادارة الاثار والمتاحف بوزارة الاعلام، دعيج خليفة المالك مدير مكتب وزير الشؤون الاجتماعية والعمل، ويناط بهذه اللجنة اعداد وتنظيم برامج ومظاهر الاحتفالات والتنسيق بين وزارات الدولة ومؤسساتها الرسمية وغير الرسمية التي ستشارك في الاحتفال بهذه المناسبة الوطنية.

وللجنة العليا ان تدعو من ترى لحضور اجتماعاتها كما لها ان تستعين في سياق مهامها بمن تراه من الكفاءات والخبرات في الوزارات والهيئات والمؤسسات والشركات.

ويقضي القرار بان تضع اللجنة موازنة تقديرية لاحتياجاتها وتخصص الاعتمادات المالية اللازمة.

ويتولى الصرف رئيس اللجنة العليا او من يخوله بذلك. وستعقد هذه اللجنة اجتماعها الاول اليوم برئاسة الشيخ ناصر محمد الاحمد وبحضور اعضاء اللجنة الوزارية وبقية اعضاء اللجنة العليا للاحتفال بالعيد الوطني لوضع برامج الاحتفال موضع التنفيذ وتشكيل لجان العمل ووضع خطط تشارك من خلالها المؤسسات الوطنية في هذا الاحتفال.

● الشيخ ناصر محمد الأحمد

المستيري: زيارة البكوش للكويت اعطت دفعة جيدة لمسيرة العلاقات بين البلدين

■ عودة ملموسة للثقة باقتصادنا .. وبالاخص المستثمرين الكويتيين

■ انتفاضة الارض المحتلة ستستمر.. والتسوية العادلة عبر مؤتمر دولي للسلام

طالب مجلس الأمن بدور أكبر في ايجاد حل لحرب الخليج

اكد وزير الخارجية التونسي محمود لمستيري ان الزيارة التي قام بها ئيس وزراء بلاده الهادي البكوش الى كويت مؤخرا اعطت دفعة جيدة سيرة العلاقات الطيبة بين البلدين.

وقال انها عكست ايضا وقوف تعاطف تونس المطلق مع بلد محايد محب للسلام مثل الكويت يعيش حنة من جراء استمرار وتصاعد نزاع خليج الذي ليس هو طرفا فيه.

وكان المستيري يجيب على سؤال من كالة الانباء الكويتية وجه له في مؤتمر صحفي عقده الليلة الماضي بعد القائه لمة امام لجنة حقوق الانسان التابعة لامم المتحدة في جنيف.

وقام البكوش بزيارة للكويت في ١٨ ناير الماضي ضمن جولة شملت دولا ربية خليجية بالاضافة الى الاردن سوريا وتوقف في مصر.

وقال المستيري ان زيارة رئيس وزراء تونس الى الكويت مهدت الطريق امام سوية «معظم المسائل السابقة» بين البلدين حول الاستثمارات، وكان ثمة ستئناف جيد في علاقاتهما، واضاف تائلا انه تم اثناء الزيارة «ابلاغ لكويتيين بموقفنا المتضامن معهم «في جه الاعتداءات الايرانية المتكررة كما تم ابلاغهم ايضا بالتغيير السياسي لذي جرى في تونس.

وحول افاق ايجاد نهاية سريعة نزاع الخليج قال المستيري نحن نحب ن نكون متفائلين لكنه من الصعب ان كون على هذا النحو ونامل على الاقل ن يبقى النزاع مقصورا على البلدين. واعرب عن اعتقاده بان الجهود لدولية القائمة لانهاء النزاع «لم ستنفد بعد» ودعا مجلس الامن الدولي الى القيام بدور اكبر للمساعدة في ايجاد (حلول معقولة) لايران حتى تقبل بانهاء نزاعها المدمر الذي مضى عليه اكثر من سبع سنوات مع العراق.

وقال المستيري بانه لم يعد في تونس سجين واحد بسبب جريمة من جرائم الرأي، وبورقيبة يعيش في ظروف طيبة للغاية ولم يبق سوى ٣ او ٤ شخصيات من نظام الحكم السابق اما محددة اقامتهم او معتقلون.

واوضح ان بورقيبة الذي عزله الرئيس زين العابدين بن علي في ٧ نوفمبر الماضي يعيش في ظروف خاصة في ظل اقامة محددة «وانه يرى افراد اسرته واصدقاءه بانتظام ويتلقى افضل رعاية». كما اوضح ان هناك شخصية واحدة من النظام السابق تحت الاقامة الجبرية بصفة موقتة «لدواع امنية» وكان يشير بذلك الى الوزير السابق محمد السايح وبدون ان يذكر اسمه، وقال ان الاخرين في السجن بسبب ارتكاب جرائم يعاقب عليها القانون العام. اما محمد مزالي رئيس الوزراء الاسبق في المنفى فقد اوضح المستيري ان النظام الجديد ليس لديه اي مطعن سياسي عليه.

وتحدث المستيري عن «العهد الجديد» في تونس الذي يتميز بترسيخ دعائم دولة القانون فاوضح انه تم تسوية حالة جميع المتشددين الذين لم يشتركوا في اعمال عنف وانه ليس هناك نقابي واحد في السجن.

وعلى الصعيد الاقتصادي قال المستيري ان هناك «عودة ملموسة للثقة» من قبل رؤوس الاموال الوطنية والعربية والدولية وظهر مرة اخرى المستثمرون وعلى الاخص الكويتيون.

ووجه للمستيري سؤال عما اذا كان يعتقد في التقارب الدائم مع ليبيا فاجاب ببساطة «لست اتشكك ولكني اتحفظ». واعرب المستيري عن اعتقاده بان الدبلوماسية التونسية يمكن ان تلعب دورا اكثر ايجابية لحل مشكلة الصحراء التي تفصل بين المغرب والجزائر اذا فشل مشروع الاستفتاء الذي تنظر فيه منظمة الامم المتحدة.

واعترف الوزير التونسي ضمنا بان تنحية بورقيبة خلقت جوا من عدم الارتياح بين تونس وفرنسا اذ قال «لقد اصبحت علاقاتنا الان اكثر صفاء بكثير».

وردا على سؤال اخر اوضح المستيري بصفة قاطعة ان تونس لا تفكر «بحق» في ان تطلب الانضمام الى المجموعة الاقتصادية الاوروبية.

واعرب وزير الخارجية التونسية عن اعتقاده «بان الانتفاضة ستستمر في الاراضي التي تحتلها اسرائيل» وحتى لو خفتت فلا تلبث ان تستانف «بعد قليل».

وقد اعرب المستيري في كلمته امام لجنة حقوق الانسان عن احتجاجه على «عناد اسرائيل الذي يتمثل في مواصلة سياسة القمع والاضطهاد» واكد «ان التسوية العادلة والدائمة «تكون عبر عقد مؤتمر دولي للسلام.

● محمود المستيري

في برقية بعث بها الى الشيخ صباح الأحمد

د. سليم الحص: مساعدات الكويت للبنان هبة أخوية كريمة

المساعدات ستوزع حسب مشروع اجتماعي تستفيد منه ٢٥٠ ألف عائلة

■ د. أيوب حميد: نثمن بادرة الكويت وندعوها لفتح سفارتها ببيروت

اشاد رئيس وزراء لبنان بالوكالة الدكتور سليم الحص أمس بالكويت لارسالها مساعدات غذائية وطبية ومدرسية لبلاده ووصفها بانها «هبة أخوية كريمة».

وقال الدكتور الحص في برقية بعث بها الى نائب رئيس مجلس الوزراء ووزير الخارجية الشيخ صباح الأحمد الجابر ووزع نصها في بيروت أمس، ان الامين العام المساعد لجامعة الدول العربية الاخضر الابراهيمي أطلعه على ما تحتويه الدفعة الاولى من المساعدات الكويتية التي تحركت يوم الاربعاء الماضي من الكويت وتتالف من ٦٧ شاحنة و٣٠ باصا وستصل الى الاراضي اللبنانية ظهر يوم الاثنين المقبل.

واشار الى انه والابراهيمي اجتمعا الى ممثلين عن منظمة اليونيسيف التابعة لهيئة الامم المتحدة ومؤسسة الحريري (التي يرأسها رجل الاعمال السعودي اللبناني الاصل رفيق الحريري).

وقال ان المساعدات الكويتية سيجري توزيعها حسب مشروع اجتماعي شامل حيث سينفذ لصالح ٥٠٠ الف طالب في المدارس الرسمية والمجانية ولعائلات هؤلاء الطلاب الذين يبلغ عددهم حوالي ٢٥٠ الف عائلة وكلهم من الفئة شديدة العوز.

وذكر الدكتور الحص ان توزيع المساعدات سيتم باشراف هيئة مركزية برئاسة رئيس مجلس الوزراء وعضوية كل من وزراء التربية والداخلية والصحة والشؤون الاجتماعية بالاضافة الى «اليونيسيف» ومؤسسة الحريري.

وسيستقبل قافلة الشاحنات الكويتية التي تنقل مساعدات تصل قيمتها الى ثمانية ملايين و٧٠٠ الف دولار اميركي (ثلاثة مليارات و٢٦٢ مليون ليرة لبنانية) مسؤولون عن الادارات الرسمية ووسائل الاعلام الرسمية والخاصة المكتوبة والمحكية والمرئية.

ويواكب مراقب الشؤون الادارية والمالية بمكتب سمو ولي العهد ورئيس مجلس الوزراء الشيخ مبارك الفيصل الصباح وسفير الكويت في سوريا احمد عبدالعزيز الجاسم القافلة، اضافة الى كبار مسؤولي السفارة الى الحدود اللبنانية - السورية لتسليمها الى المسؤولين اللبنانيين.

وكان وفد كويتي برئاسة الشيخ مبارك قد اجرى محادثات في دمشق الاسبوع الماضي مع المسؤولين السوريين من أجل تسهيل مرور قوافل المساعدات الكويتية للبنان عبر الاراضي السورية.

ورحب المسؤولون السوريون بعد هذه المباحثات بالمبادرة الاخوية وابدوا كل استعداد لتقديم كل مساعدة وتسهيل مرور هذه القوافل عبر الاراضي السورية الى لبنان.

وابلغ مدير عام وزارة الاعلام اللبنانية الدكتور أيوب حميد وكالة الانباء الكويتية امس ان ممثلا عن الاعلام الرسمي سيكون في استقبال «قافلة الخير» عند مركز المصنع نقطة الحدود اللبنانية مع سوريا.

وأشار الدكتور حميد الى المساعدة التي كان قدمها رئيس اتحاد وكالات الانباء العربية برجس حمود البرجس للوكالة الوطنية اللبنانية للاعلام. وقال ان وزارة الاعلام ستقوم بتغطية الموضوع منذ دخول الشاحنات للاراضي اللبنانية حتى وقت توزيعها على المستحقين. وثمن بادرة الكويت الشقيقة ودعا الى اعادة فتح السفارة الكويتية في بيروت كبادرة لعودة كافة البعثات الدبلوماسية وخاصة السفارات العربية.

واشار الدكتور الحص الى انه تم الاتفاق بنتيجة المباحثات التي اجراها مع ممثلي الجامعة العربية ومنظمة اليونيسيف ومؤسسة الحريري على ان تتولى فرق ميدانية مختصة استلام القافلتين تدريجيا لدى وصولها الى مركز المصنع وذلك بالتعاون مع الجيش اللبناني الذي سيأخذ على عاتقه تسلم الباصات التي تتضمنها القافلتان (٦٠ باصا) ثم ايداعها في احدى ثكناته في منطقة البقاع تمهيدا لتسليمها لمصلحة النقل المشترك الحكومية التي تعنى حاليا بوضع الخطط اللازمة لاستعمال تلك الباصات على الوجه الأفضل.

ووصف الدكتور الحص المساعدات الكويتية بانها «هبة أخوية كريمة».

واستبعد الدكتور الحص حصول صعوبات في نقل هذه المساعدات بين منطقة واخرى.

وشكر رئيس وزراء لبنان «الاريحية التي أوحت بهذا التحرك القيم الذي نرحب به أجمل ترحيب».

واكد المودة التي تربط الشعب اللبناني بشقيقه الشعب الكويتي واعتزازه بروابط الاخوة التي تشده اليه.

وتضم المساعدات الكويتية ٢٠٣٩٠ طردا تحتوي على أدوية مختلفة وأدوات طبية ومواد غذائية بينها سكر ودقيق وحليب أطفال وحليب مجفف وزيت و١٦ طنا من الاجبان ويصل وزنها الى اكثر من ثلاثة الاف طن اضافة الى ١٠ آلاف صندوق وزن كل منها ٤٥ كيلوغراما تحتوي على مواد غذائية مختلفة و٧٠٠ الف ليتر حليب طويل الامد و٣٠ الف بطانية و٤٧٠٠ كرتون تضم ملابس أطفال و١٧٧٢ كرتونا تضم ملابس رياضية و٣٦٠٠ كرتون تحتوي على أدوات قرطاسية بينها شنط مدرسية ومحايات ومساطر ودفاتر مختلفة واقلام رصاص واقلام حبر ناشف و٦٠ باصا تستطيع نقل ٢٥٢٠ راكبا في وقت واحد.

وكان الدكتور الحص قد تلقى من سفير لبنان لدى الكويت عدنان بدرا برقية ابلغه فيها بتحرك قافلة المساعدات الكويتية حيث قام مع المسؤولين الكويتيين بتوديعها.

واشار الى ان الحكومة الكويتية اضافت الى المساعدة الحالية مساعدة جديدة تتالف من مواد غذائية حيث ستنقلها ٣٢ شاحنة مماثلة.

وغادرت البلاد اليوم القافلة الثانية من المساعدات وهي تضم ٣٤ شاحنة ليصل عدد الشاحنات الى ١٠١ شاحنة، وهناك قوافل أخرى تحمل نفس المساعدات ستغادر الكويت في طريقها الى لبنان الاسبوع المقبل حيث ترافقها ٣٠ حافلة ركاب من شركة المواصلات هدية من حكومة الكويت للبنان.

ووصل الى دمشق أمس ممثل مكتب سمو ولي العهد ورئيس مجلس الوزراء الذي يشرف على معونة الاغاثة المقدمة من دولة الكويت الى لبنان الشقيق الشيخ مبارك فيصل الصباح.

وكان في استقباله في مطار دمشق سفيرنا بدمشق أحمد عبدالعزيز الجاسم واركان السفارة.

وستصل الى الاراضي السورية اليوم السبت قافلة الشاحنات التي تحمل الدفعة الاولى من المساعدات الكويتية في طريقها الى لبنان.

وسيجري للقافلة استقبال رسمي في مركز حدود درعا جنوبي سوريا يشارك فيه الشيخ مبارك وسفيرنا بدمشق احمد عبدالعزيز الجاسم واركان السفارة ومحافظ درعا ومدير شرطتها ومدير منظمة الامم المتحدة لرعاية الطفولة (اليونيسيف) بالاردن.

وقال الشيخ مبارك لكونا ان القافلة تضم ٦٧ شاحنة كبيرة محملة بمختلف المواد الغذائية والادوية والمعدات الطبية والبطانيات، اضافة الى ملابس للاطفال وادوات مدرسية كما تضم القافلة ايضا ٣٠ حافلة لنقل تلاميذ المدارس مهداة من دولة الكويت الى الشعب اللبناني الشقيق.

واضاف الشيخ مبارك ان هذه القافلة هي الدفعة الاولى من معونة الاغاثة، اما الدفعات التالية وتتكون من ١٠٧ شاحنات فستصل الى لبنان على دفعات بالاضافة الى ٣٠ حافلة لنقل طلاب المدارس حمولة كل منها ٤٢ راكبا.

وقال الشيخ مبارك ان سمو ولي العهد ورئيس مجلس الوزراء الشيخ سعد العبدالله الصباح امر بارسال ٣٢ شاحنة اخرى محملة بالمواد المختلفة ستغادر الكويت في وقت قريب.

واعرب الشيخ مبارك عن شكره للسلطات السورية التي قدمت كل المساعدات ووفرت التسهيلات اللازمة لايصال قافلة معونة الاغاثة الى الاراضي اللبنانية.

وقال ان ارسال هذه المعونات يتم تنفيذا للقرار الذي اتخذه مجلس الوزراء بناء على توجيهات حضرة صاحب السمو أمير البلاد الشيخ جابر الاحمد الصباح رئيس المؤتمر الاسلامي اسهاما من دولة الكويت في تخفيف معاناة الشعب اللبناني الشقيق بكافة فئاته ومساعدته على مواجهة الظروف المعيشية الصعبة التي يمر بها حاليا.

● سليم الحص

«الأجود عالمياً» ساب ٩٠٠٠-١٦ الجديدة SAAB

حققت سيارات ساب ٩٠٠٠ توربو ١٦ الجديدة رقمين قياسيين عالميين في السرعة والاحتمال وكان أحدهما الرقم القياسي العالمي الجديد للمدة اللازمة لقطع ١٠٠ ألف كيلومتر.

فلقد اختارت الهيئة العالمية للسيارات الرياضية «فيسا» ثلاث سيارات ساب عادية من خط الانتاج في المصانع السويدية وتم شحن السيارات الساب التوربو ١٦ الثلاث بعد إقفالها بأحكام الى حلبة السباق الدولية في «تالاديجا» بولاية الاباما الامريكية الشهيرة يكونها أسرع حلبة سباق سيارات في العالم. وبدأ هناك أشق وأكثر سباقات السيارات العالمية ملا. فلقد تلقى السائقون أمرا واحدا: السرعة القصوى وبدون توقف! ولم تتوقف السيارات الا للتزود بالوقود مرة كل ساعة ولاستبدال السائقين مرة كل ساعتين. وتم خلال هذه الوقفات القصيرة، إجراء الصيانة الدورية وتغيير الاطارات. وبعد قيادتها بأقصى سرعة لمدة ثلاثة أسابيع، وبسرعات تراوحت بين ٢٢٠ و٢٣٠ كلم/س، قطعت كل من السيارات الثلاث ١٠٠ ألف كيلومتر، أي أكثر من سبع دورات حول الكرة الأرضية دون توقف وبالسرعة القصوى! وكان متوسط سرعتها الذي حطم الرقم القياسي العالمي ٢١٣,٢٩٩كلم/س، بما في ذلك فترات التوقف! وحققت سيارات ستاندرد مأخوذة عشوائيا من خط الانتاج هذا الرقم القياسي العالمي الجديد لمسافة ١٠٠ ألف كلم، وهو رقم قياسي جديد لكافة أنواع السيارات، بغض النظر عن فئتها وتجهيزاتها الخاصة والتحسينات المدخلة عليها! وأدى الرقم القياسي الذي حققته سيارات ساب في حلبة «تالاديجا» خلال ثلاثة أسابيع، إلى تزويد طرازاتها المجهزة بحاقن توربو، بدليل حقيقي على جودتها العالية، فلا توجد سيارات كثيرة كانت مأخوذة عشوائيا من خط الانتاج أو مجهزة خصيصا لتحطيم الأرقام القياسية، قادرة على احتمال مثل هذه «الظروف القاسية» هذا إن وجدت مثل تلك السيارات ...

أرقام هواتف دائرة الاعلان في القبس
٤٨١٢٨١٨ ٤٨٣٤٣١٠
٤٨١٢١٣٤ ٤٨٣٤٣١١
٤٨٣٤٣٢٠
٤٨١٢٨١٩/ خمسة خطوط

كراج الغانم ودرّاس
صيانة السيارات الإنجليزية
رولز رويس • جاكوار • رنج روفر
والجديد الآن خدمة مرزاقي
اخصائيون ذوو خبرة طويلة - تدقيق وصبغ
الري - بين شركة الغانم والشواف/شارع رقم ١٣
ت ٤٧٦٠٠٩٤ - ٤٧٤٢٠٠٤

وزير الدولة لشؤون الخدمات المهندس عيسى المزيدي لـ «القبس»:

توجيهات ولي العهد حول التطوير الاداري تأخذ طريقها نحو التنفيذ

كتب حسين عبد الرحمن:

قال المهندس عيسى المزيدي وزير الدولة لشؤون الخدمات ان الاجراءات تتخذ لتنفيذ توجيهات سمو ولي العهد ورئيس مجلس الوزراء بشأن المضي في عملية التطوير الاداري.

واشار الوزير في حديثه لـ«القبس» انه ربما قد يتبع اسلوب «التدوير» الاداري في المناصب القيادية لما له من اثار ايجابية في العمل، اما اذا كان القيادي فاشلا فانه ليس له مجال للعمل بتاتا، وقصد الوزير «بالتدوير» نقل القياديين من مواقعهم الى مواقع اخرى لتنشيط العمل.

وقال انه تم عمل تقييم اداري وسوف يتم تطبيق هذا التقييم خلال هذه السنة وقال انه لن ينتظر ان يقوم اي وزير ببدء التطوير الاداري حتى يقوم هو بالخطوة التالية وانه اذا استدعى تغيير القياديين من القمة فانه لن يتردد في القيام بذلك ما دامت المصلحة العامة تستدعي هذا التغيير.

واضاف الوزير المزيدي ان هناك تصورا لانشاء منطقة حرة، وتخضع لشروط مبسطة، وان بعض التجار يقعون ضحية قرصنة بحرية لعدم المامهم بقوانين النقل البحري.

واكد الوزير ان موقع المطار لا يشكل خطورة على المواطنين من حيث الهبوط والاقلاع، وانه لا يمكن اغلاق المطار بعد الساعة ١٢ مساء.

وقال انه يأمل انشاء شركة خاصة لسيارات الاجرة بالمطار وتوفير سائقي اجرة مؤهلين لهذا العمل.

وقال ان بعض صالات التشريفات بالمطار تفتح لرجال الكويت المعروفين.

وانه بعد صدور قانون النقل الجوي في يناير الماضي لا تستطيع اي من شركات الطيران ان ترتكب اي مخالفات لاننا نسعى الى الحفاظ على حقوق المسافرين.

ورفض الوزير الكشف عن الطريقة التي يتم اتباعها لمنع البواخر من ادخال اسلحة للبلاد.

وقال الوزير .. انه بالرغم من ان مبنى المطار صمم قبل سنوات لاستيعاب ٥ ملايين راكب في السنة حتى عام ١٩٩٠ الا اننا لم نصل الى هذا الرقم حتى الان ولقد وصلنا الى قرابة ٣ ملايين.

واضاف الوزير المزيدي ان الدولة كلفت البيوت الاستشارية بدراسة توسعة هذا المطار لما بعد عام ٢٠٠٠ حتى يستوعب المطار بعد التوسعة ٢٠ مليون راكب في السنة، واشار الى ان المطار حاليا يستوعب حركة المواسم المزدحمة وقد استغل المبنى القديم للمطار وطور وتوسعنا فيه، حيث نقلنا ٢٠ شركة طيران الى المطار القديم للمحافظة على سهولة انسياب حركة الطائرات في المطار الدولي.

● الوزير يرحب ● التطوير من القمة للقاعدة ● تدوير... للقيادات ● سوف ابدأ.. دون انتظار ● نشرب الشاي.. اولا

■ سنتبع اسلوب «التدوير» بين القيادات لتنشيط جهاز العمل

■ لدينا تصور لانشاء منطقة حرة في الميناء تخضع لشروط مبسطة

■ موقع المطار الحالي لا يشكل خطورة، ولن نغلقه بعد ١٢ منتصف الليل

■ بعض التجار يقعون ضحية القرصنة البحرية لاستخدام سفن غير مسجلة

■ ندرس توسيع المطار لاستيعاب ٢٠ مليون راكب سنويا بعد عام ٢٠٠٠

ملاحظات على المطار

● ماذا بالنسبة لمواقف السيارات في ضوء التوسعة بالمطار الدولي حتى عام ٢٠٠٠؟

ـ طبعا لم يغب عن فكر المسؤولين مواقف السيارات في المطار ونقوم بالتنسيق مع جهات الدولة لاقامة مواقف متعددة الادوار في الساحة المقابلة للمطار الدولي، وحتى الان لم يستقر الرأي ولكن الموضوع في طور الدراسة والتقييم، وقد لاحظنا ان هناك ازمة مواقف سيارات اثناء مواسم السفر.

● في المطار كاونتر الجوازات «قديم» عدم ولا تتوفر هواتف عند البوابات، والمصلى غير متوفر، واسعار البيع عالية. فما تعليقكم؟

ـ اشكرك لاثارة هذا الموضوع وفي الوقت نفسه لا اتفق مع القول ان هناك نواقص في المطار .. لنبدأ بمكاتب الحجز «الكاونترات» قبل فترة بسيطة قامت الادارة العامة بتبديل هذه «الكاونترات» كما تم ايجاد نوعية قوية لا تتاثر بالاستخدام في المبنى رقم واحد.

بالنسبة لكاونترات الجوازات انا اتفق معك قديمة وقبل اسبوع قمت بجولة تفقدية للمبنى وكان معي بعض المسؤولين، وطالبتهم بالقيام بتبديل هذه الكاونترات بالسرعة الممكنة.

اما بالنسبة للهواتف فكما تعلم ان مطار الكويت صمم تقريبا في منتصف الستينات وبدأ العمل فيه في بداية السبعينات وتم تشغيل المطار في عام ١٩٧٩ وفي ذلك الوقت لم تؤخذ الاعتبارات الجانبية مثل اجهزة الاتصالات والهواتف في الاعتبار، ولكني اعتقد من خلال الاضافات والتحسينات اننا استطعنا وضع هواتف عمومية في المطار وتركيب هواتف عامة في البهو الذي يقع قبل دخول القادمين، اما المبنى رقم واحد فقد اخذت هذه الامور بعين الاعتبار ووفرنا تلك الهواتف.

● انا اقصد ان من بوابة واحد الى بوابة ٢٤ لا يوجد اي جهاز هاتف عمومي؟

ـ بالنسبة للبوابات كما ذكرت صمم المطار بمواد خرسانية لم تسمح بعد ذلك عمل تمديدات هاتفية.. وتم عزلت هذه البوابات بالواح زجاجية للنواحي الامنية ولكن في المرحلة المقبلة سوف نوفر ذلك.

● السلع من يتحكم في اسعارها بالمطار فالملاحظ انها مرتفعة؟

ـ هناك جهتان في المبنى الاولى تستغل الاكشاك لبيع بعض السلع من اجهزة وغيرها واسعارها تقارب لحد كبير الاسعار داخل المدينة اما بالنسبة للماكولات وعن طريق مطعم وكما اعلم تديره شركة تتبع مؤسسة الخطوط الجوية الكويتية «كاسكو» بالتالي هذه الشركة تعمل بالاسلوب التجاري وتود ان تحقق ارباحا قد تضع هوامش ربح تبعا للمؤشر الاقتصادي قبل تاجير المرفق.

سائقو الاجرة

● ألم يحن الوقت لاستبدال سائقي سيارات الاجرة لوضع اشخاص يجيدون لغات بدل ما هو عليه الوضع الان؟

ـ انا اعتقد ان هذه الظاهرة لا تنطبق على الكويت فقط. بل في جميع مطارات العالم، اما بالنسبة لنا بالفعل كانت عندنا الرغبة في عمل شركة سيارات خاصة بالمطار ويشترك فيها اصحاب سيارات الاجرة لنقل الركاب من المطار الى البلد، ولكن لم نتوصل الى نتيجة نهائية وانا اتفق معك بانه يجب ان تعاد دراسة الموضوع بحيث تتوفر سيارات اجرة يعمل عليها سائقون لديهم المام كامل باللغات.

● وهل علينا ان نتعايش مع الوضع التعيس الحالي؟

ـ لا اعتقد ان هناك «وضعا تعيسا» كما استخدمت في التعبير واعتقد انه يمكن الوصول للافضل مع مرور الزمن بوضع سيارات خدمة مثلما هو متوفر في مطارات العالم حيث توجد حافلات تتبع الفنادق وشركات الطيران لنقل الركاب كما يمكن توفير سيارات الاجرة المسجلة وهناك جهات اخرى تشاركنا بالتعاون مع الطيران المدني.

تقدير لرجال الكويت

● لمن تفتح صالات التشريفات الموجودة في المطار؟

ـ صالة التشريفات كما متبع في جميع دول العالم مخصصة للرسميين في الدولة والضيوف الذين يزورون البلاد، اما بالنسبة لكبار السن فقد اوجدنا مكتب خدمة المواطن ليقوم بمساعدة كبار السن سواء المغادرين او القادمين وهناك صالة لكبار رجال الاعمال والمواطنين الذين لهم مكانة خاصة وهناك اعتبارات لرجالات الكويت المعروفين.

● بامر من تفتح هذه الصالات؟

ـ هناك صالتان صالة تتبع الديوان الاميري وصالة اخرى تتبع الادارة العامة للطيران المدني وهذه تفتح للزوار والشخصيات الكويتية المعروفة، وهناك صالة تشرف عليها وزارة الخارجية وهذه الصالة لزوارها.

الساعة ١٢ ليلا

● موقع المطار مناسب ولكن الا يشكل خطورة على المواطنين الساكنين حول منطقة المطار ثم الازعاج المستمر؟

ـ عندما انشىء المطار قبل ان تتوسع الحركة السكانية حتى بعد ذلك التوسع وضعت بعين الاعتبار زوايا هبوط واقلاع الطائرات.

● ولكن الناس يشتكون من ازيز الطائرات؟

ـ هذا شيء طبيعي وموجود في اغلب المطارات وتسمعها في كثير من المطارات التي تكون قرب المناطق السكنية.

● ولكن مطارات العالم تغلق بعد الساعة ١٢ مساء ولا يسمح بالهبوط او الاقلاع حتى الفجر لراحة الناس وهنا تستمر الرحلات حتى الساعة الثالثة صباحا؟

ـ نحن لا نستطيع ان نغلق المطار ابدا وسوف يظل يعمل ذلك ان موقع الكويت المميز يحتم علينا فتح المطار ٢٤ ساعة.

● أليس من حق المواطن في منطقة المطار ان تثمن بيوتهم؟

ـ موضوع التثمين اتركه جانبا ونركز على موضوع الضوضاء والمواطن كان يعلم ان هناك مطارا بداية وهو الذي نزح الى منطقة المطار.

● اذا انت مع ازالة سكن المواطنين ولكن ضد ازالة المطار؟

ـ لا توجد اصلا مناطق سكنية متضررة في المطار، اما بالنسبة للضوضاء فان مطار الكويت اقل المطارات ضوضاء.

● ولكن الا توجد مخاطر؟

ـ انا لا اعتقد ان هناك خطورة خاصة واذا قارنا انفسنا مع دول اخرى ولا ننسى ان مخاطر الطائرات اقل بكثير من مخاطر السيارات وقد اتخذت اجراءات السلامة حيث اخذت بعين الاعتبار.

من يدير المطار

● المطار يديره عدة جهات الجمارك، الطيران، الصحة، الكويتية، الداخلية، والاعلام الا يشكل هذا نوعا من الخلخلة والازدواجية في ادارته؟

ـ بالرغم من تعدد الجهات والمسؤولين الذين يعملون في مطار الكويت. الا ان الجهة التي تنسق بين هذه الجهات هي الادارة العامة للطيران المدني وهناك اكثر من لجنة في المطار للتنسيق وهناك اجتماعات دورية اسبوعية لتسهيل الاجراءات وتبسيطها للجمهور.

● ولكن لماذا تم وضع هذه الحواجز الحديدية عند باب الخروج في المطار والتي لا نشاهدها في اي مطار بالعالم بجانب عدم توفر مقاعد لانتظار المستقبلين؟

ـ وضعت هذه الحواجز لان بهو الصالة الخارجية للاستقبال لا يتسع للاعداد الكبيرة التي تتواجد في المطار سواء المودعين او المستقبلين وهذه الحواجز لتسهيل انسياب حركة القادمين وطبعا نحن لدينا عدد كبير من الجنسيات تفوق مائة جنسية وعندما يغادر احد الاشخاص يذهب لتوديعه عشرات وهذا يضيف العبء الكبير على المبنى ولذلك وضعنا هذه الحواجز.

● ولكن هذه الحواجز شكلها لا يتناسب مع المطار الدولي.

ـ في البداية تم وضع بعض الموظفين الا ان المستقبلين لم يتجاوبوا معنا وبعد ذلك وضعنا حواجز بسيطة ولكن تم اتلافها لذلك اضطررنا الى وضع هذه الحواجز الحديدية ولكن في المستقبل مع التوسعة ستؤخذ هذه النقطة بعين الاعتبار.

لا .. لا ... تنظيم فقط

● ولكن ماذا بشأن المقاعد وتوفيرها للمستقبلين؟

ـ لا توجد اماكن تسمح بوضع مقاعد لان صالة المغادرة والقادمين والوقت محدود للبقاء وبالتالي فاننا لا نحتاج الى هذا العدد من المقاعد. لان هؤلاء الجالسين على المقاعد سوف يتسابقون الى الباب عندما تصل الطائرة؟

● معنى ذلك هل ستكون ادارة الطيران المدني رائدة في عملية المودعين لان المطار لا يستوعب؟

ـ لا ... لا ... انا احب ان اؤكد انها عملية تنظيم فقط تمشيا مع تجاربنا السابقة والتي لم تكن مجدية بالصورة المطلوبة.

علاقة حب

● رغم كل مخالفات شركات الطيران ورغم تصريحات المسؤولين بالطيران بانها تتخذ وتنفذ العقوبات الا ان ذلك لم يحصل فما السبب؟

ـ انا اعتقد انه بعد صدور قانون لتنظيم سوق النقل الجوي الاخير لا تستطيع اي شركة ان تقوم بعمل اي مخالفات من اجل المحافظة على حقوق المسافرين وحق الشركة وبالتالي لا توجد اي محاباة بين المسؤولين في الطيران المدني وشركات الطيران وكل ما في الامر وضع قانون لتنظيم العلاقة وبالفعل بدأ تنفيذ هذه العلاقة وتم تطبيق هذا القانون في شهر يناير الماضي لمنع اي تجاوزات وبدأنا في مراقبة المكاتب التي تتجاوز سوق النقل الجوي.

مكتبي مفتوح

● اين يذهب المواطن ليشتكي على شركات الطيران؟

ـ اذا كانت هناك تجاوزات في شركات الطيران يذهب الشاكي لادارة الطيران المدني اولا باب مدير عام الطيران المدني مفتوح وهناك مكتب خاص لخدمة المواطن لاستقبال الشكاوى. ثم انا مكتبي مفتوح في اي وقت ولاي مواطن يرى بان لديه بعض الاستفسارات او الشكاوى الخاصة بالطيران المدني ونحن نرحب بهم.

● الملاحظ تحطم بعض امتعة القادمين واتلاف شنطهم كيف تفسرون ذلك؟

ـ هذه الحالة قد تحصل نتيجة لتصرفات فردية للعمال ولعدم وجود وعي وللتغلب على ذلك هناك بعض المراقبين وهناك مكتب داخل المطار يستقبل المسافرين لسماع شكاواهم بشان تلف شنطهم. ثم ان هناك شركات تامين توفر لهم سبل التامين على امتعتهم وهناك نوع من التعويض.

● بعد كل ذلك هل انت راض على مستوى الخدمة بالمطار؟

ـ انا اعتقد انه طالما هناك عمل فانه يجب ان تكون هناك سلبيات والسلبيات غير مقصودة، وطالما نعمل فانه لا بد من اخطاء تحصل لكن هدفنا نحن ان نتقبل من المسافرين اي ملاحظات حتى يمكن ان نتلافاها وانا شخصيا راض عن العمل، وخاصة لدينا شباب اكفاء يعملون باخلاص ولا تنس ان موقف المطار يعمل طوال ٢٤ ساعة ويتردد عليه مختلف الجنسيات والاعمار او «الترانزيت» وبالتالي هذا المرفق له طبيعة خاصة وعملية الصيانة وتحسين الاداء مستمر.

● الفندق الموجود في المطار الا يشكل خطورة من الناحية الامنية؟

ـ لا الفندق انشىء ضمن المنطقة المحظورة وهذا الفندق من اجل ركاب «الترانزيت». وقد وضعت انظمة تجبر شركات الطيران على استضافة الركاب في الفندق حسب اللوائح والقوانين.

رسوم المغادرة

● ماذا بشأن حديث حول رسوم المغادرة؟

ـ هذا الموضوع ما زال قيد الدراسة والمراجعة حتى يكتمل.

● هل لديكم نية لفرض رسوم؟

ـ لا شك ان هناك النية نحو فرض الرسوم نظرا للخدمات الكبيرة التي يوفرها مرفق المطار لجمهور المسافرين. وتمشيا مع ما هو حاصل في جميع دول العالم حاليا تقريبا نظير هذه الخدمات التي تصرفها الدولة فانه باعتقادي يجب ان تكون هناك رسوم وحتما هذه الرسوم سوف تكون رمزية لا تمثل عبئا كبيرا على المسافرين.

● في مقابل هذه الرسوم الا يجب ان تكون الخدمات متوفرة في المطار ... نظافة ـ هواتف، مقاعد للجلوس، مواقف للسيارات غذاء ووجبات رخيصة؟

ـ نعم ... ولكن اعتقد ان وجود المطار هو خدمة بحد ذاته، هناك بعض الدول لا تتوفر فيها المطارات ووجود المطار والمرافق المتوفرة والتكييف المركزي وغيرها تكلف الدولة مبالغ كبيرة جدا بجانب الصيانة المستمرة.

الموانىء نظمت

● انتهينا من موضوع المطار ننقل الحديث الى الموانىء وفي هذا الصدد حتى الان ما زالت قضية اتلاف البضائع والسرقات موجودة في الموانىء؟

ـ اولا بالنسبة للحديث عن الموانىء بانها تعتبر من المواقع المهمة منذ القدم فما زالت الكويت تستورد بضائعها عن طريق البحر واهتمت الدولة بمرافق الموانىء وعندنا ثلاثة موانىء الشويخ والشعيبة والدوحة، وانشئت المؤسسة العامة للموانىء وصدر قانون بانشائها ١٩٧٧ ونظمت مختلف الادارات مع مرور السنين وانشئت مرافق كثيرة منها لتخزين البضائع بل انشئت مخازن مغطاة لبعض السلع ذات الطبيعة التي تتطلب حمايتها.

ومخازن للتخزين ومنها البضائع التي تحتاج لعملية تبريد. وعلى ضوء ذلك هناك اجهزة مراقبة في هذه المناطق التخزينية تقوم بالمراقبة ولكن اذا حصلت تصرفات فردية من بعض العمال باتلاف بضاعة او غيرها فهذه الاشياء واردة وتحصل ليس في موانىء الكويت ولكن تحصل في جميع موانىء العالم ولكن هناك اجهزة رقابة والمسؤولون يبلغوننا عن هذه الحوادث وان كانت فردية وصغيرة جدا.

السرقات والاجهزة

● تقول بوجود اجهزة فنية ومراقبة ولكن نقول ايضا توجد سرقات وتلفيات للبضائع؟

ـ السرقات قد تحدث ولكن ليس بالشكل التي تتصور في الميناء وقد تحصل والبضائع على ظهر البواخر وهذا ما يسمى بالقرصنة هناك عدد كبير من البواخر غير المنظمة وغير المسجلة يقوم بعض التجار لعدم معرفتهم بانظمة النقل البحري بشحن بضائعهم على هذه السفن وبالتالي تتعرض للسرقة والقرصنة وغيرها اما بالنسبة للاتلاف فهذا قد يحصل نتيجة وسائل المناولة ولكن ولله الحمد تتوفر لدينا في الكويت وسائل المناولة المختلفة والتي تضاهي مثيلاتها في العالم.

مساعد المدير العام

● بوعبدالله الا تعتقد ان تعيين الكابتن عبد الرحمن النيباري مساعد المدير العام جاء متأخرا.

ـ لا ابدا لانه بعد صدور مرسوم بتبعية ميناء الشعيبة الى المؤسسة العامة للموانىء كان هذا التنظيم، كما ياتي ذلك مع التطوير الاداري.

التدوير الاداري

● بالنسبة للتطوير الاداري هل سيشمل تعيين مساعدين للمدير العام للموانىء في ميناء الشويخ بعد استقالة او تقاعد القدامى؟

ـ متى ما استدعت الظروف سوف تكون هناك تعيينات جديدة وترقيات وقد يستدعي الامر اتباع اسلوب «التدوير» الاداري في المناصب القيادية لما له من اثار ايجابية في العمل.

● اريد ان اقف عند كلمة «ظروف» التي يكثر استخدامها تحت اي ظروف سوف يتم تعيين بعض القياديين؟ وماذا تعني بكلمة تدوير؟

ـ اعني بكلمة تدويره هو تغيير موقع عمل القيادي من مكانه الحالي الى موقع جديد.

● حتى لو كان هذا القيادي فاشلا اداريا؟

ـ لا... طبعا سوف لن انقله اذا كان هناك قيادي يشغل منصبا وثبت بانه غير قادر على الابداع والفعالية طبعا هذا لن يكون له مكان في العمل بتاتا.

التقييم يطبق

● هل تعتقد ان الموانىء بحاجة الى اعادة «جدولة» من حيث تعيين القيادات فيها؟

ـ المؤسسة شانها شان اي جهاز في الدولة بين فترة وفترة اخرى تحتاج لتقييم القياديين فيها.

● هل ستضخ دماء جديدة حاليا؟

ـ قبل فترة بسيطة قمنا بعمل تقييم وفي الفترة المقبلة سوف نقوم بالتطبيق بما يناسب.

● ما هي الفترة المطلوبة للتطبيق؟

ـ خلال اشهر او لنقل خلال هذه السنة سوف تتم بعض التغييرات لصالح العمل.

● هل توجد اقالات من العمل او تغييرات؟

ـ انا لا اود ان اسبق الاحداث ولا اقول نعم.. اولا ولكن اتركها للفترة المقبلة.

توجيهات ولي العهد

● كيف تتم ترجمة توجيهات سمو ولي العهد بشأن التطوير الاداري بما يتمشى مع روح العصر؟

ـ اولا جميع المسؤولين بدءا بالوزراء يعملون بتوجيهات من سمو ولي العهد ورئيس مجلس الوزراء الشيخ سعد العبدالله ولا شك ان ما تفضل به سموه في الاسبوع الماضي من توجيهات حول ضرورة البدء بالتطوير الاداري تمشيا مع ذلك وقمنا وسوف نقوم في المستقبل القريب بتنفيذ توجيهات سموه.

● هل هناك تغيير في الوجوه ام تظل هذه الوجوه في قمة العمل الاداري؟

ـ من المؤكد بعد المراجعة والتقييم انه سوف يكون هناك تغير في الوجوه.

● هل التغير يشمل «قمة الهرم الاداري»؟

ـ ان استدعى الامر احداث تغيير في القمة للمصلحة العامة فاننا لن نتردد في احداث هذا التغير.

انا لا اتهرب

● في تقييمك الشخصي هل ترى ان هناك ضرورة تستدعي التغيير الاداري؟

ـ انا ارى انه طالما كان هناك تطور في العمل فان الامر يحتاج الى تطوير في القياديين.

● بو عبدالله يبدو انك تتهرب من الاجابة؟

ـ انا في الحقيقة لا احب ان اسبق الاحداث انا اقول حتما سيكون هناك تغير للافضل.

● عدد المتقاعدين كم سيكون من خلال عملية التطوير؟

ـ على ضوء التنظيم الجديد وعلى ضوء قرارات مجلس الخدمة المدنية تم وضع ضوابط جديدة قد تنطبق على اشخاص لا تحضرني اعدادهم.

● هل سيطبق القانون على من بلغ ٦٠ عاما او قضى فترة تسمح له بالتقاعد؟

ـ هذا يعود لمصلحة العمل.

● هل سيطبق التطور على ادارة الطيران؟

ـ على جميع مرافق العمل.

● هل تنتظر ان يبدأ احد الوزراء التغيير لتكون انت التالي ام ستبدأ انت بدون انتظار؟

ـ لا.. استطيع ان اغير متى ما استدعى الامر التغيير للافضل وسبق ان قمت بذلك.

● على ذكر الموانىء يلاحظ عدم وجود كويتيين فيها بالعدد المطلوب؟

ـ هذا غير صحيح هناك عدد كبير من الكويتيين في الموانىء، ولكن العمل في الموانىء ذو طبيعة خاصة ونحتاج الى كفاءات محددة متخصصة ونحن نستقطب الكويتيين كما نستقطب غير الكويتيين.

● المرشدون البحريون الكويتيون يشتكون من عدم التقدير؟

ـ نحن نقدر عمل المرشدين الكويتيين ولكن هناك معايير ويقاس كل مرشد حسب هذه المعايير، والمرشدون البحريون قاموا بدراسة تخصصهم لدى جهات معينة واجريت لهم اختبارات في الموانىء على الطبيعة، لان المرشد مسؤولياته كبيرة ويقوم بارشاد البواخر من المرسى الخارجي الى المرسى الداخلي وخاصة اذا عرفنا ان هذه الباخرة تحمل ملايين من البضائع وعدم المامه بارشاد الباخرة قد يؤدي الى حادث وقد يسبب مشاكل ولذلك نحن حريصون على اجراء اختبار للمرشدين على الطبيعة حتى بعد حصولهم على الشهادة.

● هل هؤلاء المرشدون عديمو الخبرة؟

ـ هم ليسوا عديمي الخبرة ولكن تنقصهم خبرات عملية من واقع الحياة بين المرسى الخارجي وميناء الشويخ. ونحن نعتز بهؤلاء المرشدين ولكن تصلنا بواخر ذات تقنيات المختلفة ونحن نعطيهم الثقة بعد اجراء الاختبارات.

● اذا لماذا تضايقونهم؟

ـ لا توجد مضايقة ولكن هناك اختبار.

● ما هو خلافكم مع الجمارك؟

ـ لا يوجد خلاف بيننا بل توافق.

● المنطقة الحرة؟

ـ هناك تصور لانشاء منطقة حرة حيث تتوفر مساحات تتسع لبضائع ترد وتخضع لشروط مبسطة تختلف عن الشروط على البضائع التي ترد الى داخل البلاد وهذه ما زالت قيد الدراسة لدى جهات اخرى.

● كيف يتم مراقبة البواخر منعا لدخول الاسلحة والممنوعات الى البلاد؟

ـ هناك رقابة مشددة على البواخر وصفحات الصحف ليست مجالا لمناقشتها.

● سؤال اخير هل هناك نية لانشاء مجلس اعلى للنقل؟

ـ لا توجد نية لانشاء مجلس اعلى للنقل ولا اعلم عن هذا الشيء! وليس عندي تصور حول هذا الموضوع.

الدراسة مستمرة لفرض رسوم مغادرة بالمطار لتغطية خدماته

■ فعلا.. لابد من اعادة النظر في وضع سائقي سيارات الاجرة بالمطار

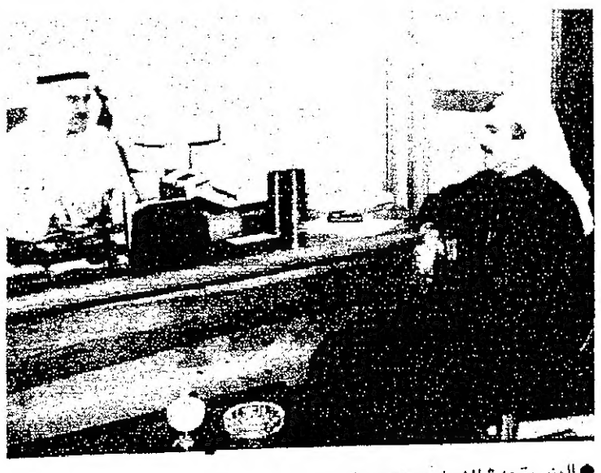

● الوزير يتحدث للزميل حسين عبدالرحمن

تصوير: مرهف حورية

بسم الله الرحمن الرحيم

«يا أيتها النفس المطمئنة ارجعي إلى ربك راضية مرضية فادخلي في عبادي وادخلي جنتي»

صدق الله العظيم

ينعي آل الغصين

في الكويت فقيدهم المرحوم

خالد عبدالوهاب الغصين

«أبو وليد»

الذي وافاه الأجل عن عمر يناهز ٦٥ عاماً

تقبل التعازي في منزل المرحوم للسيدات ومنزل أخيه عمر الغصين للرجال

بالفحيحيل / مقابل مستوصف الفحيحيل / عمارة البحبهاني

إنا لله وإنا إليه راجعون

وفد من الاتحاد قابل الوزير النوري وطالبه بتعديل اللائحة

خالدي لـ «القبس» : لائحة المقررات الجديدة تعرقل المسيرة العلمية في الجامعة

قال نصار الخالدي رئيس لجنة شؤون الطلابية في الاتحاد الوطني لطلبة الكويت - فرع الجامعة انه ضمن التحركات الحثيثة التي يقوم بها الاتحاد لمعالجة موضوع لائحة نظام المقررات قام وفد من الاتحاد يضم رئيس الاتحاد محمد الدلال ورئيس لجنة الشؤون الطلابية نصار الخالدي وأمين الصندوق ناصر العنزي بزيارة وزير التربية ووزير التعليم العالي بالوكالة انور النوري لطرح موضوع لائحة المقررات الجديدة والآثار السلبية لتطبيق التعديلات الاخيرة في اللائحة وبالذات ما يخص نظام الانذارات وما يخص نظام (F) ونظام العبء الدراسي ونظام التحويل في الجامعة وطالب الاتحاد من خلال هذا اللقاء بتعديل اللائحة وفق ما جاء في مذكرة الاتحاد التي قدمت لادارة الجامعية منذ عام ٨٦ كما طالب باعطاء الطلبة دفعة ٨٦ الذين هم على قائمة الانذار فرصة للبقاء في الجامعة لمدة فصلين دراسيين مقبلين لتدارك وضعهم الدراسي واللحاق بما فاتهم ويوازي ذلك ضرورة التعجيل في معالجة الموضوع خاصة انه اتضح بعد نهاية الفصل الحالي ان هناك نسبة كبيرة من الطلبة دفعة ٨٦ على قائمة الانذار الثاني وهم مهددون بالفصل من الجامعة بعد نهاية الفصل الحالي نتيجة لتطبيق اللائحة في ٨٦ والتشدد القائم في هذه اللائحة، ومن هذا المنطلق يدعو الاتحاد الوطني لطلبة الكويت - فرع الجامعة - اعضاء مجلس الجامعة واعضاء لجنة العمداء الى ضرورة النظر في هذا الموضوع وتداركه مع ضرورة تعديل اللائحة الى وضع افضل مع الاخذ بعين الاعتبار للتعديلات المقترحة من قبل الاتحاد الوطني لطلبة الكويت والتي قدمت في صيف ٨٦..

ومن جهة اخرى قال رئيس اللجنة الطلابية في الاتحاد الوطني لطلبة الكويت - فرع الجامعة نصار الخالدي ان الاتحاد يولي نظام القرارات الجديدة التي طبقت على الطلبة، مدى المشاكل التي لا تعلو عليها قضية من القضايا الطلابية في الوقت الراهن الا قضية اللوائح الطلابية، لاهمية كبيرة.

● انور عبدالله النوري

● نصار الخالدي

وعن استغراب بعض الطلبة من سبب تأخر الاتحاد بالتحرك لحل هذه المشكلة، قال الخالدي : ان تحرك الاتحاد بدأ منذ صدور هذه اللائحة حيث اصدرنا لائحة بديلة لنظام المقررات وذلك في السنة التقابية «٨٦ - ٨٧» ثم ناقشنا الامر مع ادارة الجامعة وعلى الاخص مع الدكتور احمد بشارة مساعد مدير الجامعة للشؤون العلمية والدكتور مصطفى معرفي عميد القبول والتسجيل اللذين يرجع اليهما السبب في تطبيق اللائحة، وقد وعدانا بتعديل بعض النقاط التي تمت الموافقة عليها معهما، ولكن للاسف الشديد لم نسمع حتى بالرد على لائحتنا البديلة او التعديلات الموعودة.

واضاف الخالدي : وانطلاقا من ان يكون تحركنا علميا ومدروسا وموضوعيا فقد اثرنا ان نجري دراسة كاملة عن نظام المقررات الجديد واداء الطلبة فيه، حيث اظهرت النتائج الاولية للدراسة ان هناك مشكلة ومعضلة كبيرة تواجه الطلبة وتعرقل مسيرتهم العلمية، وما زال الجهد قائما حيال هذه الدراسة لعرضها على المسؤولين والطلبة وذوي الشان للنظر حول خطورة هذا الشان والعمل على وضع الحلول الناجعة له باقرب فرصة ممكنة، كما اننا اثرنا ان نتاخر بعض الشيء في تحركنا في علاج اللائحة لانتهاء الفصل الثالث من اداء دفعة «٨٦» حتى تظهر لنا الصورة جلية وواضحة في النتائج العكسية للائحة ومقارنتها مع البدائل التي وضعها الاتحاد في العام الماضي.

دعـــوة

وأهاب رئيس اللجنة الطلابية في اتحاد الطلبة بجميع الطلبة الى التفاعل الجاد مع الاتحاد في علاجه للقضية وربما كافة الطلبة في الجمعيات العلمية الى مؤازرة الاتحاد في تحركاته وعدم التناقض في التحرك حتى تثمر جهودنا في خدمة الطلبة، واننا في هذا المجال نذكر القوائم الطلابية بضرورة اتخاذ هذا الامر بجدية وبكل مسؤولية منعا للمزايدة الانتخابية، حيث ان القضية من الخطورة بمكان يتطلب من الجميع العمل بكل اتزان لمعالجة القضية بالموضوعية والطرق العلمية المعمول بها في هذا المجال والوقوف بتكاتف الجهود مع القيادة العليا للطلبة الا وهي الاتحاد الوطني الكويتي.

واختتم الخالدي حديثه بالتنويه الى اهمية الدراسة التي يجريها الاتحاد حيال قضية مهمة والتي تشكل منحنى خطيرا في المسيرة العلمية، ودعا ادارة الجامعة الى العمل على حل هذه المشكلة التي تواجه قطاعا كبيرا من الطلبة الذين يواجهون خطر الفصل من الجامعة.

اللغة الانكليزية كمتطلب جامعي

د. نجاة المطوع: مقررات الانكليزية بكلية التربية لاتخدم طلبة المقررات العلمية

□ د. نايف خرما : ٧٠٪ من ارزاق مكاتب الترجمة تقوم على تقديم الابحاث للطلبة !

● الدكاترة المطوع وعودة وخرما

● الحضور

كتبت عواطف الشمري:

ضمن نشاطات كلية التربية في جامعة الكويت نظم مركز تطوير التعليم بالكلية ندوة تربوية لمناقشة «آراء طلبة واساتذة كلية التربية في اللغة الانكليزية كمتطلب جامعي».

وقد استهل الاستاذ الدكتور محمد عودة مدير مركز تطوير التعليم الندوة بكلمة قصيرة ثم قدم الدكتورة نجاة المطوع والدكتور نايف خرما.

قالت الدكتور نجاة المطوع ان هناك معاناة كبيرة لطلبة كلية التربية في تعلم اللغة الانكليزية كمتطلب جامعي.

وقد اقترحت على الكلية ان يقوم الطلبة المتخصصون بالعلوم والرياضيات بدراسة المقررات الخاصة بكلية العلوم، اما طلبة العلوم الانسانية فكانوا يوجهون الى دراسة مقررات خاصة بكلية الاداب وهذا يعتبر عبئا على كليات الجامعة وخارجا عن امكانات التدريس. وبعد تاسيس الوحدة لن يكن باستطاعتها ان تفي بحاجة كل طلبة الكلية وكان هناك ثمانية مقررات تطرح وهي لا تكفي لاعداد الطلبة.

واضافت: لقد كنت استطلع رأي المجموعة القليلة التي تاخذ من هذه المقررات الثمانية فكانت العينة بحدود ٢٠ - ٨٠ طالبا واريد ان اقول ردا على تساؤلات زملائي كلية التربية حول ماهية اهداف تدريس اللغة الانكليزية في كلية التربية وجامعة الكويت ولماذا هي متطلب جامعي في مقررين فقط. ان تدريس اللغة الانكليزية في الجامعة يعتمد على طبيعة الدراسة في الكلية وبعض الطلبة لا يقومون بدراسة هذه المقررات فور دخولهم الجامعة وتكون هناك فجوة بين ما درسه الطالب خلال التعليم العام وما يدرسه الان. اذا لم يدرس الطالب اللغة الانكليزية فور دخوله الجامعة فانه لن يستفيد من هذه اللغة خلال دراسته، وايضا اذا اخر دراسة اللغة الانكليزية الى الفصل الاخير فانه سوف يتعثر دراسيا ولن يتذكر اللغة لان اللغة تاتي بالممارسة. ايضا واذا اراد الخريج ان يلتحق بالدراسات العليا، فانه سوف يتعثر بسبب عدم المامه في اللغة الانكليزية.

واضافت د. المطوع:

ايضا عندما يتخرج الطالب ويريد ان يلتحق بمؤسسة تليق بتخصصه فان غالبية المؤسسات تكون لديها شروط اهمها الالمام باللغة الانكليزية.

وهناك صعوبات تواجه طلبة كلية التربية فيما يتعلق بدراسة اللغة الانكليزية، حيث ان كلية التربية تتميز بانها تجمع المجموعة من الكليات الجامعية العلمية والانسانية، فهي تعد طلبة العلوم والرياضيات وطلبة العلوم الانسانية.

وقالت ان مقررات اللغة الانكليزية المطروحة في كلية التربية لا تخدم طلبة المقررات العلمية فهي متواضعة جدا.

سياسة القبول

وقالت ان هناك مشكلة اخرى تعاني منها كلية التربية وهي في سياسة القبول وحاجة وزارة التربية نتج عنها زيادة تدريجية وطلبة التخصصات العلمية، وفي كلية التربية وخلال ثلاث سنوات كان هناك ٧٦٤ طالبا وطالبة وهو عدد لا يستهان به وهنا تبرز الحاجة الى وجود مقررات خاصة لهؤلاء الطلبة.

ان هناك مؤشرات وهناك زيادة مطردة في التخصصات العلمية، ايضا الكلية تصر على توجيه الطلبة الى التخصص العلمي حيث ان وزارة التربية بحاجة لمثل هذه التخصصات، لكننا نلاحظ تسربا من الدراسات العلمية الى الدراسات الاخرى وذلك بسبب صعوبة المناهج واصرار الطلبة على عملية تعريب المناهج، وما داموا سوف يكونون مدرسين للمرحلة المتوسطة فلا يوجد داع اذن للغة الانكليزية في دراستهم.

واضافت الدكتورة نجاه المطوع ان هناك بدائل لحل هذه المشكلة اما في تحسين اللغة الانكليزية او ليكن التعريب هو الطريق الاخر حيث انه سوف يحل لنا المشكلة.

توصيات

ولكي نرتقي بمستوى الكلية خرجنا ببعض التوصيات

- يجب ان تعبر اهداف تدريس اللغة الانكليزية عن احتياجات الطلبة اللغوية.
- يجب ان تساعد مناهج اللغة الانكليزية على اكتساب الطالب المقدرة اللغوية في المستوى الذي يتطلبه تخصصه الدراسي فالتخصص العلمي يحتاج الى اثراء اكبر في اللغة الانكليزية.
- ان تتضمن محتويات مناهج اللغة الانكليزية مواضيع ذات طابع تربوي وتخصص حتى يجذب الطالب لدراسة اللغة.
- ان تعقد لقاءات للمستجدين في اهمية دراسة اللغة الانكليزية ونستطيع تحقيق هذا الامر بتكليف طلبة الجمعيات العلمية ان يحفزوا الطلبة المستجدين على دراسة اللغة الانكليزية.
- رفع عدد وحدات اللغة الانكليزية.
- طرح مركز اللغات مقررين للطلبة الذين يريدون الاستزادة من دراسة اللغة الانكليزية، كما هو حاصل في كلية التجارة.

مستوى ضعيف جدا

ثم تحدث الدكتور نايف خرما وقال ان مستوى اللغة الانكليزية ضعيف جدا للطلبة وذلك سببه المدارس وبسبب خبرتي في وزارة التربية وتغير المناهج ثلاث مرات خلال عشرين سنة، ووزارة التربية تبذل الجهود الكثيرة من اجل رفع مستوى المدرسين سواء من الخارج او المحليين، فان مستوى الطلاب لم يتغير ولن يكون هو المستوى المطلوب لدراسة كتب جامعية مقررة لابناء اللغة حيث انهم ابناء اللغة ورضعوا اللغة رضاعا، ويجب ان لا يتوقع ان اي نظام مدرسي يمكن ان يرقى في مستوى اللغة الانكليزية للذين يتكلمون بها وهذه مشكلة موجودة في كل العالم.

ويصعب ان نصل بطالب الثانوية الى ان يقرأ مراجع علمية باللغة الانكليزية، حيث ان ذلك يصعب ايضا على الحاصلين على شهادات من جامعات اجنبية.

ان افضل الطلبة هم الذين يختارون لدراسة الطب والعلوم وهؤلاء ايضا يحتاجون الى مقررات علاجية لتحسين مقدرتهم في اللغة الانكليزية.

واضاف: سياسة القبول هنا تعتمد على ان افضل الطلاب يذهبون الى الطب وتاتي كلية التربية في اسفل القائمة مع انهم مربو الجيل وهذا فعلا شيء مؤسف.

في فلسطين كان يقبل افضل الطلبة لمهنة التدريس. ان نوعية الطلبة الذين يدفعون الى كلية التربية ضعاف ولا نامل منهم المعرفة في اللغة الانكليزية او العربية، وهذا واقع ويجب ان نتعامل معه بكل واقعية وصراحة.

واضاف د. خرما.. ان ٧٠٪ من ارزاق مكاتب الترجمة تعتمد على طلابنا لاعداد الابحاث وذلك مع الاسف نراه في اعلانات الصحف.

واضاف د. خرما: انني من انصار تعريب جميع الدراسات ايضا لا نستطيع ان نستغني عن اللغة الانكليزية، حتى البلدان التي عربت التعليم مثل سوريا تصر على تدريس بعض المواد باللغة الانكليزية اي لا نستطع عزل انفسنا عن تلك اللغة.

وجهة نظر

«الاهانة الاجتماعية»

لا نعرف السر في العديد من المصاعب التي تصاحب حصول الطالب على اعانة اجتماعية فابتداء من المماطلات في صرفها لمن يستحقها، والاسئلة المحرمة التي توجه له من قبل المشرف الاجتماعي وعلى الرغم من قلتها نسبيا الا ان مستحقيها يفاجاون في بداية كل فصل دراسي بتاخر صرفها بالرغم من الحاجة الماسة لها لشراء الكتب. وايضا هناك من لم تصرف لهم اعانة شهرية في سبتمبر، اكتوبر لهذا الفصل بحجة عدم مراجعتهم للمشرف الاجتماعي. اننا نتساءل هل هي صدفة من الادارة أم ماذا ؟ ولماذا لا يتم تغيير تسميتها الى تسمية اكثر قبولا اسوة بالمعاهد التطبيقية. وقد شددنا الرحال الى ادارة الرعاية الاجتماعية في جامعة الكويت علنا نجد لديها اجابة عن هذه التساؤلات ووضع النقاط على الحروف.

وفوجئنا برفض شديد لاجراء اي لقاء صحفي واجابة اي استفسار وكاننا جئنا لاخذ معلومات عسكرية تمس الامن القومي ! ! نتساءل لماذا هذا التعامل ؟ ولمن نلجا لحل هذه المشاكل ؟

سؤال نوجهه للمسؤولين ؟ !

عز الدين البالول

خبر وتعليق

قامت ادارة الجامعة بانشاء مصعد في كلية الاداب، وذلك لتسهيل مهمة انتقال الطلبة المعوقين وموظفي الجامعة، وبعد انتظار طويل تم الاعلان عن تشغيل المصعد الا ان الطلبة المعوقين وخاصة اولئك الذين يستخدمون الكراسي المتحركة في تنقلهم فوجئوا بصغر المصعد وعدم اتساعه لدخول كراسيهم.

عمر القناعي

مؤتمر صحفي

يقيم الاتحاد الوطني لطلبة الكويت، مؤتمرا صحفيا حول لائحة نظام المقررات الجديدة وذلك في الساعة السادسة من مساء اليوم السبت في نادي الاتحاد بالخالدية.

اسبوع جامعي لدعم انتفاضة الارض المحتلة

كتب عدنان الحداد :

في اطار التفاعل الذي تشهده الساحة الجامعية مع الانتفاضة الباسلة للشعب الفلسطيني في الارض المحتلة، شهدت الساحة الطلابية مؤخرا تحركا على مستوى الجمعيات العلمية في الجامعة لبحث سبل دعم هذه الانتفاضة.. وفي هذا المجال كان «القبس» لقاء مع رئيس الهيئة الادارية لجمعية القانون الطالب امامة العبدالجليل ليحدثنا حول الدعوة التي تتبعها جمعية القانون بشأن دعوة الجمعيات العلمية في الجامعة، فقال :

لا شك ان الانتفاضة التي تشهدها ارض المحتلة حيث مر عليها اكثر من شهرين وهي مازالت مشتعلة بدماء الشهداء، تتطلب منا جميعا ان ندعمها بكل الوسائل الممكنة، لهذا فقد آلت جمعية القانون على نفسها قيام هذا الواجب انطلاقا من شعورنا بوجوب نصرة المسلم لاخيه المسلم وتقديم العون المستطاع سواء كان ماديا أو معنويا، ولرأينا ان الاخوة هناك الذين يبذلون انفسهم رخصية في سبيل الله، قد نالوا ما يكفيهم من الدعم المعنوي، لهذا فقد الينا على انفسنا ان يكون الدعم ماديا قدر المستطاع حتى يستطيعوا ان يواصلوا هذه الانتفاضة التي لا احمد الله لظاها، الى ان يصدق فيهم حديث النبي ﷺ في الحرب الموعودة وارجاع الارض المسلوبة.

واضاف العبدالجليل : وقد وجهنا الدعوة الى الجمعيات العلمية حيث استجاب اغلبها للاجتماع للتباحث حول كيفية دعم الانتفاضة ماديا من خلال الانشطة المختلفة على مستوى الجامعة، ولا يفوتني ان انوه في هذا المجال الى استجابة الجمعيات العلمية لدعوة الخير لارض الخير وهذا ان دل على شيء فانما يدل على مدى تمسك اهل الكويت بتقديم شتى انواع الخير للمحتاجين وعليه فقد قرر الاجتماع ان ينظم «اسبوع لدعم الانتفاضة» والذي تشارك به الجمعيات العلمية في جميع الكليات ويستمر من السبت ٢/٢٠ الى الاربعاء ٢/٢٤.

فعاليات الاسبوع

وعن الانشطة التي سيشملها اسبوع دعم الانتفاضة قال العبدالجليل : ان الاسبوع سيحوي عدة انشطة نذكر منها : معرضا متحركا للصور الفوتوغرافية لاحداث الانتفاضة الباسلة ومعاناة الشعب الفلسطيني، ومحاضرات لدعوة الطلبة للتبرع لصالح الشعب الفلسطيني والانتفاضة وطبق خير، واخيرا حملة جمع التبرعات في جميع الكليات على مستوى الجامعة.

وحول الانشطة العامة للجمعية قال رئيس الهيئة الادارية لجمعية القانون : في الحقيقة هناك كثير من الانشطة التي تقوم بها الجمعية لخدمة الطلبة سواء على صعيد الانشطة الثقافية او الاجتماعية او التخصصية. ويشهد الاسبوع الحالي جملة من الانشطة اولها حفل افتتاح نادي الجمعية الجديد الذي عكفت على انجازه واظهاره بالصورة المشرفة ثلاث هيئات ادارية سابقة، وسيقطف الطلبة الان ثمرة هذه الجهود بافتتاحه. ومن الجدير بالذكر ان الحفل سيتضمن تكريم عميد الكلية ورائد الجمعية د. بدر اليعقوب، تقديرا لجهودهم الحثيثة في انجاز وتسهيل هذا النادي. اضافة الى اللجنة الاجتماعية ستنظم رحلة بحرية يحتوي برنامجها على جملة من الانشطة المختلفة سواء الثقافية او الترفيهية، كما ان الجمعية بصدد انجاز ارشيف الاشرطة القانونية حيث يحوي على جملة من اشرطة المحاضرات منذ عام ١٩٦٠، ويمكن للطالب او الطالبة الاستفادة من هذا المرفق في تدعيم ثقافتهما العلمية.

ندوة علمية

تقيم اللجنة الثقافية بكلية الاداب ندوة حول «الباحث الاجتماعي في العالم الثالث» والذي يشارك فيها : د. حسن احمد عيسى، د. فيصل عبدالقادر، أ.د. مصطفى سويف «معقبا»، وذلك في الساعة السادسة من مساء الثلاثاء الموافق ٨٨/٢/١٦ في نادي الجامعة بالشويخ.

دكاترة جدد

انضم الى عضوية هيئة التدريس بكلية الاداب الدكتور كايد عثمان ابوصيحة للعمل في وظيفة استاذ مساعد بقسم الجغرافيا وذلك بعد ان تمت اعارته من الجامعة الاردنية ابتداء من الفصل الدراسي الثاني ٨٨/٨٧، اضافة الى أ.د. فهمي راجح جدعان الذي عين استاذا بقسم الفلسفة وقد اعير ايضا من الجامعة الاردنية.

بي. ام. دبليو 88 الفئة الخامسة BMW 520i

اعتبارات مُميّزة للعائلات المُميزة

الفئة الخامسة من سيارات بي. ام. دبليو تضع لكل شيء اعتبار.
وأهم اعتبار لها ضمان سلامة العائلة وراحتها أثناء الترحال..
لقد راعت بي. ام. دبليو أن تكون هندسة الفئة الخامسة من سياراتها موظفة بالكامل لخدمة العائلة التي تود أن تميز نفسها باقتناء الأفضل.. لهذا تجد السيارات من هذه الفئة علامة لرب الأسرة الذي يضع عائلته في الاعتبار الأول دائما

استبدل سيارتك الحالية باحدى سيارات بي. ام. دبليو الجديدة.

إنك تشتري التقنية والإبداع بأسهل الشروط

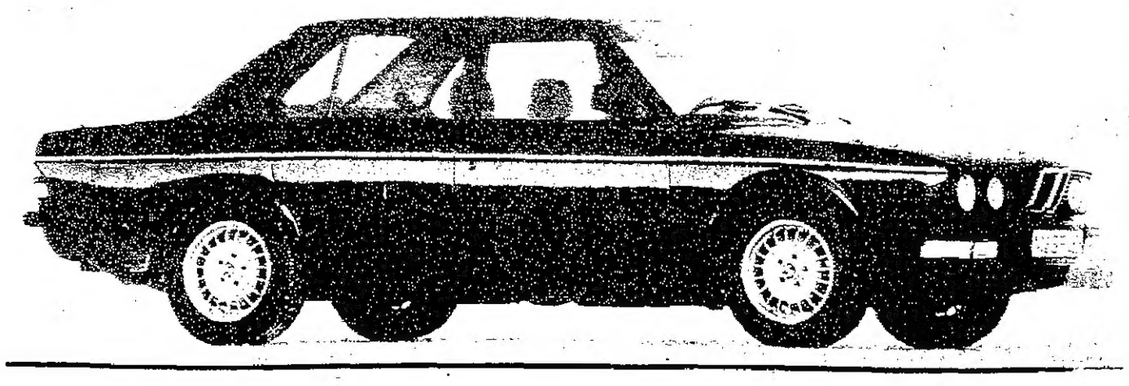

شركة علي وفؤاد الغانم للسيارات ذ.م.م
ص.ب: 21540 - صفاة 13076 الكويت - تلكس: AFA AUTO 22090 - فاكسميلي: 4848812
المعرض الرئيسي الشويخ - تلفون: 4815686/4834655 - التروت: 2404111

فايسروي
النكهة الأميركية الكاملة

بالسعر المناسب
Made in U.S.A.
تحذير حكومي: التدخين يسبب سرطان الرئة والقلب والشرايين.

القبس الصحي

اعداد: د. احمد الشطي

جهاز الحصانة في جسم الانسان

الحصانة هي واحدة من روائع خلق الله في جسم الانسان، هذا الجسم الذي يفكر ويتكاثر وينمو. هو ايضا يملك الحصانة التلقائية، ويعتبر تاريخ موضوع الحصانة جديدا الى حد ما، حيث اقتصر موضوع الحصانة فيما سبق على انها نتاج التطعيم فقط، وقد اتسع العلم فيما بعد ليدرس علاقة تفاعل الاجسام الغريبة مع الاجسام المضادة ودراسة الحصانة الخلوية ودورها في مقاومة الشيخوخة، والصفات الوراثية، وزراعة الاعضاء وامراض السرطان ومختلف الامراض المعدية وفيما يلي من شرح سنتعرض الى توضيح بعض الغموض حول مفهوم حصانة الجسم الذاتية ضد العوامل الضارة من الوسط الذي نعيش فيه لنجد ان هذه المواد الغريبة هي المسؤولة عن استحداث المناعة. وهذه المواد التي هي عبارة عن مواد معدية تسمى مولدات المضاد او الاجسام الغريبة، كما تدخل في اعتبار الوسط الذي تعيش فيه جميع تلك الاعداد الغفيرة من مركبات كيماوية صغيرة الى مركبات اكثر تعقيدا مثل الفيروسات والميكروبات وكلما ازداد تعقيد المواد في محيطنا ازداد معه تباعا اعداد الاجسام الغريبة. ان جسما غريبا مثل اي نوع من الفطريات التي تصيب الانسان بمقدوره اثارة وسائل الدفاع وتنشيط اجهزة الحصانة كما ان الديدان الطفيلية تعتبر هي الاخرى بمثابة اجسام غريبة. اما الفيروسات فتعتبر من اكثر الاجسام الغريبة مراوغة ومشاكسة لانها قد تحدث التهابات جسيمة تنتهي بعواقب وخيمة.

اذا فان جميع الاجسام الغريبة تعمل على مهاجمة اجسامنا لكسب المعركة معها عن طريق التحكم بخلاياها الحية وانسجتها واعضائها مما قد يؤدي الى وضع يهدد الحياة برمتها. ونحمد الله كثيرا على ان لدى اجسامنا اسلحة مجهزة بنظام دفاعي يحمي المواقع الحساسة يعرف بجهاز الحصانة في الجسم. أما عملية تخليق المركبات الخلوية لاجهزة الحصانة هذه فتعتمد على الخلايا الليمفاوية في النخاع الشوكي، وتكتسب هذه الخلايا عملا وظائفيا متخصصا تتنوع بموجبه الى خلايا قتالية ومساعدة وقامعة. وغالبا ما يحدث التنوع في الغدة التيموسية والمساحات المحيطة بالعقد الليمفاوية والطحال، وتعمل هذه الاجهزة في مجموعها على ازدياد كرات الدم البيضاء المختصة المعروفة باسم «فيوكوسيت» ومن انواعها ما ينتج في الغدة التيموسية ويسمى «ليمفوسيت ـ ت» او «خلايا ـ ت» والتي تترك مكانها الاصلي في النخاع الشوكي ليتطور في نظام النسيج الليمفاوي المتشارك تنضج هذه الخلايا فيما بعد لتصبح بلازمية، هذا وتتكون من النخاع الشوكي انواع اخرى غير ذلك مثلا «الليمفوسيت القاتل الطبيعي» والخلايا الكاسحة «فاغوسيتا» التي تتنوع حسب موقعها في الجسم الى «نيوتروفيل» و«ماكروفاج» و«مونوسيت» كما تتكون في النخاع الشوكي خلايا اخرى «الخلايا الوسيطة» بمقدورها التاثير على توسيع امكانات جهاز الحصانة مثل خلايا «الماست» و«الباسوفيل» و«النيوتروفيل» و«البلاتليت».

تلعب هذه المكونات الخلوية الى جانب المركبات الكيماوية الاخرى دورا حيويا في وسائل المناعة للتبادل الفعل فيما بينهما جميعا من اجل حماية خلايا الجسم. اما الاجسام الغريبة مثل الفيروسات فبامكانها مهاجمة الخلايا حيث تحتوي هذه الفيروسات على مركبات جزئية من الاحماض النووية تمكن الفيروس من الالتصاق بجدار الخلية اولا ومن ثم حقن محتواه من الاحماض النووية الى سيتوبلازمها، تبدأ الاحماض النووية بعد ذلك بالتطور وتتكاثر الفيروسات داخل الخلية، وعندما تصبح تلك الفيروسات بالغة النمو فانها تعمل على تدمير الخلية والخروج منها والاتجاه لمهاجمة خلايا الانسجة المجاورة وبنفس الاسلوب مما يساعد على انتشار العدوى الفيروسية.

فعالية جهاز الحصانة في ازالة العدوى الفيروسية:

تعتبر كريات الدم البيضاء من قوى العمل الاولى في جهاز الحصانة، حيث نقوم بتدمير الاهداف المصابة بالاجسام الغريبة او انها تقوم بتوجيه مواد كيماوية تسمى «ليمفوكاينيز» من اجل شل حركة الفيروسات او انها توجه خلايا اخرى لمكافحة العدوى.

ان كريات الدم القاتلة للخلايا تتحول داخل الانسجة ويزداد نشاطها وجود الفيروسات من اجل القضاء على اية خلية تقع هدفا للاجسام الغريبة حيث انها تتصل بغشاء الخلية المصابة وتقتلها قبل ان تعطى الفيروس فرصة للتكاثر بداخلها. ان كريات الدم البيضاء تعمل بحزم من اجل اصطياد هذه الخلايا المصابة بالفيروسات وخلال اتصالها مع سطح الخلايا المصابة تقوم بحقنها بالمواد السامة القاتلة او انها تثقب جدارها الخلوي نفسه مما يساعد على تدفق محتوياتها السيتوبلازمية الى الخارج ووفاتها. هكذا فان كريات الدم البيضاء تختار الخلايا المصابة بالفيروسات فقط وتقتلها تاركة الحياة للخلايا العادية والسليمة وتاتي هذه الظاهرة لتبسيط جدية جهاز المناعة وفعاليته في الدفاع، اما عمل كريات الدم المعروفة «خلايا ـ ب» والتي تتطور كخلايا بلازمية فانها مسؤولة عن انتاج الاجسام المضادة التي تتمتع بادوار حيوية معينة، كما ان هناك خمسة انواع من الاجسام المضادة يتكون كل واحد منها من جزيء كيماوي ذي قاعدة حيوية معينة. ولهذه الجزيئات المقدرة على الاتحاد مع الاجسام الغريبة وشلها مباشرة حيث بمقدورها الاحاطة بها وربطها على شكل مركبات تصلح كلقمة صائغة امام الخلايا الملتهمة «فاغوسيت» وخلايا «فاغوسيت» الملتهمة هذه هي جزء اخر من جهاز الحصانة الموجه الى ساحات القتال بواسطة مواد كيماوية تفرزها كريات الدم البيضاء الوسيطة حيث انهم يعملون على الاقتراب من الجسم الغريب او الى المركبات المتكونة من التحام الاجسام الغريبة مع الاجسام المضادة والالتصاق بها. تقوم الخلايا الملتهمة بالاحاطة بالغزاة بواسطة ذراعين كاذبين ملتحمين عند نهايتهما حول تلك المواد الغريبة على شكل الجيب وبمجرد ان يتم ذلك تعمل الحبيبات الموجودة في سيتوبلازم الخلايا الملتهمة على هضم هذه المواد والتعادل مع مفعولها المرضي. كما ان الخلايا الملتهمة تتلقى الامر بالهجرة الى مواقع العدوى والبقاء هناك لتعمل من اجل القيام بدورها على تقليل عدد الغزاة.

اعداد: الدكتور احمد نداف

ان التعرف على الامراض الفيروسية والتحكم بعلاجها يشكل تحديا صارخا للعلوم الطبية بينما هو ليس كذلك بالنسبة لجهاز الحصانة الذي بمقدوره التعرف على تلك الامراض وللتبسيط نقول ان الاجسام الغريبة (في هذه الحالة الفيروسات) تدخل الجسم وتبحث عن الخلايا المعرضة للهجوم لتتكاثر داخلها وتنتشر العدوى مع ازدياد اعداد الفيروسات ومقدرتها الاستراتيجية. بينما تعمل الخلايا الوسيطة للدفاع في خط المواجهة الاول لنظام الحصانة على الحماية من مهاجمة الفيروسات اذ تتعرف في البداية على الفيروسات كجزيئات غريبة وربما يخضع الجسم الغريب «الفيروس» في هذه الحالة لتماس مباشر مع الخلايا الملتهمة كما تبدأ الخلايا الوسيطة بمرحلة التعرف عليه والتنسيق من اجل وضع هذا الجسم الغريب في متناول «خلايا ـ ت» بعد تزويدها بالمعلومات عنه. وهكذا تنشط «خلايا ـ ت» ويصبح بمقدورها التمييز بين الجزيئات الذاتية والجزيئات الغريبة وتؤلف «خلايا ـ ت» اعضاء لها القدرة على معرفة الاجسام الغريبة المعادية كما تصدر اوامرها الاستراتيجية لكريات الدم البيضاء الاخرى بالدفاع ضد الغزاة، وهكذا تقوم «خلايا ـ ت» بدورها في تنظيم خطوط المعركة بين تلك الخلايا التي تعرضت لغزوة الفيروسات المعادية.

ان سر عمل «خلايا ـ ت» يكمن في انها تصدر مجموعة اشارات كيماوية تسمى ليمفوكينات توجهها الى كريات الدم البيضاء الاخرى حيث تعمل هذه الاشارات على ارشاد الخلايا الملتهمة الى موقع المعركة ضد الاجسام الفيروسية الغريبة كما تتاثر الخلايا الملتهمة الى موقع المعركة ضد الاجسام الفيروسية الغريبة كما تتاثر الخلايا الملتهمة بعامل الهجرة الذي يحد من حركة هذه الخلايا ويمنعها من الخروج عن دائرة المنطقة المصابة، هكذا تتمكن الخلايا الملتهمة من التصرف والضرب بقوتها على الاعداد وقتل الخلايا المعرضة للهجوم وهضم محتوياتها الفيروسية والعودة الى قواعدها سالمة، اما اذا هلكت هذه الخلايا تاركة النصر بايدي الفيروسات فان «خلايا ـ ت» تثار لها بان تطلب المزيد من الامدادات اذ يتحرك رد الفعل الميتوجيني لاصدار اعداد جديدة من الخلايا الليمفاوية. تاتي «خلايا ـ ب» من ضمن الامدادات الجديدة وتعمل على انتاج صواريخها الحربية «الاجسام المضادة» المصممة خصيصا لتدمير الفيروسات المعدية. وربما تعمل الاجسام المضادة ايضا على ربط مجموعة فيروسات معا في مركبات (جسم غريب ـ جسم مضاد) جاعلة منها مادة سهلة للاستهلاك لدى الخلايا الملتهمة. كما تستطيع الاجسام المضادة بدورها من الالتصاق الى سطح الخلية المصابة والمغطاة بالاجسام الغريبة لتشكل بمجموعها لقمة صائغة امام الخلايا الملتهمة والخلايا القاتلة وهكذا يتم تدمير الخلايا المصابة.

ومن سرايا «خلايا ـ ت» الاخرى ما يعرف بـ«الخلايا القمعية» التي تعمل كشرطة عسكرية مهمتها منع «خلايا ـ ب» من انتاج الاجسام المضادة وبذا تعمل «خلايا ـ ت» على تاليف استراتيجية متبادلة للمناورة التلقائية مع القوى الغازية.

كما ان «خلايا ـ ت» تصدر ليمفوكين اسمه «ليمفوتوكسين» مهمته تدمير الخلايا المليئة بالفيروسات وليمفوكين اخر ذا مهمة اعتراضية عمله شل حركة الفيروسات، كما تعمل «خلايا ـ ت» على طلب قوات اخرى تلك هي الخلايا الوسيطة، حيث تعمل عوامل الحث على الهجرة وعوامل كيميائية تكتيكية اخرى على توجيه الخلايا الوسيطة الى القنوات المؤدية لمواقع القتال. هذا وتقوم فرق من الخلايا القاتلة باعمال الدورية في الاماكن المجاورة، وتعمل هذه القوى بالاشراف على مساحات مختلفة من الجسم وقتل الخلايا المصابة بالفيروسات، كما تلعب هذه الخلايا دورا اساسيا في سيطرة اجهزة الحصانة على انواع مختلفة من السرطان، نلاحظ مما سبق ان المساعدات الجديدة التي تقدمها «خلايا ـ ب» و«خلايا ـ ت» والخلايا الملتهمة تعمل بمجموعها على قهر العدو. وتنتهي المعركة بعد قتل العديد من المحاربين وتدمير اجزاء من الانسجة المجاورة مما يستدعي تدخل خلايا ملتهمة اضافية من اجل تنظيف المنطقة من الانقاض ومن الانسجة المتوفاة، اما استبدال الخلايا التالفة فيتم تدريجيا الى ان يحصل الالتئام الكامل ويبقى النصر لاجهزة الحصانة.

ومع ان جهاز الحصانة هذا قادر على كسب معظم المعارك ضد الامراض الا انه وفي بعض الحالات قد يتم اجتيازه بطريقة ما وتشتد المعركة لدرجة تدمير انسجة الجسم وتعريضه للاخطار والامراض. هذا ما جعل الامر في غاية الاثارة من اجل تطوير ابواب جديدة في علوم عقاقير المناعة ومعالجة السرطان ودراسة استعمال هذه الادوية من اجل تحسين اجهزة الحصانة في الجسم وزيادة انواع العلاج وطرق الوقاية من الاوبئة. هذا وقد توصلت الاكتشافات الرئيسية في علم المناعة خلال السنوات الاخيرة الماضية الى تطوير فروع متخصصة في الصيدلة والطب والجراحة وقد اصبح لجهاز الحصانة معنى مميز في جميع النظم وساعد ذلك في تبسيط فهم وسائل تصليح الانسجة باتباع مبادىء المناعة للوقاية والعلاج من العدوى، ومع اتساع معرفة فعالية المناعة وابعادها الطبية فقد يمكننا الحفاظ على الصحة الجيدة حتى الشيخوخة.

● «الايدز» ... نقص المناعة المكتسبة

فطريات الرأس ... او مرض القراع

أمراض الفطريات

تبلغ نسبة الاصابة بفطريات الرأس ٠ر٨ ٪ من بين المترددين على عيادات الامراض الجلدية في الكويت، وردت هذه النسبة في دراسة قام بها كاتب هذا المقال مع الدكتورة طيبة المتيس بمساعدة الدكتور محمد الشايب المدرس بقسم الرياضيات بجامعة الكويت. حيث تبلغ نسبة الاصابة ما بين المرضى الكويتيين ١٨٪ فقط، بينما نسبة اصابة المرضى غير الكويتيين هي ٨٢٪.

هناك عدة انواع من الفطريات التي لها القدرة على اصابة فروة الرأس، وسوف اذكر هنا اهمها، مثل مايكروسبورم اودوني، ترايكوفيتون شونليني، وترايكوفيتون وفايرليشيم. ويجب ان اذكر بان كل انواع الفطريات التي تصيب الشعر، لها القدرة كذلك على اصابة الجلد والظفر ايضا.

اعراض المرض

يوجد عدة عوامل تحدد اعراض مرض القراع، منها مثلا نوع الفطر المسبب للمرض، المناعة الذاتية للمريض، وجود الالتهابات من عدمها، ومن هنا نجد ان هناك عدة انواع من مرض القراع سوف اتطرق الى اهمها:

١ ـ النوع القشري Scally type

اما سبب الاصابة بهذا النوع من مرض القراع فهو الفطريات التالية: مايكروسبورم، اودوني ومايكروسبورم فيروجينم، وتظهر اعراض المرض على هيئة بقعة صغيرة دائرية الشكل، محددة الاطراف، وقد نجد بقعة واحدة، او اكثر من ذلك، مع تساقط الشعر من مكان الاصابة، وذلك نظرا لانكسار الشعر، الذي يظهر بلون رمادي باهت، وذلك نظرا لوجود الفطريات على الشعر المصاب، وتتميز الحالة بوجود قشور رقيقة، وعند استعمال جهاز ودز لايت Woed's light نجد ان مكان الاصابة يظهر بلون اخضر مزرق، وعادة ما يظهر المرض ما بين الاطفال ما دون سن البلوغ.

٢ ـ النوع الملتهب «Keriop»

هذا النوع يعتبر من اسوأ انواع مرض القراع، حيث يظهر اعراض المرض على هيئة تورم التهابي مصاحب بالم، مع وجود افرازات صديدية في جريب الشعر «Hair Follicle» تصاحب الحالة بوجود قشور سميكة، تؤدي الى تلاصق الشعر، اما الاصابة فعادة ما تكون واحدة، ولكن قد تظهر في عدة اماكن من الرأس، وتصاحب الحالة بتضخم الغدد الليمفاوية، وذلك نظرا للالتهابات الشديدة المصاحبة للحالة، وقد تزداد الحالة سوءا عند الاصابة بالتهابات بكتيرية ثانوية.

بقي انه نعرف ان اسباب ظهور هذا النوع من مرض القراع، هو بعض انواع من الفطريات التي قد تنتقل الى الانسان من بعض الحيوانات الاليفة مثل الكلب، القط، الارنب، الحمار، الحصان..الخ.. وهذه الفطريات هي ترايكوفيتون فيروكوسم وترايكوفيتون ميتناجروفيت.

٣ ـ النقط السوداء «Black dot type»:

سبب ظهور هذا النوع من المرض هو الفطريات التالية: ترايكوفيتون تونشورانس وترايكوفيتون فيوليشيم. ومما يميز هذا النوع ان الشعر ينكسر على مستوى فروة الرأس. وتظهر الحالة على هيئة عدة بقع مع وجود بعض القشور، اما شكل الاصابة فهي مضلعة عن كونها دائرية الشكل.

٤ ـ النوع البلدي Favus:

اما سبب الاصابة فهو ترايكوفيتون شونليني، وهو من الفطريات التي يكثر انتشارها في منطقة الشرق الاوسط، وتتميز اعراض المرض بوجود قشور مقعرة الشكل، صفراء اللون، مع وجود الشعر في وسط هذه القشرة، وبعد مرور بعض الوقت تتحد هذه القشور الصغيرة، مكونة قشرة صفراء كبيرة الحجم، ومما يميز هذا النوع من القراع امكانية ظهور الثعلبة الندبية «Cicatrical alopecia» مع ضمور في جلد الرأس في منطقة الاصابة، وهذا عادة ما يحصل نتيجة لعدم علاج الحالة العلاج اللازم.

فطريات القدم «Tinea pedis

حيث تبلغ نسبة الاصابة بفطريات القدم ١٪ من بين المترددين على عيادات الامراض الجلدية في الكويت. حيث تبلغ نسبة الاصابة ما بين المرضى الكويتيين ٢٠٪، بينما نسبة الاصابة ما بين المرضى غير الكويتيين هي ٨٠٪.

اما سبب الاصابة بمرض فطريات القدم، فهي مجموعة من الفطريات، التي قد تصيب القدم مجتمعة او منفردة، واهم هذه الفطريات التالية:ـ ترايكوفيتون روبرم، وترايكوفيتون انتردیجیتال، وترايكوفيتون فيرليشيم، وقد يحصل المرض نتيجة للاصابة بداء المبيضات «Candidiasis» وليس المجال هنا لذكرها.

ويعتبر مرض فطريات القدم اكثر انواع الفطريات انتشارا في الولايات المتحدة الاميركية وبريطانيا، حيث كثرة استعمال الاحذية وما يصاحب ذلك من زيادة الرطوبة في القدم مع وجود بعض التسلخات البسيطة التي تساعد على انتشار المرض، ووجد كذلك بان المرض يكثر ما بين عمال المناجم، ففي دراسة لاحد الباحثين تبين ان ٨٠٪ من عمال المناجم في المانيا مصابون بمرض فطريات القدم، وكذلك تكثر فرصة الاصابة بالمرض ما بين الرياضيين وخاصة الذين يتعاملون مع حمامات السباحة نظرا لتعرضهم لفترات طويلة للمياه، وكذلك تكثر الاصابة بالمرض ما بين المرضى المصابين بالسكر، وايضا المرضى الذين يتعاطون بعض الادوية المهبطة لجهاز المناعة، كالادوية التي تستعمل في علاج الامراض الخبيثة.

بقلم: د. محمد عبدالله المشاري

دكتوراه واستشاري في الامراض الجلدية والتناسلية

تكثر الاصابة بمرض فطريات القدم ما بين الرجال عنها عند النساء فقد تصل النسبة في بعض الدراسات الى ٤، ١، وقليلا ما يصاب الاطفال بالمرض.

اعراض المرض

تظهر اعراض المرض على هيئة تسلخات مع تقشر وتشقق في الجلد، خصوصا ما بين اصبع الخنصر والبنصر من القدم، وقد تمتد الاصابة الى اسفل الاصابع وباطن القدم، وقد تصل الى الاظفار، وتصاحب الحالة بحكة خصوصا في فصل الصيف، مع وجود رائحة كريهة، وتظهر منطقة الاصابة وردية اللون مغطاة بقشور بيضاء او فضية اللون، وتزداد الحالة سوءا عند استعمال الحذاء بصفة مستمرة او عند التعرض المستمر الى جو رطب، او عند تعرض القدم الى مياه بصفة مستمرة، وفي احيان نادرة قد تظهر بعض الفقاقيع التي قد تصاحب بالتهاب بكتيري ثانوي، مما يؤدي الى تدهور الحالة.

الفطريات الحلقية «Tinea Circinata

تبلغ نسبة الاصابة بمرض الفطريات الحلقية ٥ر٠ ٪ من بين المترددين على عيادات الامراض الجلدية في الكويت، وتبلغ نسبة الاصابة ما بين المرضى الكويتيين ٢٩٪. بينما نسبة الاصابة ما بين المرضى غير الكويتيين ٧١٪.

اما سبب الاصابة فهو احد انواع الفطريات، حيث هناك انواع كثيرة من الفطريات ممكن ان تؤدي الى الاصابة بهذا المرض، ولكن سوف اذكر اهمها، وهي كالتالي: ـ ترايكوفيتون روبرم. مايكروسبورم اودوني.

وتنتقل العدوى من انسان او حيوان مصاب، وعند اصابة الاطفال، يجب فحص الوالدين حيث سوف نجد في ٥٠٪ من الحالات انهما مصابان بالمرض كذلك.

اعراض المرض

تظهر اعراض المرض عادة في الاجزاء المكشوفة من الجلد، حيث تظهر الاصابة دائرية الشكل، محددة المعالم، حيث تبدو اطراف الاصابة مرتفعة قليلا، مع وجود بعض القشور، وتتلون الاصابة باللون الاحمر الغامق، او بني محمر، حيث يعتمد ذلك على عدة امور منها وجود التهاب مع عدة، وان وجد ما هي درجة هذا الالتهاب، فان كان الالتهاب شديدا، قد تظهر بعض البثور والفقاقيع الصغيرة التي قد تصاحب بوجود بعض البثور الصديدية وقد تكون الاصابة واحدة او عديدة، وقد تظهر متفرقة او متجمعة مكونة بقعة كبيرة.

ويلاحظ ان المرض ينتشر من المركز الى الاطراف، اي ان الحلقة الدائرية تتسع تدريجيا، ومع مرور الوقت يظهر مركز الحلقة اكثر صفاء من الاطراف. وحدة المرض تعتمد على عدة امور منها نوع الفطر المسبب للمرض، سلامة جهاز المناعة للمريض، وجود بويصلات شعر في منطقة الاصابة، حيث كما هو معروف ان فطريات الرأس والذقن عادة ما تكون هذه من الفطريات التي تصيب الجسم.

● فطريات القدم

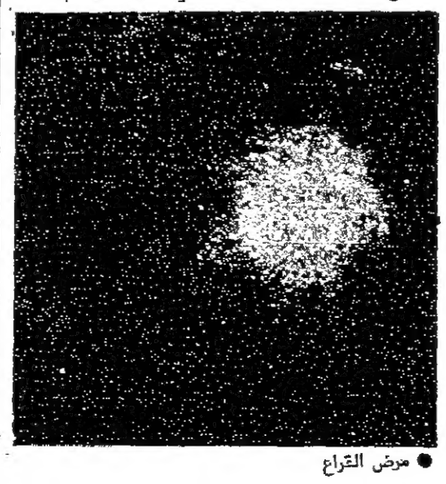

● مرض القراع

المؤتمر الدولي السابع لامراض الصدر المهنية ... اغسطس المقبل

يعقد في الفترة من ٢٣ ـ ١٦ اغسطس المقبل في بتسبرغ ـ بنسلفانيا في الولايات المتحدة الاميركية المؤتمر الدولي السابع لامراض الصدر المهنية، ينظم هذا المؤتمر بالتعاون مع منظمة العمل الدولية ILO، المعهد القومي للصحة والسلامة المهنية في اميركا NIOSH وذلك بتمويل من ادارة صحة وسلامة المناجم MSHA، السلامة المهنية وادارة الصحة OSHA واتحاد المناجم الاميركي BOM.

ويكتسب هذا المؤتمر اهمية خاصة، حيث انه السابع منذ عام ١٩٣٠ حيث عقد لاول مرة في جوهانسبرغ، ثم في جنيف ١٩٣٨، سيدني ١٩٥٠، بوخارست ١٩٧١، كراكاس ١٩٧٨، بوشهر ١٩٨٣.

مواضيع المؤتمر تشمل:

ـ تعيين مخاطر الغبار في جو العمل من خلال دراسات وبائية بيئية، وطبية.

ـ الجديد في فهم الاسباب لامراض الصدر المهنية، نتيجة للتعرض للغبار العضوي او المعدني.

ـ التطور في طرق السيطرة وتخفيض مخاطر العمل في المناجم.

وستعقد ٤ لجان عمل هي:

ـ مراجعة التقسيم الدولي لامراض الصدر المهنية PNEUMOCONIOSIS.

ـ المعايير المرضية.

ـ السليكا كمادة سرطنة او مساعدة على السرطنة.

ـ الاسبست كبديل للالياف الصناعية.

هذا ويشمل المؤتمر برنامجا لعرض وسائل التدريب والتعليم للاطباء في قراءة التصنيف العالمي Pneumoconiosis في الكلية الاميركية للفحوصات الشعاعية.

ويتوافق موعد المؤتمر مع مواعيد امتحانات لشهادات ومؤهلات يمنحها المعهد القومي الاميركي NIOSH للراغبين في ذلك اثناء تواجدهم في المؤتمر.

وستكون هناك زيارات ميدانية لصناعات ومختبرات صناعية في منطقة بتسبرغ، لغة المؤتمر هي الانكليزية، الاسبانية، الفرنسية ولمزيد من المعلومات يمكن الكتابة الى:

Robert E. Glenn
Conference Chairman.
NIOSH
944 Chestnut Ridge Road
Morgantown, WV 26505 – 2888
U.S.A.
Telephone: (304) 291 – 4474
Telex: 54971 CDC ATL.

نموذج متميز في التوعية الصحية

المجلة الطبية البحرينية زاخرة بالخبرة العملية

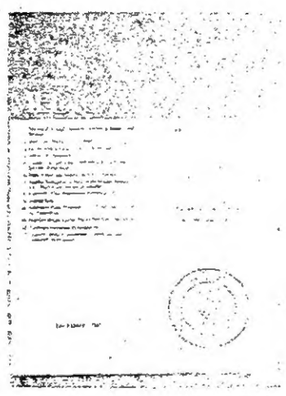

● الغلاف

صدر العدد الجديد من مجلة الطبية البحرينية، والتي تصدر دوريا كل ٤ اشهر، جاءت المجلة زاخرة بالمواضيع ذات الطابع العملي المتعلقة بحياة الاطباء اليومية، المقال الافتتاحي كان حول استعمال ـ الكمبيوتر ـ الحاسوب الشخصي للبحث والكتابة، وهو حديث الاطباء حاليا مع توسيع الخدمات التي يقدمها الكمبيوتر، وايضا طرحت المجلة سؤالا محليا اخر هو: كم عدد الاطباء الذين نحتاجهم ؟ خاصة وان اعداد الاطباء في البحرين يتزايدون اكثر من معدل زيادة السكان وفي مقال رئيسي اخر تتساءل المجلة حول الحاجة الى نظام تسجيل للسرطان في البحرين وهو النظام الدولي المتعارف عليه لحصر وتبادل المعلومات عن السرطان والذي طبقته الكويت منذ ٨ سنوات ثم تنتقل المجلة الى (الدرن في البطن) ومن واقع التجربة المحلية للحديث عن Abdomeninal TB و G.6.P.D في البحرين وعن Birth.Wt. & 6est. Age في البحرين ثم تسجيل لحالات لحمى البحر الابيض المتوسط وهكذا تسحبك المجلة في عالم بحريني طبي مليء بالخبرة العملية.

السبت القادم

جوانب حياتية ويومية من ندوة الطب المهني

* حوادث الصناعة، امراض الحساسية ومشروع التخضير في الستينات، السرطان بين اسبابه في الجو والغذاء

من وحي الاحداث

دواؤنا الوطني لصالحنا ام على حسابنا

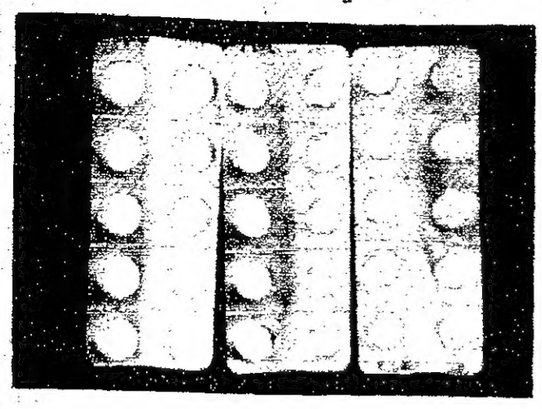

● اعتزازنا بالشركة الكويتية للصناعة الدوائية نابع من ايماننا العميق بالاهمية الاستراتيجية للامن الدوائي من جهة، ولقناعتنا ان هذه المؤسسة الوطنية قد تصبح مصدرا للدخل على المدى البعيد او على الاقل وسيلة فعالة للترشيد!

● ولكننا في الوقت ذاته نتوقع ان تدخل هذه المنتجات الدوائية الوطنية الساحة باقتدار على المنافسة سواء كمستوى يخضع للمواصفات الدوائية الفنية او مواصفات السلامة الاستهلاكية للمواطن.

ولا نتصور ان «ازدواجية» مواقع بعض مسؤولي الصحة بين مجلس ادارة الشركة وقيادة وزارة الصحة يعتبر بالضرورة الضمانة الاكيدة والفعالة لتصريف المنتجات، حكوميا على الاقل، خاصة وان صرف الدواء ما زال مجانيا!

● نقول ذلك بعد ان قدم الينا احد المواطنين ٣ مجموعات من حبوب الدواء جميعها من نفس الحجم، اللون نفسه. التغليف نفسه بل والماركة نفسها على حبة الدواء وان تنوعت استخداماتها العلاجية بين علاج السكر، او الصداع او كانت مضادا حيويا للالتهابات!

● فاذا عرفنا ان هناك نسبة لا بأس بها من المرضى لا يعرفون القراءة والكتابة، وان هناك شريحة يشرف على علاجها الخدم! فان هناك فرصة جيدة لان يبتلع احدهم خطأ ٣ حبات من دواء السكر فيصاب بهبوط السكر، او ٣ حبات من المضاد الحيوي فيعرض نفسه للمضاعفات الجانبية او ٣ حبات من «البراسيتامول» بعيدا عن السبب الاصلي للشكوى التي قد تكون السكر والتهابات المجاري البولية مع شيء من الصداع معا!!!

● او لنتخيل القصة التقليدية لأم تهرول الى العيادة تطلب النجدة لطفلها الصغير الذي ابتلع كل الحبوب من الكيس او الزجاجة وكلها من انتاج الشركة الدوائية الكويتية وكانت بيضاء من ذات الحجم والتغليف ذاته وبدون بقايا اسماء او علامات... في مثل هذه الظروف... الوقت ثمين جدا ومن المهم ان تساعد الطبيب او الصيدلي على التعرف على نوع الدواء «المبلوع»!

● اخيرا نأمل ان لا تكون النواحي التقنية في توفير قوالب من حجم واحد وعبوات من صنف واحد لكل حبوب الدواء والرغبة في الاقتصاد هي السبب في هذا التشابه الكبير جدا بينها ونأمل ان تأخذ سلامة المستهلك اولويتها القصوى حتى في غياب جمعية حماية المستهلك!

● باختصار خطوة الشركة الدوائية وطنيا، يجب ان تكون لصالح المستهلك وليس على حسابه!

اسبوع الصحة بين تكريم المسؤولين وتوعية المواطن

● يوم الصحة العالمي واسبوع الصحة لنا رأي فيه قد كتبناه سابقا، يتلخص في اهمية ان تتوجه الجهود الى المواطنين لتوعيتهم بالكلمة والعمل وادخالهم في مسيرة التوعية بدلا ان تنصب على الحفلات وتكريم المسؤولين وسط تصفيق الحضور بدلا من استماعهم لموعظة صحية.

نكرر هذا الحديث مع قرب الاحتفالات بيوم الصحة العالمي وتشكيل اللجان لنؤكد على اهمية النزول الى الشارع بين المواطنين في المدرسة والمستوصف. ومع العمال واماكن التجمعات ليكون التفاعل نابضا بالحياة بين قسم التوعية الصحية واللجان المختلفة وبين المستفيدين من الخدمة لنوزع عليهم تلك الملصقات والمنشورات الزاهية بدلا ان تبقى في ادراج المكاتب والمخازن.

وايضا لابد من الاستمرارية على مدار العام فمريض السيجارة يحتاج الى من يذكره يوميا بمخاطرها بالدليل العملي والنظري على خطورتها وكذلك السمين، ومريض ارتفاع الضغط وهكذا.

واخيرا نقول عساكم على القوة وانتم حجر الزاوية في الخدمة الوقائية الذين يجب ان يكون قويا معطاء ومستمرا.

المختصر حول اختلاط المختبر!

● «خصوصيات او مناقشات» طلبة الطب في كليتهم وعلى مستوى بعض الدفعات فقط كانت «موضوعا صحفيا» في الاسابيع الماضية! وقد استلمنا ردا مطولا مسهبا ومسببا من الطالب عادل الزايد من السنة الرابعة عن ملابسات الموضوع نلخصه كالتالي:

يعتبر طلبة السنة الرابعة اكثر الدفعات تاثرا باختلاط المختبرات ورغبة من ذات الدفعة لتوفير الجو المناسب لكل من الطالب والطالبة لاجراء التجارب بحرية تامة، فقد طرح استبيان على طلبة الدفعة للاجابة عن سؤال وحيد حول الموضوع وجاءت النتيجة، واوراق الاستبيان محفوظة ان ٩٥٪ من طلاب وطالبات الدفعة يفضلون فصل المختبرات، وفي اطار خدمة طلبتها، قامت رابطة طلبة الطب الكويتية بالسعي لدى الادارة لتحقيق رغبة غالبية الطلبة، هذه كل الحكاية ولا تشكيك في اخلاقيات احد ولا فصل الجثث ولا غيرها.

اما الموضوع الآخر حول مواقع الطلاب والطالبات على المدرجات في قاعة المحاضرات فان التصميم الهندسي لأي من قاعات الكلية يشمل جهتين يمينا ويسارا يتوزع عليها الطلاب والطالبات تلقائيا وبدون صفوف امامية وخلفية كما ذكر في الصحف والامر يحتاج الى زيارة للكلية للمهتمين جدا بالموضوع!

اخيرا هناك فصول دراسية صغيرة لدارسي اللغة الانكليزية من الطلبة، في مجموعات من ١٠ـ١٥، عبارة عن صفين امامي وخلفي وتوزيعهم على الكراسي لا يستحق بالتاكيد ان يكون موضوعا صحفيا بدل ان يكون شأنا طلابيا للسنة الاولى!

نشر الموضوع جاء تجاوبا مع الحاح الطالب عادل نيابة عن قطاع من طلبة السنة الرابعة ونظرا لرفض بعض الصحف نشر الرد اعلاه على الادعاء الذي بيناه وسامحونا.

المحـــــرر

الباب المفتوح

اعداد: احمد شمس الدين
هاتف: ٤٨١٢٨١٩/٥ خطوط ٢٠ - ٢١ - ٢٢ - ٢٣ - ٢٤
العنوان: القبس - ص.ب ٢١٨٠٠ الصفاة - الرمز البريدي 13078

ردود السفارة العراقية على اسئلة واستفسارات القراء

لمقيم قبل تاريخ ١٩٨٠/٩/٤ غير مشمول بالبدل النقدي
سفارة هي الجهة المسؤولة عن اصدار وتجديد وثيقة السفر

صاحب اقامة التحاق بعائل يسمح له بالسفر الى العراق اذا كان المعيل حاصلا على موافقة اشتغال

موافقات الاشتغال قيد الانجاز من قبل لجنة المشتغلين والمبعوثين في بغداد

على كل طالب عراقي فتح ملف دراسي لتسهيل تكملة دراساته العليا ومعادلة شهادته اصوليا

وردتنا من السفارة العراقية مجموعة ردود على جملة اسئلة واستفسارات قمنا بنشرها في «الباب المفتوح» ونحن اذ نشكر المسؤولين في السفارة العراقية على حسن تجاوبهم مع هموم وشجون القراء وتوضيح ما يحتاجة الى توضيح من اجل ايصال المعلومة الصحيحة للمواطن العراقي المقيم على ارض الكويت، ننتهز الفرصة، بعد شكر المسؤولين، لتجديد الدعوة للقراء لطرح استفساراتهم ومشكلاتهم .. لانها حتما ستجد الاذن الواعية والاجابة الشافية والتوجيه الصحيح للحل...وفي ما يلي مجموعة الردود على استفسارات وردتنا●●

ردا على استفسارات المواطنين التي نشرت في اعداد صحيفة «القبس» المؤرخة رقم ٥٦٤٧/٥٦٤٩، والصادرة في ١٩٨٨/٢/٢٣ . وانطلاقا من مبدأ خدمة الجالية العراقية والاهتمام بما يعترض سبيلها من مشاكل. ومن اجل ايصال المعلومة الصحيحة للمواطن العراقي المقيم على ارض الكويت الشقيقة .. ارتأينا اجابة عن هذه الاستفسارات شاكرين المتنين لصحيفة «القبس» على اهتمامها في نشر كل ما يرد من استفسارات وشكاوى على صفحاتها.

● السؤال الاول :

المواطن أبو تسال: لدى زوجي وثيقة سفر فلسطينية صادرة من العراق وكلما ذهب الى السفارة لتجديدها يبلغ بان عليه الذهاب الى بغداد لعمل اللازم فماذا لو منعته الظروف من السفر لتجديد الوثيقة وما الاجراءات التي تطبق بحقه وما البديل ؟

● الاجابة :

نطمئن المواطن أبو بان السفارة هي الجهة المسؤولة عن اصدار وتجديد وثيقة السفر وبامكان زوجها مراجعة السفارة لعمل اللازم.

● السؤال الثاني:

المواطن ع.ص يقترح وضع تعلامات تابعة للسفارة العراقية تكون منفصلة عن مبنى القنصلية للرد على استفسارات المواطنين كذلك تمديد موافقة السفر للعراقيين الذين يزورون القطر الى ستة اشهر او سنة حتى يخف الضغط على مديريات السفر وتسهيل مهمة المسافرين العراقيين.

● الاجابة:

نؤكد للمواطن ع.ص بان هناك عددا من الموظفين مسؤولين عن هذه الاستفسارات وهم متواجدون خارج مبنى السفارة كل يوم من بداية الدوام الرسمي وحتى نهايته.. اما بالنسبة للشق الثاني من الاقتراح وهو تمديد موافقات السفر فهذا من اختصاص الجهات المسؤولة في القطر.

● السؤال الثالث :

المواطن ابو علي يقول: انا احمل وثيقة عراقية ولدي طفلة اريد ان استخرج لها وثيقة مستقلة، فما هي الاجراءات المتبعة في مثل هذه الحالات ؟

● الاجابة :

لم يوضح الاخ ابو علي ما يقصده بالوثيقة، ويبدو انه يقصد وثيقة السفر الفلسطينية وهي من اختصاص السفارة واهلا وسهلا بالاخ ونحن على استعداد لاجراء ما يطيب خاطره.

● السؤال الرابع :

مواطنة عراقية تسال: انا عراقية الجنسية وزوجي غير كويتي حاولت ان استخرج شهادة الجنسية من السفارة العراقية في الكويت ولكن رفضوا طلبي وقالوا عليك بالذهاب الى العراق لاستخراجها.. انا احمل الجنسية العراقية ووالدي يحمل الجنسية العراقية فلماذا لا تصرف لي شهادة الجنسية اسوة بالاخوة العراقيين المقيمين في الخارج ؟

● الاجابة:

الحالة الصحيحة تفرض نفسها والسفارة على استعداد لتنظيم معاملة الحصول على شهادة الجنسية للاخت السائلة.

ومن حق اي مواطن عراقي الحصول على شهادة الجنسية العراقية وفق الضوابط المحددة لها سواء عن طريق السفارة او بالذهاب الى القطر لذا فان على المواطنة معاودة مراجعة السفارة لايضاح طلبها (خاصة وان المواطنة لم توضح ما تقصده بكلمة غير كويتي).

السؤال الخامس :

المواطن ابو جواد يقترح توزيع المعاملات على اصحابها في الفترة الصباحية بدلا من الساعة الواحدة ظهرا ؟

● الاجابة :

ان توزيع المعاملات صباحا يتعارض مع ظروف عمل المواطنين.. لذا فقد ارتأت السفارة ان يكون التوزيع ظهرا واستلام وتدقيق المعاملات صباحا وذلك من اجل خدمة وراحة المواطن اثناء مراجعته، ولضمان انسيابية المعاملات يوميا.

● السؤال السادس :

المواطن فارس يسال: عندما يقوم المواطن العراقي بتجديد جوازه عليه دفع مبلغ ١١٠ دنانير باستثناء الاشخاص الذين لا يعملون، فهل هناك حالات استثنائية للذين يتقاضون رواتب قليلة».

● الاجابة :

بهذا الخصوص نود ان نشير الى ان قرار استيفاء الرسوم قد استثنى الطالب والعاجز، وربة البيت.. واود ان اؤكد ان الحالة الانسانية تاخذ سياقاتها في معالجتنا اليومية لمصالح المواطنين المقيمين.

● السؤال السابع :

المواطنة ام شمير تقول: انا عراقية ومتزوجة من مواطن عربي وبين فترة واخرى اقوم بزيارة اهل زوجي انا وابنتي.. وقد لاحظت ان السفارة العراقية تاخذ مبلغ عشرة دنانير في كل سفرة .. بينما كانت في السابق تاخذ عشرة دنانير مرة واحدة فقط على كل شخص يريد استخراج (فيزا) لمدة ثلاثة اشهر ما هي الاسباب .. خاصة وانا مواطنة عراقية ؟

● الاجابة :

بالنسبة لضوابط عمل السفارة المواطن العراقي هو الذي يحمل جواز السفر العراقي.. ورسوم السمات تستوفى حسب جنسية جواز المواطن طالب سمة الدخول الى القطر، وهذه الرسوم تحدد من داخل القطر، وهي خاضعة للدراسة والتغيير بين فترة واخرى بحسب طبيعة الظروف المحيطة بالقطر.

● السؤال الثامن :

المواطن محمد يسال: والدتي عراقية وجميع اعمامي واخوالي يحملون الجنسية العراقية واسمي مطابق لهم جميعا .. اريد ان استخرج الجنسية العراقية فما هي الاجراءات المتبعة لذلك علما باني احمل الجواز العراقي ؟

● الاجابة :

يبدو ان المواطن يقصد موضوع شهادة الجنسية العراقية .. والا كيف تم حصوله على الجواز العراقي وهو لا يحمل الجنسية العراقية او الميلادية العراقية.. ومع هذا يمكن القول ان بامكان المواطن استخراج ميلادية عراقية.

اذا كان مولودا في الكويت عليه ارسالها الى دائرة نفوس المحافظة التي ينتمي اليها للحصول على الجنسية العراقية اما اذا كان مولودا في العراق عليه بمتابعة ومراجعة سجلاته في دائرة النفوس، وعلى اية حال بامكان المواطن مراجعة السفارة وعرض ما لديه بوضوح، وبدورها ستقوم باجراء المطلوب.

● السؤال التاسع :

ام خالد تسال: لدي ابن يدرس في الخارج واستخرج له جواز سفر عراقيا لمدة سنة وطلبوا منا احضار الجنسية العراقية له حتى يتسنى اعطاؤه الجواز الكامل ونحن حتى الان لم نستخرج له الجنسية فما هي الاجراءات المطلوبة لذلك ؟

● الاجابة :

لا نرى مبررا لانتظار المواطنة. وبامكانها الحصول على الجنسية من سجلات النفوس في المحافظة التي تنتمي اليها .. ونود ان نؤكد بان السفارة تمنح المواطن العراقي جوازا كامل الصلاحية وذلك على شهادة جنسية المواطن وبعد تثبيت موقفه من الخدمة العسكرية .. اما اذا كان المواطن دون السن القانونية فيمنح جواز السفر على شهادة جنسية والديه وميلاديته العراقية.

● السؤال العاشر:

المواطنة ام حسن تسال: بنت اخي توفي والداها ولديها اقامة صالحة وجواز سفر عراقي وعمرها الان ٢١ سنة.. في حالة ذهابها الى القطر هل ستعود ام ستبقى هناك علما باني المسؤولة الوحيدة عنها ؟

● الاجابة :

لا نعتقد وجود من يعترض على اقامة اصولية وسليمة. وفي حالة سفر المواطنة فتزود بكتاب اعالة مصدق وتأييد اقامة وموافقة اشتغالها او موافقة اشتغال معيلها.

السؤال الحادي عشر :

المواطن كاظم يسال: المعروف ان حالات استخراج دفاتر موافقة الاشتغال خارج القطر تستغرق وقتا طويلا قبل الحصول عليها فهل هناك حالات استثنائية لتمديد هذه الموافقة عند الحصول عليها ؟

● الاجابة :

بنهاية عام ١٩٨٧ انتهى التقديم لطلبات الحصول على موافقات الاشتغال، ولكن هنالك حالات قد تستجد بعد هذا التاريخ، كان يكون المقيم قد غير اقامته من التحاق بعائل الى اقامة عمل، او ان يكون طالبا وتخرج وحصل على عمل، فهذه حالات استثنائية ونحن على اتصال دائم مع لجنة المشتغلين والمبعوثين المسؤولة عن منح موافقات الاشتغال لغرض الوصول الى صيغة تعالج الحالات الجديدة، اما بالنسبة للحالات القديمة اي (حالات المقيمين العاملين قبل ١٩٨٧/١٢/٣١) فنعتقد ان المواطنين قد منحوا فرصا كثيرة ولفترات زمنية مناسبة لتصحيح اوضاعهم بما ينسجم وضوابط الحصول على موافقات الاشتغال خارج القطر.

● السؤال الثاني عشر:

المواطنة نضال تسال: عندي اقامة التحاق بعائل مع والدي وانا دائمة التردد على العراق نظرا لوجود اولادي هناك واهلي في الكويت.. ولكن صدر مؤخرا قرار يمنع بموجبه خروج اي شخص من العراق ما لم يكن لديه ورقة اشتغال فهل يمكنني السفر حسب اقامتي الموجودة على والدي علما باني ربة بيت ؟

● الاجابة :

بامكان الاخت السفر طالما كانت الاقامة التحاق بعائل على ان يكون المعيل قد حصل على موافقة اشتغال.

السؤال الثالث عشر:

مجموعة كبيرة من العراقيين عنهم المواطن بسام يسالون عن مصير طلبات موافقة الاشتغال التي تقدموا بها للسفارة منذ شهر ابريل/نيسان من العام الماضي ويقولون: نحن الان لا نستطيع السفر والسبب هو تاخر وصول هذه الموافقة فمتى موعد الاستلام ؟

● الاجابة:

الموافقات سترد حالما تنجز من قبل لجنة المشتغلين والمبعوثين في بغداد ونحن حتى الان ما زلنا نستلم موافقات الاشتغال المرسلة الى الجهات المختصة في بغداد خلال شهر مارس/اذار ١٩٨٧ ونود ان نضيف انه سبق وان منح المواطن فترة زمنية كافية لتقديم طلب الحصول على موافقة الاشتغال وهذا ما يضع المواطن الذي لم يحصل على الموافقة المذكورة امام المسؤولية عن التاخير، كما ان هناك تكدسا في الطلبات لان معظم المواطنين قدموا طلباتهم خلال الفترة الاخيرة من مدة القرار المسموح بها، ونعتقد ان سبب ذلك ان المواطنين المقيمين لم يعطوا للموضوع الاهمية التي يستحقها، واعتمدوا على فرضية احتمال تمديد فترة العمل بالقرار لما بعد نهاية عام ١٩٨٧، والى جانب كل ذلك فان معظم المواطنين لديهم ارتباطات حالية وادارية مع دوائرهم السابقة ولم يبرأوا ذممهم منها وهذا ما يساعد على التاخير، وعلى اية حال فالموافقات ترد تباعا، ونحن نتابع الموضوع باستمرار.

● السؤال الرابع عشر:

المواطن صباح البدري يسال: لقد دفعت البدل النقدي ولم احصل على دفتر الخدمة العسكرية وراجعت السفارة عدة مرات وحتى الان وانا في حيرة من امري واريد السفر الى العراق ولكني لا استطيع لعدم وجود دفتر الخدمة وكذلك والدتي تريد السفر وهي امرأة كبيرة في السن ولا تستطيع السفر بمفردها وانا المعيل الوحيد لها حاليا ارجو مساعدتي بقدر المستطاع لاستخراج دفتر الخدمة العسكرية مع اني دفعت البدل النقدي وبحوزتي ايصال الدفع.

● الاجابة:

اذا كان دفع البدل قد تم قبل ١٩٨٣/١٢/٣٠ يمكن المواطن مراجعة السفارة لانجاز المعاملة اما اذا تم الدفع بعد ١٩٨٣/١٢/٣٠ اقامة قبل ١٩٨٠/٩/٤ ايضا بامكان المواطن مراجعة السفارة لاتمام المعاملة وما عدا ذلك عليه مراجعة دائرة تجنيده لاستخراج دفتر الخدمة العسكرية من هناك.

● السؤال الخامس عشر:

محمد حسين مواطن عراقي مقيم في الكويت منذ عام ١٩٧٠ مع افراد اسرته اكمل دراسته الثانوية في الكويت وسافر الى الخارج لمواصلة تحصيله وعاد منذ فترة قصيرة لمتابعة عمله علما بان لديه موافقة اشتغال ويسال عن البدل النقدي للخدمة العسكرية.

● الاجابة:

نطمئن المواطن على انه غير مشمول بالبدل النقدي وموقفه سليم من الخدمة العسكرية حسب القرار الذي نص على انه اذا كانت اقامة المواطن او والده قبل ١٩٨٠/٩/٤ فانه يعتبر مؤجلا من الخدمة العسكرية، على ان يقدم ما يثبت ذلك.

● السؤال السادس عشر:

المواطن محمود يسال: استخرجت دفتر الخدمة العسكرية عندما كنت طالبا والان اقامتي في الكويت حيث اني اعمل الان موظفا وفق اقامة صالحة، هل استطيع ان احول دفتر الخدمة العسكرية من طالب الى مقيم؟ فالمعروف ان على الطالب الذهاب للعراق للفحص الطبي هناك اما المقيم فالسفارة هي المسؤولة عنه؟

● الاجابة:

نعم بالامكان تحويل دفتر الخدمة العسكرية من طالب الى مقيم وبامكان المواطن مراجعة السفارة وانجاز معاملته.

● السؤال السابع عشر:

ـ مجموعة من العراقيين وعنهم جاسم من مواليد ١٩٦٦، ١٩٦٧ لم يشملهم البدل النقدي فهل هناك مشروع جديد لادراج مواليد هذين العامين ضمن هذا البدل كما ان هناك مجموعة اخرى من العراقيين الذين تخلفوا عن دفع البدل النقدي بسبب تخلف حالتهم المعيشية ويسالون ان كان بالامكان دفع البدل الان بعد تحسن ظروفهم؟

● الاجابة:

ـ المواطنون من مواليد ١٩٦٦/١٩٦٧ غير مشمولين بالبدل النقدي وبهذا يعتبرون مؤجلين من الخدمة العسكرية حسب ضوابط التاجيل كما نؤكد للمجموعة الاخرى منهم بانه لا يوجد مشروع بدل نقدي في الوقت الحاضر.

● السؤال الثامن عشر:

المواطن محمد يسال: فقدت دفتر الخدمة عام ١٩٨٣ وراجعت السفارة حيث طلب مني نشر اعلان في الصحف الكويتية يفيد بفقداني للدفتر وتقدمت بطلب الحصول على بدل فاقد ودفعت مبلغ ٥٠ دينارا ومنذ تلك السنة وانا بانتظار الحصول على دفتر الخدمة العسكرية ولقد سمعت بان هناك لجنة لفحص الدفاتر سوف تحضر خلال شهر فبراير / شباط الحالي فهل هذا صحيح وماذا افعل؟

● الاجابة:

نعم سوف تحضر لجنة الفحص على دفاتر الخدمة العسكرية في شهر فبراير / شباط اما عن معاملة الفقدان فتراجع بها دائرة التجنيد في القطر.

● السؤال التاسع عشر:

المواطن غيث ناصر عاشور وحيد ابويه يسال هل يحق لي الاعفاء من الخدمة العسكرية كمواطن عراقي مقيم خارج القطر فانا المعيل الوحيد لاسرتي ووالدي عاطل وعاجز عن العمل علما باني من مواليد ١٩٦٨؟

● الاجابة:

لا يوجد اعفاء كلي من الخدمة العسكرية الا لمن تجاوز عمره الخامسة والاربعين، وانما هناك تاجيل سنوي بالنسبة للمقيمين خارج القطر علما بان المواطن لم يشمل بالبدل النقدي لكونه من مواليد ١٩٦٨، وقد حدد عند دفع البدل ان تكون المواليد المشمولة به لغاية ١٩٦٥.

● السؤال العشرون:

م.ي مواطن عراقي مقيم في الكويت منذ عام ١٩٨٣ دفع البدل النقدي ولديه موافقة اشتغال يسال ان كان بامكانه دخول القطر والعودة الى الكويت بحرية دونما مساءلة من المسؤولين على الحدود العراقية.

● الاجابة:

لا نعتقد ان اية مسالة ممكن ان تثار طالما ان موقف المواطن سليم وبامكانه السفر الى القطر والعودة منه متى يشاء.

● السؤال الحادي والعشرون:

المواطن وليد يسال: لقد اكملت الخدمة العسكرية في العراق وسافرت للدراسة في الكويت واللجنة العسكرية لا توافق على التاشير على دفتر الخدمة العسكرية وهذا يعني انني لا استطيع زيارة العراق فما هو الحل وهل هناك مشروع جديد لفتح باب البدل النقدي؟

● الاجابة:

الاستفسار لم يوضح وضع المواطن وبامكانه مراجعة السفارة لتوضيح استفساره اما عن مشروع البدل النقدي فلا يوجد في الوقت الحاضر.

● السؤال الثاني والعشرون:

مجموعة من المواطنين العراقيين المقيمين في الكويت بعد عام ١٩٨٣ عنهم محمود.ع يسالون عن مدى صحة القرار الذي اصدرته الحكومة العراقية تطالب فيه من لم يدفع البدل النقدي او من قام بدفعه العودة الى العراق لان وضعهم غير قانوني حسب ما سمعوا؟

● السفير عاصم يعقوب يوسف

● الاجابة:

الخبر صحيح لان وضعهم غير قانوني.

● السؤال الثالث والعشرون:

المواطن حامد الجبوري يسال: من المعروف انه يجب على كل طالب فتح ملف دراسي في وزارة التربية العراقية لكل من يريد الدراسة في الجامعات الاجنبية فما هي المميزات التي تمنح للطالب الذي يفتح ملفا دراسيا وهل يحرم من هذه المميزات الطالب الذي يذهب للدراسة دون فتح هذا الملف الدراسي؟

● الاجابة:

لا يشمل الطالب بميزات فتح الملف الدراسي اذا لم يفتح ملفا دراسيا في وزارة التربية العراقية بالنسبة للمراحل الابتدائية والمتوسطة والثانوية وفي وزارة التعليم العالي والبحث العلمي بالنسبة للمرحلة الجامعية. اما مميزات فتح الملف فهي اولا تسهل له مهمة السفر الى الخارج لتكملة الدراسة العليا، وثانيا: تعادل شهادته اصوليا على ان تكون الجامعة او المدرسة معترفا بها.

● السؤال الرابع والعشرون:

المواطن عبدالله يقول: سبق لي والتحقت في احدى الجامعات العراقية ولكن لظروفي الخاصة لم استطع مواصلة الدراسة وعدت الى بلدي واريد ان اعرف ما هي الطريقة للحصول على شهادة الثانوية العامة التي سلمتها للجامعة عند التحاقي بها؟

● الاجابة:

على المواطن مراجعة الجامعة المعنية للحصول على الشهادة الثانوية من الملف الدراسي الخاص به هناك.

● السؤال الخامس والعشرون:

عادل يسال انا طالب كنت ادرس بجامعة بغداد وكنت املك سيارة وبسبب ظروفي الصحية عدت الى البلاد وتركت السيارة في سكن طلبة الجامعة وبعد ان تحسنت حالتي واردت احضار السيارة سمعت بان هناك قانونا جديدا صدر بحق كل سيارة متاخرة دون عذر والان اريد ان احضر سيارتي فهل يطبق القانون عليها علما باني طالب بالجامعة وعندي عذر طبي والمعروف ان الطلبة تعفى سياراتهم من الرسوم الجمركية فما هو الحل؟

● الاجابة:

يفترض بالطالب العربي الذي يدرس بجامعات العراق ان يحصل على كافة الموافقات من الجهات المسؤولة فاذا كان حاصلا على هذه الموافقات ولديه العذر الطبي فان القرار لا يشمله وبامكانه احضار السيارة.

يعجبني

تجاوب السيد حامد الملا المستشار الصحفي في سفارة الجمهورية العراقية وذلك باحضاره شخصيا الاجابات عن اسئلة واستفسارات القراء للسفارة وقد علت وجهه ابتسامة عريضة ..

معجب

ما قاله لو

وضع وزير المواصلات المهندس عبدالله الشرهان هموم سكان العارضية المتحدة مع الهاتف ضمن اولويات اهتماماته لانها فعلا بحاجة لذلك ؟!

مجنون

داود يراجع بيت الزكاة

طالب بيت الزكاة صاحب النداء الذي نشر في ٨٨/٢/١٠ تحت عنوان «١٤٠٠ دينار ديون مستحقة تهدد مستقبل عائلة ... بالضياع وموقع باسم ج . داود بمراجعة بيت الزكاة بالسالمية لبحث حالته .

استفسار للاسكان

اصحاب طلبات قسائم الفردوس يستفسرون من المسؤولين بالهيئة العامة للاسكان عن السبب في تاخير تخصيص قسائم لهم في تلك المنطقة، علما بانهم قاموا بدفع المبالغ المطلوبة منذ شهر اكتوبر من العام الماضي ... فما هو سبب التاخير ؟

طلال العنزي

كلام الباب

انت متهم «٣»

ايتها الام انت متهمة فيما لو بدرت منك التصرفات التالية :

● لو اوكلت امور العناية والاهتمام بالاطفال الصغار الى «الام بالوكالة» الخادمة وصارت هي الكل بالكل تغير وتبدل وتدلع وتخرب وتعلم ويمكن «ترضع» اما الام الحقيقية فمشغولة في عملها صباحا وفي مشاويرها وندواتها ولقاءاتها وطلعات السالمية والبلاجات وابراج الكويت والواجهة البحرية مساء ...

وكان الله في عون «اطفال الوكالة» .

● لو كنت تنفقين كل ما لديك من فلوس وفلوس الزوج العزيز على السهرات والدعوات و«القروضات» حق شاي الضحى ... والفساتين الحمراء والصفراء والخضراء ... فستان لحفلة «سعاد» واخر لطلعة البر وثالث للشاليه ورابع لزواج «نورة» وخامس للدوام يوم السبت وسادس لدوام الاحد وهكذا دواليك لان المشكلة عند بعضهن انه عار عظيم ارتداء نفس الفستان اكثر من مرة واحدة، وهذا دليل واضح على السطحية .

● لو كنت من النوع الذي يشفط ويطلع على الاشارات ويقفز فوق الارصفة ويدعم «الشبان» انها العدوى التي انتقلت من عشاق الاستهتار والرعونة الى الجنس اللطيف او «الملطف» .

● لو كنت من النوع «النسري» الذي يتحكم في تحركات الزوج وتحسب لغيابه ولدخوله وخروجه وتأخره الف حساب والويل كل الويل للزوج المسكين والذي لا يصدق ذلك فليسأل ضحايا ... العلقات الساخنة من الازواج طبعا .

● لو كنت من النوع الذي لا يهمه ولا يعترف بالمثل القائل «القرش الابيض لليوم الاسود» وكل همك التخطيط المسبق لرحلة صيفية في لندن او سويسرا او باريس او «بوركينافاسو» وبالاقساط «المتعبة» وكل التعب على الزوج المنحوس والمتعوس .

● لو كنت من النوعية التي تقضي معظم وقتها في الاسواق ... السالمية، المباركية ـ وغيرها لسبب او بدون سبب ..اشباعا لهذه الهواية ...

● لو كنت من النوع «الوارم» الذي يكنز الشحم واللحم والكرش وتتسترين بالدراعة لاخفاء «البلاوي» ولا تحسبين حسابا للسكر ولا للضغط ... والبركة في الدراعات خصوصا المطرز منها «بالترتر» .

المحرر

رد من الصحة

اخضاع جميع القادمين لفحوصات الدرن والايدز والملاريا اعتبارا من اول مارس المقبل

من الدكتور راشد العويش نائب مدير ادارة الصحة العامة في وزارة الصحة تلقينا الرد التالي على الشكوى التي نشرت في عدد يوم ١٩٨٨/١/٢٤ تحت عنوان (الى الصحة والشؤون.. كيف يسمح لمكاتب الخدم باحضار اشخاص مرضى..؟؟)

يقول الرد:

تقوم وزارة الصحة العامة باخضاع جميع القادمين للكويت بقصد العمل لاجراء فحص الصدر للتاكد من خلو الوافد من مرض الدرن الرئوي المفتوح، والذي يمكن ان يساعد على انتقال المرض الى اشخاص اخرين، ولا توافق الجهات الصحية على منح هذا الوافد الاقامة في البلاد وتقوم بابلاغ الجهة المسؤولة عن منح الاقامة بوزارة الداخلية عن هذه النتيجة «بغير لائق»، ولكن في بعض الحالات والتي يكون فيها هذا الدرن الرئوي غير مفتوح وغير معد ويمكن الشفاء منه تماما بالعلاج فان الجهات الصحية توافق على ابقائه ومنحه الاقامة مع استكمال العلاج المطلوب. غير ان بعض العائلات لا توافق على استكمال هذا العلاج وتقوم بارجاع الخادمة الى مكتب الخدم، مع العلم كما ذكر انه لا مانع من بقائها مع استكمال العلاج.

ونود هنا ان نبين لجميع المواطنين ان وزارة الصحة وبالاتفاق مع الجهات المسؤولة عن منح الاقامة بالبلاد ستقوم واعتبارا من تاريخ ١٩٨٨/٣/١ باخضاع جميع القادمين للبلاد للفحوصات الطبية، ليس فقط لمرض الدرن ولكن لامراض اخرى «كالايدز» و«الجذام» و«الملاريا» و«الفلاريا»، وان وزارة الصحة كذلك حريصة على عدم دخول أي من هذه الامراض للبلاد وقانا الله من شرورها.

● د. راشد العويش

شكرا دكتور

رسالة مطولة تلقيناها موقعة باسماء عدد من المواطنين سكان منطقة الصليبخات يثنون فيها على جهود طبيب الاسنان الشاب في مجمعهم ...

وملخص الرسالة انهم ولدى مراجعاتهم المتكررة للمجمع للعلاج من الام الاسنان او تنظيفها لهم ولاطفالهم ولنسائهم لفت انتباههم نوعان العمل واسلوب الاداء المميز حسب كلام اصحاب الرسالة وانه بالرغم من الازدحام الشديد الذي شهدته عيادات الاسنان في مجمع الصليبخات وخصوصا في الفترة الصباحية يوم الاحد ١٩٨٨/١/٣١ ووجود عدد كبير جدا من المراجعين الا ان الدكتور كان يقوم بواجبه على اكمل وجه ...

لذلك فان اصحاب الرسالة يوجهون الشكر الجزيل للطبيب الشاب متمنين له الاستمرار في عمله على الوجه الحالي .

● المحرر :

نشكر للاخوة اصحاب الرسالة شعورهم ومبادرتهم الطيبة لذكر المحاسن كما هو الحال بالنسبة لجوانب النقص ... ونحن بدورنا نامل ان يحذو باقي من اوكلت لهم مهمة الاهتمام بصحة البشر حذو طبيب الاسنان في مجمع الصليبخات .

الى الاشغال

«كاشي مكسر» يشوه واجهات المنازل

اهالي قطعة ٦ بضاحية صباح السالم يطالبون المسؤولين بوزارة الاشغال العامة بايضاح الامر لهم في مسألة اعادة «الكاشي» الى مكانه الطبيعي امام منازلهم، حيث يقولون ان المقاول قام قبل سبعة اشهر بازالة جميع الطابوق من امام منازلهم لايصال المياه الصليبية اليها وبعد ان تمت العملية قام المقاول بتركيب «الكاشي» القديم الذي تكسر اثناء عملية الازالة وتحول الى مجموعة قطع صغيرة، ولقد قمنا بالتحدث الى المقاول فقال ان الجهات المسؤولة طلبت منه اعادة نفس الكاشي، فهل هذا صحيح لان الكاشي لا يصلح من الاساس للتركيب واصبح مشوها لمنظر المنازل .

صالح يعقوب

اقتراح للمرور والنقل العام

المواطن ماجد المشري يقترح على الاخوة المسؤولين في الادارة العامة للمرور ان يقوموا بعقد محاضرات وندوات تنويرية وتوجيهية لسواق باصات النقل العام وحثهم على احترام علامة «قف» الموجودة في مداخل الدورات.. فقد لوحظ وبصفة متكررة انهم لا يحترمون هذا التحذير الذي من شانه ان يقلل من نسبة الحوادث والمحافظة على الارواح.

رد من التربية

التأخير في سفر بعثة فرنسا سببه تأخر التأشيرات

من عبدالرحمن الخضري وكيل وزارة التربية تلقينا الرد التالي حول الشكوى التي نشرت بتاريخ ١٩٨٨/٢/٧ تحت عنوان: الى التربية : ما هو السبب في تاخير بعثة فرنسا ١٩٨٨/٨٧.؟

يقول الرد:

ان وزارة التربية اذ تشكر اهتمامكم بالموضوع تود ان توضح بان طلاب وطالبات البعثة الفرنسية المقرر قدومهم لفرنسا للعام الدراسي ١٩٨٨/٨م بعد ان انهوا دورة في اللغة الفرنسية اعدت لهم من قبل وزارة قامت ادارة البعثات بترتيب الاجراءات الخاصة بسفرهم وطلبت لهم تاشيرة دخول لفرنسا من السفارة الفرنسية بالكويت وحتى تاريخه لم تتلق السفارة الفرنسية من الجهات المختصة بفرنسا الموافقة على منحهم التاشيرة والادارة على اتصال مستمر مع السفارة لمتابعة هذا الموضوع.

هذا وسوف يتم سفر الطالبات والطلاب المذكورين حال ورود الموافقة من السفارة الفرنسية.

● عبدالرحمن الخضري

● المحرر :

نشكر للسيد الوكيل حسن وسرعة تجاوبه مع شكاوى واستفسارات القراء آملين ان نكون دائما عند حسن ظن الجميع.

الى الاسكان :

طالبي قطعتي ١ و ٢ بالفردوس يطالبون بلجنة للاطلاع على النواقص

تتقدم نحن سكان منطقة الفردوس قطعة ١ و ٢ الى المسؤولين بكتابنا هذا بعين التكرم بالنظر في موضوع بيوتنا حيث ان فيها نواقص كثيرة علما بان بيوتنا لا توجد بها سطوح ولا يوجد سور مرتفع والحوش غير مبلط ولا يوجد منفذ بالسطح على «تانكي» الماء ونرجو من المسؤولين التكرم بارسال لجنة لزيارة بيوتنا والنظر في موضوعنا .

سكان منطقة الفردوس
ق ١ و ٢

رد خاص

لقارئة نجاة المطيري: لقد كتبنا ن من مرة بان موضوع ازالة مساكن الهيمان مجرد افكار مطروحة راسة وان موضوع ازالتها غير وارد لوقت الحاضر، وهذا اكده اكثر من ؤول بالهيئة العامة للاسكان في من تصريح صحفي.

مشروع «أبو حديدة» لانفاق المعونة الاجتماعية بالتعاونيات

● علي سالم أبوحديدة

●سعد الراجحي

صرح أمين سر اتحاد الجمعيات التعاونية الاستهلاكية سعد الراجحي بأن مجلس ادارة الاتحاد أقر مشروع بناء منشاة اجتماعية ذات فائدة اجتماعية شاملة من أموال الجمعيات، لتحمل اسم الحركة التعاونية الكويتية. وهذا المشروع قدمه الى مجلس ادارة الاتحاد علي سالم أبوحديدة رئيس المجلس بعد أن عرضه ونال الموافقة المبدئية من رؤساء الجمعيات التعاونية في اجتماعهم الاخير.

ومنطلق الفكرة كما عرضه الراجحي ملاحظة أن الجوانب التي تنفق عليها الجمعيات التعاونية مخصصات بند المعونة الاجتماعية لا تعادل قيمة تلك الاموال فيما لو أحسن توظيفها لبناء مشروع واحد ذي أهمية. والمعروف ان معدلات الانفاق السنوي للجمعيات التعاونية الاستهلاكية على بند المعونة الاجتماعية تبلغ نحو المليون ونصف المليون دينار ومبلغ كهذا يمكن الافادة منه على وجه أفضل من خلال مشروع واحد كبير.

وفي الاجتماع المقبل لرؤساء الجمعيات سوف ينظر بتحديد المشروع والاغراض التي يخدمها.

ويذكر بهذا الصدد قرار رؤساء الجمعيات عقد اجتماع دوري كل ثلاثة أشهر لتنسيق جهودهم وتداول الافكار حول هذا المشروع وغيره تمهيدا للعرض على مجلس ادارة الاتحاد الذي احيط علما بهذا القرار ونوه عن تقدير أهميته.

تعليمات لطلبة معهد الدراسات التعاونية

اعلنت ادارة البعثات بوزارة التربية بان على طلبة المعهد العالي للدراسات التعاونية والادارية بالقاهرة في ج.م.ع تسديد الرسوم المستحقة عليهم للعام ١٩٨٨/٨٧م او العذر المناسب عن تقديم الامتحانات لمن يرغب في ذلك في موعد اقصاه ١٩٨٨/٢/١٥.

بمناسبة مرور ٢٥ عاما على تأسيس الجمعية الطبية

الأمين العام د. حمادة:

الجمعية أعدت لاعضائها العديد من المشاريع الثقافية والترفيهية

كتب سعد الخلف:

قال د. بدر حمادة أمين عام الجمعية الطبية ان الجمعية سوف تقوم بمشاريع عديدة لخدمة أعضائها خلال هذا العام، وأضاف في لقاء مع الصحافيين مساء أمس الاول بمناسبة مرور ٢٥ عاما على تاسيس الجمعية الطبية وتعيينه أمينا عاما لها بأن الجمعية سوف تقوم خلال الايام المقبلة بالبدء في مشروع مسرح دار جمعيات المهن الطبية الذي سينتهي خلال أربعة أشهر من البدء في تنفيذه، كذلك هناك مشروع لانشاء حوض السباحة لدار جمعيات المهن الطبية الذي سينتهي العمل فيه خلال شهر يوليو المقبل وأيضا هناك مشروع أخر لصيانة دار جمعيات المهن الطبية.

وقال د. حمادة ان هناك عدة مشاريع ما زالت قيد الدراسة منها مشروع المسجد وملاعب الاسكواش ومشروع السوق المركزي، وصالة للتربية الرياضية الصحية.

وذكر د. حمادة بان صندوق التضامن الجماعي سيستمر في اداء دوره وانه يستقبل كل شخص أكمل الستين عاما.

وحول المؤتمر الطبي العلمي الذي تعقده الجمعية بصفة دورية قال د. حمادة ان الموافقة على عقد المؤتمر وصلت من الجهات المختصة وسيتم التحضير له خلال هذا العام لبحث القضايا الصحية في الوطن العربي، ومناقشة البحوث العالمية والمحلية.

وأشار د. حمادة الى ان الجمعية الطبية سوف تقوم بتكريم الاطباء القدامى ورجال الاعلام خلال الشهر المقبل وستقيم الجمعية حفلا بهذه المناسبة.

● وحول الخطوات التي تمت بشان تنفيذ مشروع اعادة تخطيط حديقة دار جمعيات المهن الطبية قال د. حمادة بان الجمعية وبالتعاون مع المسؤولين بالهيئة لشؤون الزراعة والثروة السمكية أعدت الخطوات اللازمة لانجاح هذا المشروع.

ونوه د. حمادة الى أن الجمعية سوف تقيم العديد من الندوات والدراسات لتاكيد العلاقة بين الطبيب والمريض وانشاء جهاز قانوني استشاري يتولى دراسة كل ما يتعرض له الطبيب والدفاع عن هذه المشاكل أمام جهات الاختصاص بهدف المحافظة على قدسية مهنة الطب.

وأشار الى أن اجتماعا سيعقد مع وزير الصحة العامة د. عبدالرزاق يوسف العبدالرزاق خلال الايام المقبلة لمناقشة كل ما يتعرض له الطبيب من مشاكل.

● د. بدر حمادة

قرارات جديدة للجنة التوزيع والتوثيق بالهيئة العامة للاسكان

اصدرت لجنة التوزيع والتوثيق والمتابعة بالهيئة العامة للاسكان مجموعة جديدة من القرارات شملت ما يلي:

- تاجيل النظر في فتح ملف طلب سكن حكومي للسيدة خزنة صحن زياد ملفي العازمي وابنيها من السيد هادي مقنع ملفي لعدم الحضور.
- تاجيل النظر في موضوع البيت الحكومي رقم ٨٢ قطعة ٦ القادسية والمخصص للسيدة رقية سليمان محمد الصريخ على ان يعاد العرض على اللجنة بحضور السيدة غالية منصور عبدالله غانم.
- اعادة تسجيل تخصيص البيت الحكومي رقم ١٩ بلوك ٤٦ الدوحة باسماء المستحقين من اسرة المرحوم جريد قصاب ادباس الرشيدي وهم قصاب جريد قصاب ادباس واسرته واخيه عتيق.
- تاجيل النظر في موضوع السيد عادل عيسى مطر حسن مطر لعدم الحضور.
- اعادة تسجيل تخصيص البيت الحكومي رقم ٣٤٧ قطعة ٢ الجهراء باسم السيد أسعد مشل صياح غازي العنزي وزوجته نورة يوسف عبدالله اعتبارا من تاريخ صدور القرار واستبعاد المرحومة شمسة لوفاتها شريطة تحمله بكافة الاقساط المستحقة على البيت والقروض العقارية ان وجدت.
- عدم الموافقة على اعادة تسجيل تخصيص البيت الحكومي المخصص للسيد محمد نافل محمد زيد الهرشاني بمنطقة الجهراء.
- اعادة تسجيل تخصيص البيت الحكومي رقم ٢٩٥ قطعة ٢ الرقة باسم السيد عبدالرحمن منير الشويب الميموني وابنه سعد واسرته والابنة فوزية ولكل من زوجته السيدة سناء عبدالموجود عباس ومطلقته سعدة يحيى بدر حق السكن.. ولا تصدر وثيقة تملك عن البيت الحكومي الا بعد العرض على اللجنة.
- الموافقة على فتح ملف طلب سكن حكومي للسيد سعد عبدالرحمن منير الشويب اعتبارا من تاريخ صدور القرار وياخذ دوره في التوزيع العادي وعند ورود اولويته في التوزيع ينظر في احقيته للرعاية السكنية على ضوء البيت الحكومي المخصص لوالده بمنطقة الرقة.
- اتخاذ الاجراءات القانونية والادارية لاخلاء الاجزاء المؤجرة من البيت الحكومي رقم ١٥ قطعة ١١ الفحيحيل من المستاجرين. واخذ التعهدات اللازمة على المخصص لهم البيت بعدم تكرار المخالفة مستقبلا.
- الموافقة على تخصيص البيت الحكومي رقم ٣٤٩ قطعة ٢ الاحمدي للسيد محمد بريك فايز العتيبي وزوجته وجميع الابناء شريطة استلامه بحالته الراهنة وتحمله بكافة الاقساط المتاخرة والقروض العقارية ان وجدت .. مع اسقاط حقه بالمطالبة بالتنازل عنه او الاستبدال مستقبلا .. والغاء ما يخالف ذلك من قرارات سابقة صادرة بحقه.. مع دمج ملف الطلب المقدم منه بملف البيت الجاهز.
- تاجيل النظر في موضوع السيد طلال فرج حمد مشوط العجمي. على ان يعاد العرض على اللجنة بعد استيفاء البيانات الموضحة بالملف الخاصة بوالده.
- اعادة تسجيل تخصيص البيت الحكومي رقم ١ قطعة ١ كيفان باسم السيدة عائشة عبدالله الحبيل وابنائها (وفاء، احمد، نواف، محمد، امل) من المرحوم سالم احمد الحبيل.. ولا تصدر وثيقة تملك عنه الا بعد العرض على اللجنة.
- اعادة قيد طلب السكن الحكومي المقدم من السيدة سامية عبد الزهرة برقم ٦٥/١٣٧٦ برقمه واولويته السابقين عن الالغاء واعادة تسجيله باسمها وابنيها: (عادل، مشعل) من المرحوم سالم احمد الحبيل، وياخذ دوره في التوزيع وعند ورود اولويته في التوزيع ينظر في احقيتهم للرعاية السكنية.
- اعادة تسجيل تخصيص البيت الحكومي رقم ٦٠ قطعة ٢٨ خيطان باسم امينة يعقوب بوطيبان وزوجها احمد محمد علي الثويني وابنهما محمد واستبعاد عبدالرحمن محمد عبدالرحمن النتيفي بناء على رغبته.
- تاجيل النظر في استبعاد السيد حسين علي حسين علي العبيد، من قرار تخصيص البيت الحكومي رقم ٩٩ قطعة ٢ الرابية لعدم الحضور.
- اعادة تسجيل تخصيص البيت الحكومي رقم ٨٢ قطعة ٤ بيان باسم السيد خالد عبدالله حسين المويل وزوجته معصومة حسين احمد وابنائه: (فوزية، تهاني، ليلى) واستبعاد الابن حسين بناء على رغبته.
- اعادة تسجيل تخصيص البيت الحكومي رقم ٥٥٥ قطعة ٢ الرقة باسم السيد عبدالرزاق جاسم المولاني وزوجته عبلة زوام احمد وابنائه (بدر، منصر، سمير، رابح، باسمة، جاسم، هاني).

لجنة المرافق والخدمات تواصل بحث مخططات المشاريع في عدة مناطق

درست اللجنة الفرعية للمرافق والخدمات العامة ببلدية الكويت عددا من الموضوعات في اجتماعها الاخير الذي عقد برئاسة ناصر عبدالعزيز الشايجي مندوب ادارة التنظيم بالبلدية ورئيس اللجنة بالوكالة، وحضور مندوبي البلدية والاشغال والكهرباء والماء والمواصلات والهيئة العامة لشؤون الزراعة والثروة السمكية ومجلس حماية البيئة وشركة نفط الكويت وشركة النقل العام الكويتية.

وجرت في بداية اللقاء مناقشة مواضيع ومقترحات من قبل الاعضاء شملت:

- الملاحظات المرفقة بمخططات المشاريع والاعمال المقترح تنفيذها والمطلوب ادخال بعض التعديلات عليها، بعد ان تم توزيعها على مندوبي وزارات الخدمات المعنية خلال الاجتماع.
- اجابات وزارات الخدمات والجهات ذات العلاقة المرفقة بمخططات المشاريع التي كانت قد وزعت في اجتماعات سابقة لابداء الرأي بشانها.
- اخطارات دراسة المشاريع والشروع بالعمل الواردة الى اللجنة من قبل الجهات المعنية.

ومن هذه المواضيع:

- مخططات المشاريع المستعجلة:

حيث ناقشت اللجنة الملاحظات المرفقة بمخططات الاعمال المطلوب تنفيذها بصفة مستعجلة التي عرضت من قبل مندوب رئاسة هندسة الطرق بوزارة الاشغال العام المبينة كما يلي:

- كروكي لمنطقة محطة الارسال بالمطلاع.
- كروكي لمنطقة مضمار الهجن غرب الجهراء.

وقد تم توزيعها على مندوبي الجهات المعنية في كل من: ادارة شبكات النقل الكهربائية، دائرة المياه، ادارة التنظيم، ادارة الهاتف، الادارة العامة للمرور وشركة نفط الكويت.

وذلك لبيان الرأي والخدمات بصفة مستعجلة بشان عمل طريق من المطلاع حتى محطة الارسال وطرق داخلية بالمحطة كما هو مبين باللون الاحمر على الكروكيات المرفقة.

وعمل طريق اسفلتي يؤدي لمضمار الهجن من طريق الاطراف السالمي كما هو موضح باللون الازرق على الكروكي المرفق.

وتابعت اللجنة صيانة الاجزاء التالفة من سور النفق في منطقة الرميثية:

حيث اشار مندوب ادارة الانشاءات الى ما تضمنته ملاحظة مندوب ادارة الشؤون الصحية بشان صيانة الاجزاء التالفة من سور النفق الذي يربط بين القطعتين (٥ و٦) على شارع ناصر المبارك بمنطقة الرميثية.

وطلب تحويل الموضوع الى ادارة املاك الدولة بوزارة المالية لمعالجته مشيرا الى ان مسؤولية صيانة انفاق منطقة الرميثية قد آلت الى ادارة املاك الدولة وذلك على ضوء الاتفاق الذي تم بهذا الخصوص بين الجهات المعنية في كل من:

بلدية الكويت، ادارة املاك الدولة، والشركة الكويتية الوطنية لادارة العقارات وذلك من خلال الاجتماع الذي تم بين هذه الجهات في يوم الثلاثاء الموافق ١٩٨٧/٩/١٥.

هذا وقد واتفق على ان تقوم الجهة المعنية بالاتصال مع ادارة املاك الدولة للتنسيق حول الموضوع قيد البحث.

وبعد ان اطلعت اللجنة على المخططات التي عرضت عليها من قبل مندوبي كل من:- ادارة التنظيم، رئاسة هندسة الطريق ومناقشة المشاريع المقترحة والمطلوب ادخال بعض التعديلات عليها، قامت امانة السر بتوزيعها على مندوبي وزارات الخدمات المعنية مع الملاحظات المرفقة بها.

تفقد أحوال المسلمين في افريقيا

د. السميط لـ«القبس»: مناطق كثيرة في افريقيا تجهل تعاليم الاسلام

■ نناشد أهل الخير مؤازرة انشطتنا

كتب سعيد عبدالقادر:

قال الدكتور عبدالرحمن السميط امين عام لجنة مسلمي افريقيا انه لمس من خلال زياراته للبلدان الافريقية لمتابعة نشاط اللجنة في القارة السوداء ان ملايين المسلمين هناك لا يعرفون عن الاسلام الا خرافات واساطير لا اساس لها من الصحة، وانه رغم انتشار العديد من الدعاة هناك فانه يوجد آلاف السكان في القرى والمدن بحاجة الى من ياخذ بايديهم ويفقههم في امور وتعاليم الاسلام خاصة وان الآلاف من الاطفال يتنصرون في المدارس حيث لا يتلقون اي تعليم اسلامي.

ونتيجة لذلك نرى عشرات الالوف في تنزانيا ومالاوي ومدغشقر وجنوب السودان وكينيا والنيجر وغيرها من الدول الافريقية ممن ينتسبون الى النصرانية بينما اباؤهم وامهاتهم من المسلمين، وذلك نتيجة الجهل بابسط تعاليم الدين الاسلامي، ولقد قابل دعاتنا المئات منهم وعاد الكثير منهم الى الاسلام بعد ان سمع بحقائق الدين، كما شاهد دعاتنا قرى ميتة اسلاميا، وعندما ارسل اليهم داعية تغيرت احوالهم الى الافضل، وعلى سبيل المثال لم يسمع بعض المسلمين في شرق السودان بصيام رمضان وفي غرب افريقيا يتزوج بعض علية القوم والوجهاء المسلمون عشرات الزوجات.

وقال السميط انه نتج عن هذا الجهل تنصر مئات الالوف من المسلمين مما يلقي علينا مسؤولية كبيرة، لذا اختارت اللجنة ١٥ موضوعا من اساسيات الاسلام لتصحيح العقيدة، وتترجم هذه الكتب الى اللغات الافريقية المختلفة وطالب اهل الخير والمحسنين بالمساهمة في طباعة كتيب او اكثر او المساهمة في جزء من تكلفة الكتيب، علما بان اللجنة لا تمانع في كتابة اسم المتبرع على الكتاب نفسه.

وتحدث د. السميط عن اثار ازمة الجفاف الطاحنة التي مرت بالسودان فقال: ان من اثار هذه الازمة جفاف الابار في الكثير من المناطق في غرب السودان وشرقه مما يستدعي ان يسير سكان الكثير من القرى مسافة عدة كيلومترات للوصول الى مصدر للماء لدرجة انهم كانوا يحملون الماء فوق رؤوسهم لهذه المسافات الطويلة. وكانت صفيحة الماء تباع في بعض القرى بسعر جنيهين سودانيين مع العلم بان نسبة كبيرة من السكان لا يزيد دخلها عن ستين جنيها شهريا. وهذا يعطينا فكرة عن حجم المأساة ولا توجد في هذه القرى مياه جوفية بسبب قلة الامطار والغمور في باطن الارض. لذا قامت اللجنة بحفر ٥٠٢ بئر في مناطق المجاعة ومئات الابار السطحية. وحث السميط المحسنين للتبرع بشراء سيارات تنقل المياه، علما بان اللجنة تدير هذه السيارات بالاشتراك مع اهل القرى الذين هم بحاجة ماسة للماء.

وحول مشروع الطرد البريدي والذي تحرص اللجنة على ارساله الى افريقيا بصفة دائمة قال السميط: انه خلال العقود الاخيرة اهملت احوال المسلمين في افريقيا ونتج عن ذلك جهل واضح بتعاليم ومبادىء الاسلام وعاشت اجيالا كاملة في بعض المناطق لا تعرف شيئا عن الدين ولا يعرف كثير من المسلمين الشهادتين بل ان بعضهم بدأ في عبادة الارواح والقبور، وحرصا من اللجنة على ازالة غشاوة الجهل فقد اعدت مشروع الطرد البريدي الذي يتكلف في حدود عشرة دولارات ولقد طبعت اللجنة ما يزيد عن مليونين وربع مليون كتيب باللغات العربية والانكليزية والفولاني والفرنسي والشيشوا والسواحيلي والرواندا. واللجنة على اتصال دائم بامور المسلمين هناك، وذلك ينبع من خلال رسالتها لتحسين احوالهم ومواجهة اخطار التنصير بالقارة السوداء ومساعدة المسلمين على فهم عقيدتهم بالطريقة الصحيحة وبالاسلوب السليم.

● د. عبدالرحمن السميط

أفكار

التربية!!

الى متى تصر بعض رياض الاطفال وبعض مدارس البنات على تكليف التلاميذ بعمل مشاريع فنية او علمية او ادبية اكبر من مستواهم الادراكي وكأنهم بذلك يكلفون الاب او الام ومثال ذلك تكليف طفل الروضة برسم مجسم لطائرة وتكليف تلميذ المتوسط برسم لوحة رائعة بأبيات من الشعر بالخط الكوفي او النسخ او اي خط جميل آخر فوق مستواه!! لقد تطرق بعض الاخوة الكتاب والمفكرين لهذه الظاهرة وطالبوا بأن تكون واقعيين وان يكون التدريس تلقائيا وان تعمل اكثر الواجبات اثناء اليوم الدراسي وان يكون دور ولي الامر مساعدة المدرسة ومساعدة اولاده بتهيئة الجو الدراسي وتذليل الصعوبات التي تعترض المدرسة عن طريق مجلس الاباء والمعلمين.

نحن نعترف ان كثيرا من مدارس البنين وبعض مدارس البنات تعرف هذه الحقائق ولهم جهود طيبة لكن ما زال البعض مع الاسف غير متفهم والسبب يعود الى عدم المتابعة من قبل بعض الناظرات لمثل هذه التكليفات للابناء الصغار وعدم قراءة التوجيهات والتعليمات جيدا لذلك نحن لا نطالب بدورة لان الدورات كثيرة ولكن نطالب الوزارة بحسن اختيار القيادي بحيث يكون من المثقفين الواعين لاهداف التربية وواقعية المناهج المدرسية!!

جاسم حبيب

بسم الله الرحمن الرحيم

الادارة العامة للاطفاء

إعلان

عن شغل وظائف شاغرة

تعلن الادارة العامة للاطفاء عن حاجتها الى شغل الوظائف التالية:

١ - ميكانيكي ديزل
٢ - ميكانيكي بنزين
٣ - ميكانيكي هيدروليك
٤ - فني كهربائي
٥ - كهربائي سيارات
٦ - فني لاسلكي
٧ - كهربائي تمديدات
٨ - فني أدوات صحية
٩ - حداد
١٠ - صباغ

للعمل بالادارة على قانون ونظام الخدمة المدنية ويشترط في المتقدم لشغل هذه الوظائف ما يلي:

١ - أن يكون كويتي الجنسية
٢ - أن يكون حاصلا على دورة تدريبية من قبل الهيئة العامة للتعليم أو مركز تدريب معترف به.
٣ - أن يكون محمود السيرة حسن السمعة
٤ - أن يكون لديه خبرة لا تقل عن ثلاث سنوات.
٥ - أن تثبت لياقته الصحية والبدنية.

كما تعلن الادارة عن حاجتها الى شغل وظيفة مهندس لاسلكي ويشترط لشغل هذه الوظيفة ما يلي:

١ - أن يكون كويتي الجنسية أو عربي أو من أي جنسية أخرى.
٢ - أن يكون لديه خبرة في تشغيل وصيانة الاجهزة السلكية واللاسلكية.
٣ - تحدد الدرجة حسب المؤهل والخبرة.

تقدم الطلبات الى مراقبة شؤون الموظفين بمبنى الادارة في موعد غايته شهر من تاريخ هذا الاعلان.

المدير العام

بسم الله الرحمن الرحيم

جمعية الخالدية التعاونية - الكويت

جمعية الخالدية التعاونية

اعلان للسادة المساهمين ومراقبي الحسابات

يسر مجلس إدارة جمعية الخالدية التعاونية أن يعلن الآتي:-

أولاً: للسادة المساهمين:

فتح باب الترشيح لعضوية مجلس الادارة لعام ١٩٨٨ وذلك بالنسبة للاعضاء البالغين من العمر إحدى وعشرين سنة ميلادية فاكثر على أن يكون ملفه بالجمعية مستوفيا كافة المستندات وتسلم الطلبات للسيد امين السر.

ثانياً: للسادة مراقبي الحسابات:

فتح باب قبول طلبات تدقيق حسابات الجمعية للسنة المالية ١٩٨٨م على ان يتضمن الطلب الاتعاب المطلوبة.

ثالثاً: موعد قبول الطلبات:

سوف يبدأ قبول طلبات الترشيح لعضوية مجلس الادارة وكذلك طلبات تدقيق الحسابات اعتباراً من صباح يوم السبت ٢٥ جمادى الآخرة ١٤٠٨هـ الموافق ١٣ فبراير ١٩٨٨م ويستمر خلال اوقات عمل ادارة الجمعية حتى نهاية دوام يوم الاحد ٢٥ رجب ١٤٠٨هـ الموافق ١٣ مارس ١٩٨٨م.

بسم الله الرحمن الرحيم

الهيئة العامة للمعلومات المدنية

إعلان

تعلن الهيئة للحاصلين على مؤهلات جامعية .. عن حاجتها لتشغيلهم بصفة مؤقتة في أعمال مراجعة وتصنيف البيانات والكشوف المستخرجة من الحاسب الآلي .. وذلك في الوردية الثالثة (من الساعة الثامنة مساء حتى الثانية صباحاً).

تقدم الطلبات، شخصياً، من الساعة الخامسة مساءً حتى الساعة الثامنة مساءً، يومياً، عدا يومي الخميس والجمعة .. وذلك في موعد أقصاه ١٩٨٨/٢/١٧ بمبنى الهيئة الكائن في:

(حولي - شارع تونس - مجمع الرحاب - الدور الأول)

هذا ويرفق بالطلب المستندات التالية:

١) صورة عن البطاقة المدنية
٢) صورة عن المؤهل العلمي
٣) صورة شخصية حديثة

علماً بأن الطلبات ومرفقاتها غير قابلة للرد .. والهيئة غير ملزمة بإبداء الأسباب لمن لم يقع عليهم الاختيار .. ولا تقبل طلبات العاملين بالجهات الحكومية.

المحامي الاستاذ عبدالله عبد الغفور عاد مساء امس - الجمعة - من الديار المقدسة بعد ان ادى مناسك العمرة.

● المقدم صباح عبدالله السعد يقوم باعمال مدير امن محافظة الجهراء بقرار من محافظ الجهراء.

● د. حسام العمد رئيس قسم الامراض الباطنية ووحدة القلب بمستشفى الصباح يتماثل للشفاء بعد ان المت به وعكة صحية، وادخل العناية المركزة بالمستشفى منذ اسبوع.

● الدكتور محمد الصرعاوي المدرس في جامعة الكويت يشارك في الندوة الاسبوعية التي تقيمها ديوانية السلامة عن الوقاية من حوادث الطرق مساء اليوم (السبت).

● د. فيصل احمد اليامي احتفل بعقد قرانه على كريمة مهدي حسن اليامي في حفل حضره الاهل الذين تمنوا للعروسين حياة زوجية هانئة.

● سليمان العنزي امين عام اللجنة الوطنية للتدريب يشارك في ندوة التدريب والاعلام والعمل التي تقيمها ادارة النشاط الفني والثقافة بجامعة الكويت في العاشرة صباح اليوم السبت بالمركز بالشويخ.

● الاستاذ الدكتور محمود عودة من قسم الاجتماع والخدمة الاجتماعية يدير ندوة الباحث الاجتماعي في العالم الثالث التي تقيمها اللجنة الثقافية في كلية الآداب ويشارك فيها نخبة من المتخصصين.

توزيع اعانات نساء الكويت على ضحايا الجفاف بالسودان

● الانستان اليحيى والحجي بين الاطفال في احدى المدارس السودانية

قالت عائشة اليحيى رئيسة قسم برامج الاسرة بالاذاعة الكويتية وعضو وفد الجمعية الثقافية الذي زار السودان في يناير الماضي ان كميات كبيرة من المساعدات تم توزيعها على ضحايا الجفاف بالسودان مؤخرا في اطار الجهود الشعبية الكويتية الرامية لمساعدة المحتاجين.

واشارت الى انها وزميلتها موضي الحجي قامت بحملة لجمع الاعانات من نساء الكويت اللواتي استجبن للدعوة انطلاقا من شعورهن الاسلامي في مد يد العون للمحتاجين من اهل السودان. وذكرت ان هناك عددا من الكهنة قاموا بمحاولة ارباك عملية التوزيع وتوعدوها اذ انهم يعلمون ان مثل هذه الاعمال الخيرة هي التي تقرب غير المسلمين من الاسلام واهله. وذكرت ان غالبية الذين شملهم التوزيع من غير المسلمين قد تاثروا بالموقف وقالت ان كثيرات منهن قد اشهرن اسلامهن يضاف الى ذلك ٢٣٢ مسيحيا استفادوا من المساعدات واشهروا اسلامهم.

وقد شاركت الانسة اليحيى والانسة الحجي في احتفالات افتتاح عيادة السلام بمنطقة كركون كسلا التي تشرف عليها وتديرها لجنة مسلمي افريقيا.

اختتام اعمال الملتقى الاسري الثالث للجنة النسائية بجمعية الاصلاح

اختتم الملتقى الاسري الثالث الذي دعت اليه اللجنة النسائية في جمعية الاصلاح الاجتماعي نشاطاته الذي اقيم تحت رعاية الدكتورة بدرية العوضي تحت شعار «كلكم راع وكلكم مسؤول» تضمن النشاط حفلات ثقافية واناشيد وتمثيليات وندوات ومخيما للطفل من عمر ١٠ سنوات ومكتبة الاسرة وركنا للاصدارات النسائية ومعرضا للصور كما كان هناك مسابقة مدتها اربعة اشهر تبدأ من فبراير الى اواخر مايو وهي عبارة عن بحث حول مشاكل الشباب يقدم الى اللجنة النسائية ويقوم بتصحيحه ثلاثة من الدكاترة المتخصصين وقد رصدت له جوائز قيمة مساهمة من اللجنة في حل المشاكل الخطيرة التي يعاني منها المجتمع وقد اشرفت السيدة خولة العتيقي مسؤولة اللجنة الاعلامية على تنفيذ برنامج النشاط.. وقد شاركت الجمعيات النسائية..

نادي الفتاة والرعاية الاسلامية واحياء التراث والاتحاد الوطني لطلبة الكويت في ندوة عن دور الجمعيات واللجان النسائية والمؤسسات الاجتماعية في مواجهة انحراف الشباب، وكذلك كان هناك معرض لصور الانحراف.

● فوزية ملا حسين عميدة كلية العلوم الصحية رعت حفل الكلية للتعارف بين الطالبات المستجدات واعضاء هيئة التدريس والادارة الذي اقيم يوم الاثنين الماضي.

● لولوة القطامي

● تستعد الجمعية الثقافية الاجتماعية النسائية للاحتفال باليوبيل الفضي للجمعية والاحتفال بالعيد الوطني والذي سينتقل الى القصر الاحمر بالجهراء.

● السيدة فاطمة العيسى عادت من لندن بعد ان حضرت حفل تخرج نجلها وتستأنف نشاطها المعتاد بنادي الفتاة.

● الدكتورة هدى الصباغة مدرسة الادب الفرنسي بجامعة الكويت عادت من باريس واستأنفت عملها.

مدرسة هند المشتركة تحتفل بالعيد الوطني وعيد الاسرة

تقيم مدرسة هند المشتركة يوما مفتوحا في العشرين من الشهر الجاري احتفالا بالعيد الوطني المجيد، وعيد العلم، حيث يتم تكريم الطالبات المتفوقات في اطار برامج ونشاطات مختلفة دأبت ادارة المدرسة على تقديمها وفق المعطيات التربوية التي تعمق الولاء للوطن، وتفتح مجالات التعاون بين المدرسة واولياء امور الطالبات.

JOB OPPORTUNITY

AN INTERNATIONAL PHARMACEUTICAL COMPANY IS SEEKING THE EMPLOYMENT OF AN ARAB NATIONAL, A PHARMACIST TO WORK AS MEDICAL REPRESENTATIVE, BELOW 30 YEARS, HAVING TRANSFERABLE RESIDENCE AND WITH A VALID KUWAITI DRIVING LICENCE.

PLEASE WRITE IN CONFIDENCE TO:
ATTENTION OF PHARMA MANAGER
P.O.BOX 34141 IDIELIYA 73252
ALONG WITH YOUR RESUME, RECENT PHOTO AND GIVING A RETURN TELEPHONE NUMBER FOR IMMEDIATE CONTACT.

يعلن خياط
لوبا للسيدات
عن وصول أحدث موديلات وصور عروض الأزياء العالمية، للسهرة والعرائس، وريش الخزر والفطرية.
اول السالمية / خلف محطة البنزين / عمارة مسعي / ت ٥٦٤٢٢٥٠

الشركة الدولية للسفريات
IATA
بمناسبة عطلة العيد الوطني ٢٤-٢٦/٢/٨٨
يسرنا تقديم برنامج رحلاتنا

الرحلة	السعر	الفندق
مكة	١٠٠	مكة - القصر الأبيض
مكة	١١٢	أجياد مكة
دبي	٨٥	حياة ريجنسي
بحرين	٥٠	هوليدي ان / دلمون
بحرين	٥٥	ريجنسي انتركنتننتال
أبوظبي	٧٥	انتركنتننتال / مريديان
الشارقة	٧٥	كونتننتال
القاهرة	١١٥	رمسيس هلتون / مريديان
عمان	٨٨	هوليدي ان / القدس

لمزيد من الاستفسار: ت/ ٩/٧/٤/ ٢٤٣٤٩٦٢
شارع فهد السالم - بجانب مطعم هارديز - مقابل البريد العام

بسم الله الرحمن الرحيم
جمعية المعلمين الكويتية
(دعوة)

الاخوة أعضاء الجمعية العمومية المحترمين
السلام عليكم ورحمة الله وبركاته وبعد،
يسر مجلس ادارة جمعية المعلمين الكويتية دعوتكم لحضور:
١) اجتماع الجمعية العمومية العادية يوم السبت ١٠ رجب ١٤٠٨هـ الموافق ١٩٨٨/٢/٢٧ لمناقشة:
أ - التقرير الاداري والمالي لعام ١٩٨٧م.
ب - تعيين مراقب للحسابات لعام ١٩٨٨م.
وذلك في تمام الساعة الرابعة مساء بمقر الجمعية بالدسمة ... هذا وفي حالة عدم اكتمال النصاب القانوني يؤجل الاجتماع لمدة نصف ساعة من نفس اليوم والتاريخ، يعقد بعدها مهما كان عدد الحاضرين.
٢) انتخاب رئيس وعشرة أعضاء لمجلس ادارة جمعية المعلمين الكويتية يوم الاحد ١١ رجب ١٤٠٨هـ الموافق ١٩٨٨/٢/٢٨ وذلك من الساعة الثامنة والنصف صباحا وحتى الساعة الثامنة مساء بمقر الجمعية بالدسمة.
علما بان باب الترشيح للرئاسة وعضوية مجلس الادارة سيفتح اعتبارا من يوم السبت الموافق ١٩٨٨/٢/٢٠ وحتى يوم الجمعة الموافق ١٩٨٨/٢/٢٦ يوميا من الساعة الخامسة مساء وحتى الساعة الثامنة مساء ... وتقدم الطلبات للسيد أمين سر الجمعية على النموذج المعد لذلك. علما بان باب الترشيح سوف يقفل نهائيا في تمام الساعة الثامنة من مساء يوم الجمعة الموافق ١٩٨٨/٢/٢٦.
والله ولي التوفيق،
مجلس الادارة
● ملاحظة: ١ - على الاخوة والاخوات الذين لم تصلهم الدعوة بسبب تغيير العنوان مراجعة أمانة السر لاستلام التقرير الاداري والمالي.
٢ - على العضو ابراز ما يثبت شخصيته عند حضور الاجتماع.

مجوهرات أقدار
تعلن عن
افتتاح فرع جديد
في سوق المباركية
سوق المباركية - مقابل سوق اللحم القديم
ت ٢٤٢٠٩٥٥

بسم الله الرحمن الرحيم
شركة البترول الوطنية الكويتية ش.م.ك.
KUWAIT NATIONAL PETROLEUM COMPANY K.S.C.

اعلان مزايدة رقم م.م.أ - س - ٠٠١

تعلن شركة البترول الوطنية الكويتية عن طرح المزايدة أعلاه بطريق المظاريف المغلقة لأجل بيع سكراب يتكون من الآتي:
صمامات مستعملة، بكرات كيبلات خالية، أنابيب، منشآت من الحديد، وسكراب متنوع.
يمكن الحصول على المستندات من مكتب الشركة الرئيسي خلال الدوام الرسمي من الساعة الثامنة صباحا الى الثانية بعد الظهر من أيام السبت الى الاربعاء مقابل خمسة دنانير.
موعد المعاينة سيكون يوم الاحد الموافق ١٩٨٨/٢/٢١
وموعد تقديم العطاء يوم الاثنين الموافق ١٩٨٨/٢/٢٩

نيابة عن دولة الرئيس
جاك شابان دلماس
رئيس البرلمان الفرنسي ورئيس مؤتمر البحار:
BORDOMER - INTERMER
لي الشرف ان أعلم جميع الشخصيات العربية التي دعوتها سواء في الكويت أو في المملكة العربية السعودية لحضور هذا المؤتمر الذي كان مقرراً عقده في مدينة بوردو جنوب فرنسا بين ٢٢ - ٢٥ فبراير الحالي، ان موعد الافتتاح قد أجل الى الخريف القادم ليتمكن المسؤولون من انجاز جميع الترتيبات اللازمة له.
المحامي الدكتور عدنان شيخ الأرض
المستشار القانوني وممثل المؤتمر في البلاد العربية

PARIS - NORD ١٩-٢٢ مارس / آذار ١٩٨٨

نفس الموضة

لإعلامكم، لتوجيه اختياراتكم، ومساعدتكم على تحسين مشترياتكم من الملابس الجاهزة النسائية، يفتح لكم معرض "PARIS-NORD" أبوابه على مصراعيها.
إنه المعرض الأخير لتهيئة رقم مبيعاتكم. ملتقى باهر لكل الاتجاهات، لكل الأساليب، لكل المواهب - تنصهر أو تتصارع - في تثير وتغري. في اطار مستقبلي، تحتل الصناعة مكانة الصدارة: شكل ونوعية تصميمات التصديّر، مبتكرة بشكل متطوّر.
عروض المبدعين والمواهب الفرنسية والعالمية الشابة تتابع وتجدد اتجاهات الموضة وتحدد لخياراتكم لزيائكم.
مجموعة الـ BOUTIQUE، ملابس للأعياد، وإكسسوارات مختارة تضفي على المعرض لمسة من الترف.
كل ما في المعرض يثير الرغبة. ومبيعاتكم ترتسم أمامكم. لا تفوتوا عرض الموضة هذا، وفيه كل شيء منظم من أجل متعتكم ونجاحكم.
أماكن ملائمة ومواصلات سهلة RER، مركبات منتظمة، مضيفات مبتسمات.
اختاروا الآن وستكون الشتاء جميلاً.

FEDERATION FRANÇAISE DU PRET A PORTER FEMININ
للحصول على معلومات اضافية: المعارض التجارية الفرنسية في الكويت ● تلفون: ٥٣١٩٨٦٦/٧/٨
French Clothing Center, 8 rue de Richelieu 75001 Paris Tél. (1) 42 96 05 91 المركز الفرنسي للألبسة

SALON INTERNATIONAL DU PRET A PORTER FEMININ & SALON BOUTIQUE
المعرض الدولي للملابس الجاهزة النسائية، ومعرض البوتيك
مجموعات الخريف - الشتاء
الدورة الثانية
١٩-٢٢ مارس/آذار ٨٨
PARIS-NORD VILLEPINTE
للمحترفين فقط

الدليل للإعلام والترويج الفني
AL-DALEEL PRODUCTION AND ARTISTIC DISTRIBUTION COMPANY W.L.L.
حفل الموسم مع فنانة الجيل
تقدم ماجدة الرومي
Presents MAJIDA ROUMI
الخميس ٢٥ فبراير ١٩٨٨
على مسرح صالة الشباب بالجهراء
مع التذاكر:
بالجهراء:
رحلات صنشاين السياحية - تليفون ٢٣٣٦٠١
فندق الريجنسي انتركونتيننتال - تليفون ٢٣١٧٧٧
المملكة العربية السعودية:
الرياض: وكالة كرفان للسفريات - تليفون ٤٦٤٨٧٠١
جدة: سفريات ACE - تليفون ٦٦٠٥١٢٠
الدمام: سفريات ACE - تليفون ٨٢٧٠٧١١
الخبر: سفريات ACE - تليفون ٨٩٤٤٤٠٠
الكويت: سفريات الغانم - تليفون ٢٤٣٢١٦٥
قطر: سفريات قطر - تليفون ٤٢٨٠٠١
التذاكر:
٤٠ دينارا درجة أولى ٣٠ دينارا درجة ثانية
٢٠ دينارا درجة ثالثة ١٠ دينار درجة رابعة
بالتعاون مع
MEA
رحلات صنشاين السياحية SunshineTours
الريجنسي انتركونتيننتال المجموعة
مجموعة فيراري Ferrari Group
Marlboro

كلمة السر

اعـداد: ماجـد السـباعي

- احذف أحرف الكلمات المدرجة في المربعات أدناه .
- اتبع الطريقة الافقية والعمودية والمائلة وبالعكس .
- يتبقى معك في النهاية « ٩ » احرف تشكل في مجموعها كلمة السر وهي لاحدى اغاني كوكب الشرق.

	١	٢	٣	٤	٥	٦	٧	٨	٩	١٠	١١	١٢	١٣	١٤
١	م	ا	ت	ك	ر	ت	و	ن	ا	ب	ل	ق	ي	ل
٢	ع	ش	ت	ب	و	ا	ح	د	ف	ي	ا	ن	ا	ء
٣	ق	ل	ب	ا	ه	و	ا	ك	ي	ع	ذ	ب	و	ل
٤	ل	و	ق	ل	ب	ك	ف	ي	ف	ا	ب	ذ	ع	ن
٥	ق	ل	ب	ي	ا	ل	ح	ي	ا	ة	م	ن	ل	ك
٦	م	ن	ب	ك	ن	ا	و	ه	ت	ل	م	ع	و	ع
٧	ه	و	ا	ك	ل	ه	ك	ن	ت	ي	ا	ذ	ا	م
٨	ل	د	ه	ه	ب	ك	ا	ء	ا	ح	ل	و	ق	ا
٩	ي	س	ا	ل	ن	ي	ا	ن	ا	ه	و	ا	ه	ي
١٠	ا	و	ك	ن	ت	و	ه	ل	ي	ه	ح	و	ل	ه
١١	م	ا	ذ	ا	ف	ا	ن	ي	ك	ب	ا	ص	ا	ر
١٢	ت	و	ق	ع	ت	ل	ن	ة	ء	ا	ح	ا	ف	م
١٣	م	ا	ل	س	ا	ذ	ك	ر	ه	ص	ا	ع	و	د
١٤	ل	و	ن	ع	ي	ن	ي	ك	ا	ن	ي	ا	د	ء

يا - فؤادي - لا - تسل - اين - الهوى - كان - صرحا - من - خيال - فهوى - اسقني - واشرب - على - اطلاله - وارو - عني - طالما - الدمع - روى - كيف - ذاك - الحب - امسى - خبرا - وحديثا - من - احاديث - الجوى - يا - حبيبي - كل - شيء - بقضاء - ما - بأيدينا - خلقنا - تعساء - فاذا - انكر - خل - خله - وتلاقينا - لقاء - الغرباء - ومضى - كل..

كانت كلمة السر في عدد أمس :

« فهـد العسـكر »

كلمات متقاطعة

اعـداد: زيـاد ابـو هنطـش

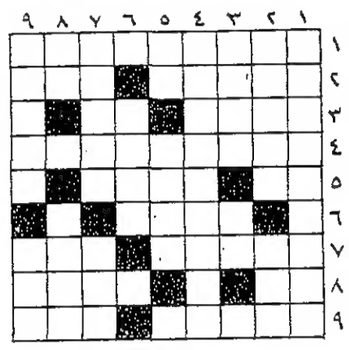

افقياً وعمودياً :

١- من مدنها نكازاكي، ٢- احد بحور الشعر - خاصتي، ٣- احد بحور الشعر - ثلثا قام، ٤- جدها في رسالة - لا بالانكليزية - اثنان بالإنكليزية، ٥- قسَم - رجل دين، ٦- احد بحور الشعر - للتفسير ٧- طليقا، ٨ - احد بحور الشعر، ٩- عاصمة قبرص.

حل الشبكة السابقة

أفقياً وعمودياً :

١- ميرفت امين، ٢- يم - الجهرة، ٣- ريال - وا، ٤- فايزة احمد، ٥- تلاه - لب، ٦- اجلال - ال، ٧- م هـ - حب - ع ع ع، ٨ - يروم - اعطي، ٩- نهاد قلعي.

القبس ترحب بشبكات القراء

حظك اليوم

اعداد: الاتحاد العالمي للفلكيين

الحمل (٢٢/٣-٢٠/٤)
لا تيأس من رحمة الله الفرج قريب.
***

الثور (٢١/٤-٢٠/٥)
انتهى الوقت فلا تتحسر على ما فاتك.
***

الجوزاء (٢١/٥-٢٠/٦)
ستنتقل الى مكان افضل مما انت فيه الآن.
***

السرطان (٢١/٦-٢١/٧)
اعوانك هم سندك في الاعمال فلا تغضبهم.
***

الاسد (٢٢/٧-٢٢/٨)
تسند اليك اعمال مهمة وتصبح في عداد الرؤساء.
***

العذراء (٢٣/٨-٢٢/٩)
تتذبذب افكارك ولا تدري ايها تختار.
***

الميزان (٢٣/٩-٢٢/١٠)
نجاحك منقطع النظير فيما تقوم به.
***

العقرب (٢٣/١٠-٢١/١١)
تصبح صاحب شركة عظيما ويلتف حولك ذوو الخبرة.
***

القوس (٢٢/١١-٢١/١٢)
لا تتكلم كثيرا فخير الكلام ما قل ودل.
***

الجدي (٢٢/١٢-٢٠/١)
يغلب عليك بعض الضيق والملل ولكن لا تيأس.
***

الدلو (٢١/١-١٩/٢)
من الافضل ان تنسى ما كان ولا تتحدث به.
***

الحوت (٢٠/٢-٢١/٣)
لا تنفعك شفاعة الشافعين فاحسم امرك.

الصيدليات

الكويت: صيدلية القاهرة ت - ٢٤٣٩٤٢٤ - ش فهد السالم.

الكويت: صيدلية ابن رشد ت - ٢٤٣١٨٣٧ - سوق الدعيج.

حولي والنقرة: صيدلية الوليد ت - ٢٥١٤٩٠٧ - شارع تونس.

السالمية: صيدلية الشفاء ت - ٥٦١١٠١٣ - ش سالم المبارك.

الفحيحيل: صيدلية البادية ت - ٣٩١٠٢٣٧ - شارع الدبوس.

خيطان: صيدلية الحياة ت - ٤٧١١٣٥٥ - الشارع الرئيسي.

الجهراء: الزهراء - السوق الجديد.

العيادات الخاصة

د. سيلفا تحيير
(استشارية طب اطفال نمو وتطوري)
السالمية ٥٧٣٨٨٤٤

د. طارق عبدالمحسن المخيزيم
(طبيب عام)
الفحيحيل ٣٩٢٦٩٢٦

د. حمد عبدالعزيز القرير
(اخصائي جلدية وتناسلية)
ت: ٥٧١٦٦٦٦

د. أحمد الانصاري
(اختصاصي الباطنية والغدد والهرمونات) ٥٧٤٧٧٧٧

د. جواد مبارك سعود
(اخصائي أمراض باطنية) ٢٤٣٧٦٢٦

د. فيصل أحمد الفوزان
(اخصائي أسنان) ٢٦١٩٥٥٧

د. عبداللطيف عبدالمحسن الخترش
(اخصائي أسنان) ٢٤٦٦٦١٧

د. عبدالله الدويسان
(اخصائي أسنان-حولي) ٢٦٦٨٧٧٧

د. سعيد عيسى اللوغاني
(اخصائي جراحة الفم والاسنان)
٥٥١٣٧٧٣ / ٥٦٥٣٧٥٥

د. محمد عبدالله المشاري
(دكتوراة واستشاري جلدية وتناسلية)
٢٦٦٨٦٦٨

د. رياض سعود النفيسي
(استشاري الامراض الباطنية والقلب)
٢٦٤٤٨٤٤

د. سند راشد الفضالة
(اختصاصي أنف واذن وحنجرة)
٥٧٥٠٤٩٩

د. محمد حسن الصفوري
(استشاري انف واذن وحنجرة)
٥٧٣١٩٨٨

د. محمد صالح ابوحمرة
(دكتوراة استشاري جلدية وتناسلية)
٥٦٢٦١٦٢

د. خالد سليمان بوحيمد
(اخصائي أطفال) ٢٦٤٢٥٤٤

د. طعمة صالح العنزي - الجهراء
(طبيب أطفال) ٤٧٧٠٦٤٦

د. فهد عيسى العثمان
(اخصائي جلدية وتناسلية)
٢٦٤٤٥٧٨

د. مهجة سليمان البدر
(اخصائية نساء وولادة) ٢٤١٣٢٨٢

د. عبدالرحمن محمد ابو عيش
(اخصائي امراض باطنية وسكري)
٢٦٣٤٤٢٢ (مجلس التعاون)

د. يوسف عبدالعزيز مال الله
(دكتوراه امراض جلدية وتناسلية)
ت ٥٧٤٧٥٧٥/٥٧٤٧٤٧٥

د. صالح حمد الرومي
(اخصائي اطفال)
الفروانية ٤٧٤١٤٤٥

د. نحمده ابوسنة
(دكتوراه اخصائية اطفال)
الفحاحيل ٣٩٢٥٥٩٩
٣٩٢٥٥٨٨

د. سناء معروف
(اخصائية اطفال)
السالمية ٥٧١٣٥١٤

د. يوسف عبدالله العامر - الفروانية
(اخصائي طب بشري) ٤٧١٩٣١٢

د. نهوض الزهير - بنيد القار
اخصائية علاج وجراحة اللثة
وعلاج اقنية الجذور ٢٥٦٠١٤٠

هواتف مخافر صيانة الطرق الاربعة

المنطقة الجغرافية الاولى (السالمية)	٥٧١٣٢٩٩/٥٧١٣١٥٤
المنطقة الجغرافية الثانية (الشويخ-شارع الغزالي)	٤٨١٨٧٢٥/٤٨١٨٠١٤
المنطقة الجغرافية الثالثة (العارضية قرب مدينة الحجاج القديمة)	٤٧٣١٠١٧/٤٧١٨٤٤٣
المنطقة الجغرافية الرابعة (شرق الاحمدي المنطقة الصناعية)	٣٩٨٠٤٥٣/٣٩٨١٦٠٨

الاسعاف

الاسعاف الرئيسي	٤٨١٨٦٧٥، ٤٨٤٢٩٨٤، ٤٨٤١٨٢٩
	٤٨٤٠٥١١ (ثمانية خطوط)
اسعاف مستشفى الاميري	٢٤٢٢٣٦٦
اسعاف الفيحاء	٢٥٥٣٧٧٩
اسعاف الدعية	٢٥١٠٨٥٤
اسعاف فيلكا	٢٧٩١١٧٥
اسعاف مستشفى الصباح	٤٨١٠٢٢١
اسعاف ميناء الشويخ	٤٨١٣٥٣٥
اسعاف المدينة الترفيهية	٤٨٧٦٦٣١
اسعاف مستشفى مبارك الكبير	٥٣١١٤٣٧
اسعاف السالمية	٥٧٣٩٠١١
اسعاف مستشفى الفروانية	٤٨٨٣٠٠٠
اسعاف الفروانية	٤٧٣٥٢٩٢
اسعاف المطار الدولي	عن طريق مركز الاسعاف الرئيسي
اسعاف كبد	عن طريق مركز الاسعاف الرئيسي
اسعاف مستشفى الجهراء	٤٧٧٥٤٤٨
اسعاف الجهراء	٤٧٧٤٥٠١
طوارىء العبدلي	٢٧٠٠٢٦٢
انقاذ أم العيش	٢٤٦٧٠٩٨
انقاذ السالمي	٢٤٦٧٠٨٨
اسعاف محجر السالمي	٢٤٤٩٤٧٦
اسعاف مستشفى العدان	٣٩٤١٤٥٥
اسعاف الفحيحيل	٣٩١٩٠٨٩
اسعاف الشعيبة	٣٢٦٢٧١٦
انقاذ النويصيب	٣٩٥٠١١٤
انقاذ القرين	عن طريق مركز الاسعاف الرئيسي
اسعاف حولي	٢٦١٠٨٥٤
اسعاف بنك الدم	٢٤٣٨٤٨٤
اسعاف خيطان	٤٧٣٥٢٩٢
اسعاف المدينة	٢٥٥٣٧٧٩

هاتف دولي

الكويت	٠٠٩٦٥	بيروت	٠٠٩٦١
قطر	٠٠٩٧٤	دمشق	٠٠٩٦٣١١
ابوظبي	٠٠٩٧١٢	السودان	٠٠٢٤٩
دبي	٠٠٩٧١٤	الجزائر	٠٠٢١٣
رأس الخيمة	٠٠٩٧١٧	صنعاء	٠٠٩٦٧٢
الفجيرة، كلبا	٠٠٩٧١٩١	تعز	٠٠٩٦٧٤
خور فكان	٠٠٩٧١٩١	تونس	٠٠٢١٦١
عجمان	٠٠٩٧١٦	الرباط	٠٠٢١٢٧
الشارقة	٠٠٩٧١٦	واشنطن	٠٠٩٢٠٢
ام القيوين	٠٠٩٧١٦	نيويورك	٠٠١٢١٢
مسقط	٠٠٩٦٨	باريس	٠٠٣٣١
البحرين	٠٠٩٧٣	لندن	٠٠٤٤١
الرياض	٠٠٩٦٦١	مدريد	٠٠٣٤١
مكة	٠٠٩٦٦٢	بلباو	٠٠٣٤٤٤
جدة	٠٠٩٦٦٢	سويسرا	٠٠٤١
بغداد	٠٠٩٦٤١	موناكو	٠٠٣٣٩٣
البصرة	٠٠٩٦٤٤	الحديدة	٠٠٩٦٧٣
القاهرة	٠٠٢٠٢	تايلاند	٠٠٦٦
الاسكندرية	٠٠١٠٣		
		هونغ كونغ	٠٠٨٥٢٥
بور سعيد	٠٠٢٠٦٦	روما	٠٠٣٩٦
المنصورة	٠٠٢٠٥٠	باكستان	٠٠٩٢
طنطا	٠٠٢٠٤٠	تايوان	٠٠٨٨٦
بنها	٠٠٢٠١٣	بون	٠٠٢٢٢١
المحلة الكبرى	٠٠٢٠٤٣	نيودلهي	٠٠٩١١١
عمان	٠٠٩٦٢٦	بومبي	٠٠٩١٢٢
اربد	٠٠٩٦٢٢	حيدر اباد	٠٠٩١٨٤٣
العقبة	٠٠٩٦٢٣	مدراس	٠٠٩١٤٤
الزرقاء	٠٠٩٦٢٩	لكهنو	٠٠٩١٥٢٢

حركة الطيران ليوم السبت ١٣/٢/١٩٨٨ «صنتي رقم ١»

الاقلاع			الوصول		
الشركة	متجهة الى	موعد الاقلاع	الشركة	قادمة من	موعد الوصول
المصرية	القاهرة	٧,٤٥ صباحا	المصرية	القاهرة	٦,٤٠ صباحا
الاردنية	عمان	٨,٣٠ صباحا	السورية	دمشق	٤,٣٠ مساء
الشرق الاوسط	بيروت	٩,٠٠ صباحا	الليبية	طرابلس - عمان	٦,٤٥ مساء
السورية	دمشق	٥,٣٠ مساء	الهندية	بومباي	٨,٣٠ مساء
الهندية	دلهي - بومباي	١٠,٠٠ مساء	الاردنية	عمان	١٠,٣٥ مساء

حركة الطيران ليوم السبت ١٣/٢/١٩٨٨ «صنتي رقم ٢»

الاقلاع			الوصول		
الشركة	متجهة الى	موعد الاقلاع	الشركة	قادمة من	موعد الوصول
الكويتية	بانكوك - مانيلا	١٢,٤٥ صباحا	الهولندية	أمستردام	١٢,٣٥ صباحا
الهولندية	سنغافورة - جاكرتا	١,٣٥ صباحا	الفرنسية	باريس	٤,٢٥ صباحا
الخليج	البحرين	٨,٠٥ صباحا	الخليج	البحرين	٧,٢٠ صباحا
الكويتية	الاقصر	١٠,٠٠ صباحا	الكويتية	عدن	٨,١٠ صباحا
الكويتية	لندن - نيويورك	١٠,٣٠ صباحا	الكويتية	بومباي	٨,٢٠ صباحا
الفرنسية	باريس	١١,٣٠ ظهرا	الكويتية	دلهي	٨,٣٥ صباحا
البريطانية	لندن	١١,٤٠ ظهرا	الكويتية	كراتشي - رأس الخيمة	٩,١٠ صباحا
الكويتية	عمان	١٢,٢٥ ظهرا	الكويتية	أبوظبي - دبي	٩,٣٠ صباحا
الخليج	الدوحة - أبوظبي	١٢,٤٥ ظهرا	البريطانية	كراتشي	١٠,٣٥ صباحا
الكويتية	القاهرة	١,٠٠ ظهرا	الخليج	مسقط - الشارقة	١٢,٠٠ ظهرا
الكويتية	البحرين - الشارقة	١,٢٠ ظهرا	الكويتية	الاقصر	٤,٢٠ مساء
الخليج	البحرين	٦,٠٠ مساء	الخليج	البحرين	٥,٠٠ مساء
السعودية	الرياض - جدة	٦,٣٠ مساء	السعودية	جدة - الرياض	٥,١٥ مساء
الخليج	الشارقة - مسقط	٧,٣٥ مساء	الكويتية	عمان	٥,٥٠ مساء
			الخليج	أبوظبي - الدوحة	٦,٥٠ مساء
			الكويتية	لندن	٧,٤٠ مساء
			البريطانية	لندن	٧,٥٥ مساء
			الكويتية	الشارقة - البحرين	٨,٢٠ مساء
			الكويتية	القاهرة	٨,٢٥ مساء

الطقس

- تتكاثر السحب تدريجيا والرياح ما بين شرقية الى جنوبية شرقية خفيفة الى معتدلة السرعة
- حالة البحر: معتدل يعلو احيانا.
- درجة الحرارة المتوقعة اليوم في: الكويت ٢٠، الاحمدي وفيلكا ١٩ درجة مئوية.
- نسبة الرطوبة المتوقعة اليوم في: الكويت ٧٥ بالمائة، الاحمدي ٧٩ بالمائة، فيلكا ٨٢ بالمائة.

البحر

اعلى مد
٩ صباحا ٦ مساء
ادنى جزر
٢ صباحا ١٢ ظهرا

المستشفيات

مستشفى الاميري	٢٤٥٠٠٠٥
الصباح	٤٨١٥٠٠٠
الصليبخات	٤٨٧٤٢٤٤
الصدرية	٤٨٤٩٤٠٠
الرئيسي	٢٤٣٢١١١
هادي	٥٣١٢٥٥٥
المواساة	٥٦١١٥٣٣
ابن سينا	٤٨٤٠٣٠٠
العدان	٣٩٤٠٦٠٠
الولادة	٤٨٤٣١٠٠
الطب النفسي	٤٨٤٣٩٠٠
السارية	٤٨٧٠٣٥١
مبارك الكبير	٥٣١٢٧٠٠ (٩ خطوط)
الفروانية	٤٨٨٨٠٠٠
الجهراء	٤٧٧٥٣٠٠
الرازي	٤٨٤٦٠٠٠

الهاتف

المكالمات الفورية	٠٢٢
تسجيل المكالمات المؤجلة	٠٢١
للاستفسار عن المكالمات المؤجلة	٠٢٣
استعلامات الدليل	١٠١
الشكاوى	١١٧
	٤٨٧٠٠٠٠

شكاوى مقسم:

الشويخ	٤٨١٠٠٠٠
السالمية	٥٦١٠٠٠٠
النزهة	٢٥١٠٠٠٠
الفروانية	٤٧١٠٠٠٠
الفحيحيل	٣٩١٠٠٠٠
المنقف	٣٧١٠٠٠٠
	٣٧١١٨٨١
	٣٧٢٢٨٨٢
	٣٧٢٠٠٠٠
	٣٧١٧٤٤٤
	٣٧١٣٠٠٠
الصباحية	٣٦١٢٨٨٨
	٣٦١١٨٨١
	٣٦٢٢٨٨٢
المدينة	٢٤٣٢٩٩٩
فيلكا	١١٧

- مكتب الشكاوى وخدمة المواطن بالبلدية ٢٤٢٩٨١٧
- ادارة العلاقات العامة بالبلدية ٢٤٥٦١٥٩

الطوارىء

المدينة	٤٨٤٧٠٤١
	٤٨٤٧٢٠٦
المنطقة الصناعية	٤٨١٧٣٢٨
الجهراء	٤٧٧١١٨٠
خيطان	٤٧١٠٣٦٩
جليب الشيوخ	٤٧١٣٨٢٩
السالمية	٥٧١٢٢٥٩
	٥٧١١١٣٠
حولي	٢٦٥٠٧٠٢
	٢٦٥٠٧٠٤
الفنطاس	٣٩٠١٢٠٤
	٣٩٠١٢٥٠
الفحيحيل	٣٩١١٣٣٣
	٣٩١٥٣٠٠
فيلكا	٢٧٩٠١٢٥
	٢٧٩١٨١٣
انارة الشوارع	٤٧٤٥٥٠٩

الماء

الشويخ	٤٨٣٢٩٣٣
حولي	٢٦٢٧٧٢٨
السالمية	٥٦٤٢١٠٤
الاحمدي	٣٩٨٤٩٢٦٢٦
الجهراء	٤٧٧٣٦٤٠
فيلكا	٢٧٩٠٨٦٥

مكافحة القوارض

العاصمة	٤٨٤٨٠٨٨
الجهراء	٧٧٥٨٣٩
الفحيحيل	٣٩١٨٤٢٢

استعلامات البريد ٢٤٣٩٠٩١
استعلامات البرقيات ٣٥٨/٢٤٢٧٠٣٣
مكافحة الكلاب الضالة ٧١٧١٢٤

ادارة الاطفاء العام
نداء حريق الانقاذ ١٠٥

المطار

البدالة	٤٣٣٥٥٩٩
	٤٣٣٦٦٩٩
المرور	٤٨٣٢١٨٨

الوفيات في الوطن العربي

الكويت

- حمد عبدالله الجبران ٤٨ سنة كيفان - ق/٣ ش/٣٩ - م/٦ ت: ٤٨١١٥٠٨ .
- رقية كرم محمد معرفي ٦٨ سنة الشرق - حسينية معرفي ت: ٢٥١٤٩٧٥ .
- جاسم يوسف حسين الخلفان ٤٣ سنة السالمية - ق/٤ - ش/٣ جادة/٣ قرب مسجد الشيخة بدرية م/١٠ ت: ٥٧٤٣٦٨٠ .
- نورة عبدالعزيز مسلم العمار زوجة عبدالعزيز راشد السلطان ٧٢ سنة العمرية - ق/٣ - ش/٢ م/١٠ ت: ٤٧١٤٤٢٣ .
- عمر مبارك خليفة خليفوه ٦٤ سنة اليرموك - ق/٢ - الشارع الاول جادة/٤ - م/٥ ت: ٢٥٣٢٤٧١ .

فلسطين المحتلة

القدس - داود عابدين سليم عابدين «ابومفيد»، القدس - ابوغوش - زكية رشيد اسماعيل ابوغوش، الخليل - ميسر علي التكروري «ام سامي» البيرة - دير ياسين - محمد عيد جابر «ابوعطا»، رام الله - دير جرير - فضية حسن الشجاعية «ام خالد»، صور باهر - الحاج محمد عبد حسن ابوكامل «ابومصطفى»، رفح - خان يونس - الحاج سليمان سالم ابوتيم «ابوعبدالله»، غزة - الحاجة اميرة نمر ابوخضرة «ام فوزه»، عبلين - وردة يوسف سليم عبود «ام عبدو»، كفر قاسم - مريم محمد عامر.

الاردن

جبرائيل سليمان حجازين، احمد ابراهيم سليمان الخنوس، الحاج محمد محمود غالي حجير، سعيد جودت الدجاني، جميلة ابراهيم سالم الهريمي، الحاج احمد علي سلام، مازن سمير خوري، يحيى رجب يوسف غش، الحاج محمد عودة حماد، الحاج شحادة عليان الحنيفات، الحاجة نزهة خليل حسين ابوزياد، احمد سالم محمد القيسي، صلاح حسين النادي، خضرة محمد سالم البطاط، رمضان محمد عبدالقادر الخضري، رفعة احمد الزناتي، الحاج ذياب موسى العقايلة، الحاجة فاطمة شحرور.

لبنان

تريز ابوسليمان، ناصر منصور قرطباوي، تريز الباس سخط.

الاذاعة

٥,٢٥ الشارة الموسيقية فالسلام الوطني، ٥,٣٠ القرآن الكريم، ٦,٠٠ نشرة الاخبار الاولى، ٦,١٥ برنامج تلك ايات الله، ٦,٢٥ قراءة البرنامج، ٦,٣٠ برنامج صباح الخير، ٧,٠٠ موجز الانباء، ٧,٠٥ تابع صباح الخير، ٧,١٥ صحافتنا اليوم، ٧,٣٠ تابع صباح الخير، ٨,٠٠ نشرة الاخبار الثانية، ٨,١٥ تابع صباح الخير، ٩,٠٠ عالم الاسرة، ٩,٣٠ برنامج دعوة للجميع، ١٠,٣٠ موجز الانباء، ١٠,٣٥ تابع دعوة للجميع، ١١,٣٠ اهم الانباء، ١١,٣٥ ثلاث اغنيات، ١٢,٠٣ اذان الظهر ودعاء وقرآن كريم، ١٢,٠٨ الحديث/ صلح الحديبية لابراهيم الفيومي، ١٢,١٤ قراءة البرامج، ١٢,١٩ انا السبب لابوبكر سالم، ١٢,٣٠ مسلسل الموسوعة الفقهية، ١٢,٤٦ اغنيتان، ١,٠٠ نشرة الاخبار الثالثة، ١,٢٠ حدث وتعليق، ١,٣٠ اغنيتان، ١,٤٥ مسلسل ارض الشجعان وموطن الاحرار، ٢,٠٤ ثلاث اغنيات، ٢,٣٠ مسلسل حفنة من تراب السور، ٢,٤٧ اغنيتان، ٢,٥٩ حديث بين جيلين، ٣,٠٧ القرآن الكريم، ٣,١٣ اذان العصر ودعاء وقرآن كريم، ٣,١٨ دعاء يا قويا، ٣,٢٢ انا وقلبي لوردة الجزائرية، ٣,٣٠ حكايات عربية، ٤,٠٠ موجز الانباء، ٤,٠٥ اخبار جهينة، ٤,٢٠ يا اغلى من الاعمار لفيصل السعد، ٤,٢٥ نافذة على التاريخ، ٤,٤٥ بحار لصالح الحريبي، ٤,٥٥ من برامج اذاعة القرآن الكريم، ٥,١٣ القرآن الكريم، ٥,٣٦ اذان المغرب ودعاء وقرآن كريم، ٥,٤١ ابتهال، ٥,٤٦ اغنيتان، ٦,٠٠ موجز الانباء، ٦,٠٥ برنامج مساء الخير يا كويت، ٦,٥٤ اذان العشاء ودعاء وقرآن كريم، ٦,٥٩ تابع مساء الخير يا كويت، ٨,٠٠ نشرة الاخبار الرابعة، ٨,٢٠ اغنيتان، ٨,٣٠ اخبار الرياضة، ٨,٣٥ ثلاث اغنيات، ٩,٠٠ الناس والطب، ٩,٣٠ من الغناء القديم، ١٠,٠٠ موجز الانباء، ١٠,٠٧ مسلسل الموسوعة الفقهية، ١٠,٢٣ في عيدها حبيبتي، ١٠,٣٠ سينمائيات، ١١,٠٠ برنامج اذاعة على الهواء، ١٢,٠٠ نشرة الاخبار الخامسة، ١,٠٠ موجز الانباء، ١,٠٥ برنامج زيارة الى، ٢,٠٠ موجز الانباء، ٢,٠٥ القرآن الكريم، ٢,١٠ الختام بالسلام الوطني.

القرآن الكريم

٤,٥٨ الشارة الموسيقية فالسلام الوطني، وافتتاح الاذاعة والاعلان عن الساعة، ٥,٠٠ القرآن الكريم: للشيخ شعبان الصياد، ٥,٢١ قراءة فقرات البرنامج، ٥,٢٣ حديث قرآن وسنة: التربية في الاسلام - للشيخ احمد السكران، ٥,٢٩ الختمة المرتلة: للشيخ محمود عبدالحكم، ٥,٥٥ الطيب من القول، ٦,٠٠ نشرة الاخبار، ٦,١٥ الختمة المرتلة: للشيخ محمود عبدالحكم، ٦,٤٥ برنامج رجال مؤمنون ونساء مؤمنات - اعداد وتقديم الشيخ محمود سيد عيد، ٦,٥٣ الطيب من القول، ٦,٥٨ من الذكر الحكيم: للشيخ وليد ابراهيم الدليمي، ٧,٠٥ برنامج لحظات في ظلال صحيح الامام البخاري - اعداد وتقديم الدكتور محمود الطحان، ٧,١٣ الطيب من القول، ٧,١٨ برنامج الرسول واليهود وجها لوجه - اعداد وتقديم الدكتور سعد المرصفي، ٧,٣٦ القرآن الكريم: للشيخ محمود عبدالحكم، ٨,٠٠ الختام بالسلام الوطني.

الصلاة

الفجر	٥,١٠
الشروق	٦,٣٠
الظهر	١٢,٠٣
العصر	٣,١٣
المغرب	٥,٣٦
العشاء	٦,٥٤

التلفزيون

البرنامج الاول

٢,١٥ النشيد الوطني والقرآن الكريم، ٢,٣٠ اعادة للعالم عبر الاقمار الصناعية، ٣,٢٥ المسلسل الكارتوني/ ابطال الملاعب، ٤,٠٥ اعادة للمجلة الاخبارية المصورة، ٤,٢٠ المسلسل العربي/ غيوم بلا مطر، ٥,٥٠ البرنامج المحلي/ الفنان الصغير، ٦,٣٠ البرنامج الثقافي/ الجامعة المفتوحة، ٧,٠٥ البرنامج الديني/ نور الاسلام، ٧,٤٥ البرنامج المحلي/ الامن والمواطن، ٨,١٥ مساء الخير والاخبار المحلية، ٩,٠٠ الاخبار بالعربية، ١٠,١٠ المسلسل العربي/ ربيع في العاصفة، ١١,٠٠ البرنامج الوثائقي/ دفاتر الايام، ١٢,٠٠ اهم الانباء، ١٢,٠٥ العالم اليوم عبر الاقمار الصناعية، ١٢,٤٥ الختام بالقرآن الكريم، والنشيد الوطني.

● هناء ثروت

البرنامج الثاني

٣,٣٠ النشيد الوطني والقرآن الكريم، ٣,٤٠ الرسوم المتحركة، ٤,٠٠ الانتقال الى ستاد كاظمة الرياضي لنقل حفل افتتاح الدورة الثانية لكرة القدم الخاصة بشركات الطيران بدول مجلس التعاون الخليجي ومباراة كرة القدم بين فريقي مؤسسة الخطوط الجوية الكويتية والخطوط العربية السعودية، ٦,١٠ المسلسل الكارتوني الاجنبي/ نمور الصاعقة، ٦,٤٠ المسلسل الاجتماعي/ الفتاة والفرس، ٧,١٥ المسلسل الثقافي/ عالم الحيوان، ٧,٣٥ المسلسل الفكاهي الاجنبي/ الحياة الزوجية، ٨,٠٠ الاخبار بالانكليزية، ٨,٤٠ مسلسل المغامرات/ المهمة المزدوجة، ٩,٢٥ المسلسل الثقافي الاجنبي/ طريق الحرير، ١٠,٢٠ استراحة البرنامج الثاني، ١٠,٣٠ فيلم السهرة الاجنبي/ الوفاق، ١٢,٠٠ المجلة الاخبارية المصورة، ١٢,٢٠ الختام بالقرآن الكريم والنشيد الوطني.

التحرك الاميركي الجديد

بقلم :محمد العبدالكريم

من التقاليد التي يعرفها الجميع عن واشنطن انها لا تتخذ اية مبادرات جديدة، ولا تقدم على أية خطوات سياسية مهمة، وخاصة في مجال السياسة الخارجية، في سنة الانتخابات الرئاسية. والسبب واضح، سيطرة هاجس الانتخابات على ساكن البيت الابيض، الذي

غالبا ما يكون مرشحا لفترة ثانية. وحتى لو لم يكن الرئيس الاميركي مرشحا لفترة ثانية، كأن يكون في نهاية فترته الثانية، كما هو حال ريغن الآن، فان حزبه، الذي يخشى من عواقب الاقدام على خطوات خطرة على حظوظه الانتخابية، يضغط عليه عادة حتى لا يتخذ قرارات من شأنها ان تستعدي على الحزب فئات لها نفوذها الانتخابي في الداخل.

وكما يقال، لكل قاعدة شواذ. فقد وجه الرئيس ايزنهاور، عشية انتخابات الرئاسة الاميركية عام ١٩٥٦ انذارا للحكومة الاسرائيلية بوقف عدوانها على مصر والانسحاب من سيناء، رغم انه كان مرشحا للفترة الثانية. ولكن ايزنهاور كان بطلا قوميا، كما ان جماعات الضغط الاسرائيلية واليهودية في اميركا لم تكن قد بلغت بعد، النفوذ والسطوة اللذين تتمتع بهما الآن.

ومع ذلك، فان من اخطر الامور على الاحكام والآراء السياسية اعتماد المنطق والقياس الشمولي. فكثيرا ما تتشابه الحوادث والاوضاع السياسية في الظاهر، دون ان تتطابق المواقف المتخذة ازاءها من الجهة نفسها، وذلك لاختلاف الظروف والملابسات.

وبناء على كل هذه المقدمة، ما مدى جدية ادارة ريغن في تحركها الجديد تجاه ما تسمى بقضية الشرق الاوسط؟

قبل الاجابة عن هذا السؤال، لا بد من استعراض عدة امور: الظروف التي حدث في ظلها هذا التحرك، وطبيعته، والاهداف الاميركية القريبة والبعيدة منه، ومواقف الاطراف المعنية به.

اما بالنسبة للظروف التي حدث فيها هذا التحرك فهي واضحة: ثورة عارمة في الضفة الغربية وغزة، وعمليات قمع اسرائيلية تواجه ادانة العالم اجمع، وتحركات عربية ودولية تستهدف احياء ما تسمى بـ «عملية السلام»، وتركز بشكل خاص على «المؤتمر الدولي»، وذلك من اجل حل القضية الفلسطينية على نحو يؤمن انسحاب اسرائيل

من معظم الاراضي العربية التي احتلتها عام ١٩٦٧، واشباع «التطلعات الفلسطينية لوطن قومي» باقامة نوع من الكيان في «معظم» الضفة الغربية وقطاع غزة. وذلك كله وسط وفاق دولي سوفيتي - اميركي لم يسبق له مثيل، واعداد لقمة جديدة تعقد بين ريغن وغورباتشيف في موسكو خلال اشهر قليلة، يريدها الرئيس الاميركي ان تدخله سجل الخالدين ليس في تاريخ الولايات المتحدة

وحسب، بل وفي تاريخ العالم باسره في هذا القرن. ولهذا يلمس كل متتبع للتحركات الدولية ان هناك دأبا غير عادي لحل اكثر من نزاع واطفاء اكثر من حريق يغطي دخانه مساحة واسعة من خريطة العالم. فخطة ارياس للسلام في اميركا الوسطى قطعت شوطا لا بأس به، وخصوصا بعد أن قطع الكونغرس الاميركي المعونة عن الكونترا، ووافق أورتيغا على التفاوض المباشر مع زعماء حركة التمرد في بلاده.

وسيهانوك يتغزل بتفتح ذهن رئيس وزراء كمبوديا الذي يعيش تحت حماية الحراب الفيتنامية. وكل المؤشرات تؤكد ان الطبخة الافغانية قد نضجت وانها ستكون من بين الاطباق الرئيسية على مائدة قمة العملاقين في موسكو. ودخلت مساعي انهاء الحرب العراقية

- الايرانية ومضاعفاتها الخليجية مرحلة البحث في تفاصيل لا يمكن معها تصور ان هذه الحرب ستطول حتى تنهي عامها الثامن، رغم كل ما يقال عن تعنت طهران، وعن دعم قوى دولية نافذة لها سرا او علنا.

واما طبيعة هذا التحرك الاميركي في الشرق الاوسط فهي في ظاهرها لا تزال متوسطة المستوى. فمورفي، وحبيب، وحتى ارماكوست، وان كانوا يتمتعون بكفاءة ديلوماسية عالية، واحاطة واسعة بشؤون الشرق الاوسط بوجه عام، وبالنزاع العربي

- الاسرائيلي بوجه خاص، الا ان وزنهم السياسي عامل غير مشجع على القول بجدية التحرك الاميركي، ما لم ينضم للعملية شخص من وزن شولتز او كيسنجر او فانس.

غير انه يفهم من جملة التصريحات التي اكتنفت زيارتي حبيب ومورفي ان مهمتي الرجلين استطلاعيتان الى حد ما، وانهما جاءا لطرح افكار، وليس مبادرات، بعضها لتذليل العقبات الاجرائية، وبعضها يمس جوهر المسائل، وانه باستثناء تحفظات شامير حقق المبعوثان، وخاصة مورفي، قدرا كبيرا من الغرض القريب الذي

استهدفته مهمتاهما، الامر الذي يعني تلقائيا خدمة الغرض البعيد.

والغرض القريب هو زحزحة شامير وليس غيره بين سائر الاطراف المعنية، عن الرفض المطلق لأي تحرك باتجاه البحث في مستقبل الاراضي المحتلة، وهو رفض نابع من اصرار عنيد على عدم التخلي عن أي جزء من هذه الاراضي، مهما كان المقابل قيّما وجذابا.

ومن الطبيعي ان مازحزح شامير عن موقفه ليس سحر البيان الاميركي وحده، حتى وان خالطه تهديد ميطن، وانما ما يواجهه شامير على ارض الواقع من عجز عن قمع الانتفاضة، بعد ان جرب كل الاساليب، وضرب عرض الحائط بكل الاحتجاجات الدولية.

وما ترشح حتى الآن عن فحوى الافكار الاميركية «الجديدة»، يشير الى انها ليست مقصودة بذاتها، وانما اريد بها مخاطبة شامير بلغة لا يستطيع الادعاء بأنه لا يفهمها، لانها تتعلق بفكرة «الحكم الذاتي» التي طالما ردد استعداده لبحثها.

وما يقال عن تحفظ شامير على نقطتين من النقاط التي طرحها عليه مورفي، وهما تقليص الفترة الانتقالية للاراضي المحتلة، وسرعة الانتقال للمؤتمر الدولي (في ديسمبر المقبل) للبحث في تسوية نهائية حول هذه الاراضي، لا يعني رفض مجمل الافكار الاميركية، وهو تطور جديد بالنسبة للثعلب العجوز. ومع هذا التطور تكون واشنطن قد حققت تحولا مهما يخدم غرضها النهائي من التحرك الراهن، وهو الاعداد للمؤتمر الدولي لتسوية ما تسمى بقضية الشرق الاوسط.

ونظرا لأن الاطراف المعنية الاخرى كلها تطالب بالمؤتمر الدولي، فان تذليل عقبة شامير ولو جزئيا، يعني ان الطريق باتت ممهدة الى حد كبير امام عقد هذا المؤتمر.

وبذلك، فانه ان سار كل شيء حسب الخطة الاميركية، سيكتب التاريخ ذات يوم ان رئيسا اميركيا عجوزا، تلقى في فترته الثانية ضربات بلغت حد افقاده مصداقيته حتى عند شعبه، استطاع في السنة الاخيرة من ولايته تحقيق ما عجز عن تحقيقه العديد من الرؤساء ممن سبقوه وكانوا اكثر شبابا وقوة ومصداقية، وذلك بفضل براعة استغلاله لاحداث، اراد بها صانعوها في الاساس احباط المخططات الاميركية.

غاندي والانتفاضة الفلسطينية

بقلم :د.سعدالدين ابراهيم

حكمت انكلترا شبه القارة الهندية بسكانها البالغ عددهم حوالي ثلاثمائة مليون نسمة بواسطة قوة احتلال لا تزيد عن عشرة الاف جندي واداري انكليزي، لمدة تصل الى مائتي عام. اعتمدت انكلترا في هذه المعادلة العجيبة للسيطرة على الهند على مبدأين بسيطين. الاول هو مبدأ «فرق تسد»، والثاني هو «اشاعة الخوف». وطالما استمر هذان المبدأن في النفاذ، ظل ممكنا لكل فرد انكليزي في قوة الاحتلال ان يتحكم في ٣٠,٠٠٠

هندي. استمرت المعادلة العجيبة سارية المفعول الى ان اكتشف المهاتما غاندي معادلة مضادة ابطلت مفعول المعادلة الانكليزية تماما، وجعلت الاستعمار البريطاني يحمل عصاه ويرحل نهائيا من الهند. معادلة غاندي المضادة اعتمدت على توحيد كل طوائف شبه القارة الهندية، وعلى كسر جدار الخوف، وعلى مقاطعة الاحتلال اقتصاديا وسياسيا وثقافيا. وهذه الاركان المبدئية في معادلة غاندي، وما تفرع عنها من ممارسات عملية، هو ما يطلق لفظ «ساتياجراها» في اللغة الهندوكية؛ واقرب ترجمة عربية لها هو «المقاومة الروحية» (وليس المقاومة السلبية، كما درج البعض على ترجمتها).

الفلسطينيون يكتشفون المعادلة

لقد ظل فهمي لمعادلة غاندي في المقاومة الروحية قاصرا، ومتأثرا بالترجمة العربية غير الدقيقة (المقاومة السلبية) لسنوات طويلة. وكان اعتقادي انها فقط تعني مقاطعة الاستعمار اقتصاديا، بالعزوف عن شراء السلع التي ينتجها ويبيعها باغلى الاثمان. وضاعف من هذا الفهم القاصر الصورة النمطية التي انطبعت في اذهان جيلي عن غاندي وهو يغزل بمغزله اليدوي من شعر معزته او قطن بلده، ليستعيض بما يغزله وينسجه عن شراء المنسوجات الانكليزية المستوردة، كما كان جزءا من هذا الفهم القاصر. ان معادلة غاندي تقوم على «اللاعنف» او المقاومة المدنية السلمية فقط، كمبدأ من مبادئها الاساسية.

ولكن هذا الفهم القاصر تم تصحيحه في ذهني من خلال حديث طويل لخليفة غاندي، وهو جواهر لال نهرو، رئيس وزراء الهند الراحل. فايام كنا طلابا في اواخر الخمسينات اتى نهرو الى مصر في احدى زياراته المتكررة للرئيس جمال عبد الناصر. وذهب وفد طلابي للقاء الزعيم الهندي في مقر اقامته. وفي تلك الايام كان هناك صراع مسلح

بين الهند والبرتغال لتحرير بعض الجيوب الصغيرة التي كانت البرتغال لا تزال تحتلها على شواطىء شبه القارة الهندية (مستعمرة جوا). واثار بعضنا مسألة الوسيلة المسلحة التي لجأت اليها الهند مع الاستعمار البرتغالي في عهد نهرو؛ وكيف يستقيم ذلك مع فلسفة سلفه واستاذه غاندي.

وكان مما قاله نهرو في هذا اللقاء ان مبدأ كسر جدار الخوف بين الجلاد والضحية او بين القاهر والمقهور، يمكن ان يأخذ في الممارسة صورا شتى. فاذا كان كسر جدار الخوف ممكنا بوسائل غير عنيفة كان بها. واذا كان لا يمكن كسره الا بالقوة كان بها. ومع تفضيل استاذه غاندي لوسائل اللاعنف، منعا لسفك الدماء، ان امكن؛ الا ان الذي كان يهم غاندي في المقام الاول هو ان يتغلب الهنود على خوفهم من قوات الاحتلال الانكليزية؛

ومواجهة الانكليز كآدميين بشر انداد؛ ونقل الخوف من قلوب الهنود الى قلوب الانكليز؛ ونقل «الالم» الذي طالما شعر به الهنود طويلا الى نفوس الانكليز. وقد وجد غاندي ان ذلك كله ممكن في وقته بالوسائل اللاعنيفة. واكد نهرو على ان استاذه غاندي ما كان ليتردد في التخلي عن الوسائل اللاعنيفة اذا ثبت له عدم جدواها او قلة فاعليتها. وان كل شعب مقهور عليه ان يبحث عن الوسائل الفعالة والمتاحة لمقاومة قاهرية سواء كانت عنيفة او غير عنيفة.

واشار نهرو في نفس هذا اللقاء الى كيف عكف استاذه غاندي طويلا على دراسة تجربة مصر في ثورة ١٩١٩ بزعامة سعد زغلول. وكيف استفاد

من دروسها كثيرا في ركنين من اركان معادلته. الدرس الاول الذي تعلمه غاندي من تجربة مصر هو درس «الوحدة الوطنية» بين الاقباط والمسلمين في مواجهة احد اركان المعادلة الاستعمارية في التفريق والقسمة بين الطوائف والنحل. والدرس الثاني الذي تعلمه من ثورة ١٩١٩ هو كيفية التعبئة الشعبية، التي تمنح المقهورين شعورا بالقوة حتى وهم عزل من السلاح في مواجهة قوات الاحتلال المدججة بالسلاح.

جالت بخاطري هذه التصحيحات لمعنى «المقاومة الروحية» عند غاندي، كما تولى تفسيرها تلميذه وخليفته جواهر لال نهرو منذ ما يربو على ثلاثين عاما، وانا اتابع انباء الانتفاضة الفلسطينية المجيدة ضد الاحتلال الصهيوني، والتي بدأت منذ شهرين وما زالت مستمرة وقت كتابة هذا المقال.

لقد ذكرت في مقال سابق ان هذه الانتفاضة تنطوي على معان عديدة، اهمها انها اعادت القضية الفلسطينية الى ايدي اصحابها الحقيقيين، بعد خمسين عاما من «التيه» تناقلت فيه اياد كثيرة مصير الفلسطينيين، كانت تمنيهم بقرب الفرج، او منت عليهم بما تبذله من اجلهم. وبين المن والتمني انتظر الفلسطينيون... وانتظروا... وانتظروا طويلا ومن دون ان يحررهم احد، ودون ان يحفظ لهم ادنى حقوقهم احد؛ حتى فاض بهم كيل انتظار الاشقاء وكيل تعسف وبطش الاعداء. وانتفضوا انتفاضة باسلة حظيت بتأييد كل الاصدقاء وباحترام كل الاعداء.

ولكن المعنى الثاني والذي لا يقل اهمية هو ان الفلسطينيين في انتفاضتهم الباسلة هذه قد اكتشفوا جوهر معادلة غاندي في المقاومة؛ وابدعوا بعبقريتهم الخاصة في اختيار الوسائل وفي حبك تناغمها. فهي نوع من الوسائل العنيفة والوسائل اللاعنيفة، المهم انها كسرت جدار الخوف الذي شيده المحتل الاسرائيلي طوال عشرين عاما.

المقاطعة واللاتعاون

لم يكن غاندي عنصريا لقد عاش في انكلترا سنوات طويلة، قبل اقامته في جنوب افريقيا، ثم عودته الى وطنه في شبه القارة الهندية. وفي اثناء تعامله مع الانكليز في بلدهم كان يتنافس مع اقرانه منهم في مقاعد الدراسة او في قاعات المحاكم. وايقن انه ند كامل لهم في قدراته الذهنية والمهنية لذلك لم يرهبهم ولم يخف منهم وكان احد التحديات الكبرى امامه هو كيف ينقل هذا الشعور بالندية والمساواة الى بني وطنه وكثيرا ما كان يردد كيف لعشرة الاف بريطاني ان يتحكموا في ثلاثمائة مليون هندي، الا لان هؤلاء الثلاثمائة مليون يشعرون خطأ في قرارة انفسهم «بالدونية» اي انهم لبشر تتملكهم عقدة الشعور بالنقص تجاه الانكليز؛ ويترتب على ذلك الشعور بالخوف؛ ويترتب على ذلك الاذعان للانكليز والتعامل او التعاون معهم.

وكان على غاندي وزملائه ان يضربوا المثل وان يكونوا قدوة لغيرهم في تحدي الانكليز برفض التعاون او التعامل معهم وبرفض الاذعان لقوانين الاحتلال، والعصيان المدني. وثارت ثائرة الانكليز، واستخدموا العنف. ولكن غاندي وزملاءه استمروا في التحدي والرفض والعصيان. واخذهم الانكليز للسجون. ومع ذلك استمروا في التحدي والرفض والعصيان. وفي كل جولة من التحدي والرفض والعصيان كان ينضم اليهم المزيد من بني وطنهم الهنود. ومع كل جولة من التحدي والرفض والعصيان كان غضب الانكليز يشتد، ومع اشتداد الغضب يشتد البطش. ومع تصاعد غضب الانكليز وبطشهم دون نتيجة بدأ يشتد احباطهم وبدأت نفقات احتلالهم تتصاعد وتفوق مكاسب هذا الاحتلال. بل وبدأ بعض جنودهم يرفضون اطاعة

اوامر ضباطهم في البطش بالاف ثم بعشرات الالاف، ثم بمئات الالاف، ثم بملايين الهنود الرافضين العاصين الصامدين. وامتلأت السجون؛ ثم امتلأت المدارس التي استخدمت كسجون موقتة. ووجدت بريطانيا انها في حاجة لا فقط لعشرة الاف جندي،

بل لضعفهم، ثم لاضعافهم، ثم لاضعاف اضعافهم - فقط لحراسة السجون الدائمة والموقتة، ناهيك عمن تحتاج اليهم من مئات الالوف من الجنود الاخرين لحفظ النظام والامن العام. باختصار ايقنت بريطانيا العظمى بعد سنوات قليلة من مقاومة غاندي واتباعه، انه قد مضى الى غير رجعة ذلك العهد الذي كان يمكنها ان تحكم فيه ثلاثمائة مليون هندي بواسطة عشرة الاف انكليزي.

الابداع الفلسطيني

مسلسل مشابه بدأ في الضفة الغربية والقطاع. فمع كل اسبوع يمضي على الانتفاضة يتأكد للفلسطينيين انهم كبشر على ندية انسانية كاملة مع محتليهم الاسرائيليين، رغم التفاوت الهائل في حجم ونوعية سلاح الطرفين. ومع كل اسبوع يمضي على الانتفاضة ينضم قطاع اخر من الشعب الفلسطيني الى صفوفها. لقد بدأت الانتفاضة بين شباب مخيمات اللاجئين في غزة، وهي الاكثر اكتظاظا وبؤسا، ومنها انتقلت الى شباب مخيمات اللاجئين في الضفة الغربية، ومنهما انتقلت الى بقية شباب القطاع والضفة خارج المخيمات، ومن كل هؤلاء انتقلت الانتفاضة الى صفوف الطبقة الوسطى في المناطق المحتلة منذ عام ١٩٦٧، ومنهم انتقلت الى صفوف الفلسطينيين في المناطق المحتلة منذ عام ١٩٤٨ (او من يسمون بعرب اسرائيل). وهكذا انتشرت ممارسات الصغار المحرومين بالمخيمات، في الرفض والتحدي والعصيان، حتى امتدت الى الكبار الميسورين في كل انحاء فلسطين.

لقد كانت قوات الاحتلال الاسرائيلية في الاراضي المحتلة لا تتعدى المئات حينما بدأت الانتفاضة؛ ثم زادت الى عدة الوف مع الاسبوع الثاني؛ ثم اكثر من عشرة الاف مع الاسبوع الثالث؛ ثم الى عشرين الفا مع الاسبوع الخامس؛ ثم الى ثلاثين الفا مع الاسبوع الثامن. ومع فشل اسلوب «القبضة الحديدية» في اخماد الانتفاضة بدأت اسرائيل تصعد في مستوى الاسلحة؛ ودفعت الى الاراضي المحتلة بالمصفحات ثم بالدبابات... وما زالت الانتفاضة مستمرة؛ وما زالت نفقات احتوائها، ناهيك عن اخمادها، في تصاعد فلكي.

لقد انكسر جدار الخوف الذي شيدته اسرائيل وتحصنت به طوال عشرين عاما ومع انكساره بدأ الطوفان الفلسطيني الذي يكاد يغرق الاحتلال الاسرائيلي تماما.

ان الكثير الكثير قد قيل عن «اطفال الحجارة» الذين لا يرهبون ولا يخافون جنود الاحتلال. واطفال الحجارة يشبون بمرور السنوات الى فتية ثم الى شباب ثم الى رجال. وكما هم غير خائفين كاطفال، فاغلب الظن انهم لن يكونوا خائفين في مراحل العمر التالية وهكذا سيستمر التحدي والرفض والعصيان.

ولكن الذي لم يلفت الانظار كثيرا فهو مشاركة الكبار، وخاصة من صفوف الطبقة العاملة والطبقة الوسطى الميسورة، في الانتفاضة. لقد اضرب العمال الفلسطينيون عن العمل؛ وضحوا بقوتهم وقوت اولادهم واضرب اصحاب المحلات والتجار؛ ورفضوا فتح محلاتهم واستئناف تجارتهم؛ وضحوا بموسم السياحة الرئيسي الذي يتوافق مع اعياد الميلاد في الاراضي المقدسة (طوال شهري ديسمبر ويناير)، وهو الموسم الذي يتعيشون من دخله بقية اشهر السنة.

وهكذا ابدع الفلسطينيون، كل حسب قدرته والاسلحة المتاحة له في مقاومة الاحتلال. ومع استمرار قذف الحجارة، والتصدي للمصفحات والدبابات او تدويخها في الشوارع والازقة؛ ومع استمرار اضراب العمال والتجار؛ ومع تصاعد البطش الاسرائيلي دون نتيجة؛ يتحرك الرأي العام العالمي، ويهتز البنيان المعنوي للمجتمع الاسرائيلي نفسه تدريجيا ومع استمرار هذا، وذاك لا بد ان تكتمل مسيرة التحرير الفلسطيني بعد التيه الطويل الذي دام نصف قرن.

النتائج السياسية للانتفاضة الشعبية على الساحة الدولية

بقلم :راكان المجالي

الحروب والثورات عادة لها نتائج سياسية وهي تجري او تقوم من اجل اهداف سياسية محددة. والانتفاضة الشعبية العارمة في الاراضي العربية المحتلة وبعد اكثر من شهرين على اندلاعها تعبر عن ثورة وطنية في وجه الاغتصاب هدفها محدد وواضح هو زوال الاحتلال وتحقيق نتائج نهائية وليس معالجة اوضاع معيشية وتجاوزات يومية.

لذلك وعند الحديث عن اثرها في زعزعة الكيان العدواني الصهيوني وفي رفعها لمعنويات الشعب العربي في كل مكان لابد وان نتحدث عن الاثار السياسية لهذه الثورة .

فبعد اقل من اسبوع على بدء الانتفاضة يوم ١٩٨٧/١٢/٨ صدر عن وزارة الخارجية الفرنسية تصريح اعرب عن بالغ القلق تجاه الممارسات العنيفة الصهيونية وفي اليوم نفسه صدر بيان عن وزارة الخارجية البريطانية والخارجية الالمانية وفي ١٩٨٧/١٢/١٦ استنكر البرلمان الاوروبي الممارسات القمعية الصهيونية وفي ١٩٨٧/١٢/٢١ اعربت الخارجية الاميركية عن قلقها البالغ واسفها وحزنها العميق تجاه الاحداث التي تجري في الاراضي المحتلة، ولكن البيان الاميركي لم يشر الى مسؤولية اسرائيل عن الجرائم الاسرائيلية .

وفي ١٩٨٧/١٢/٢٢ اصدر مجلس الامن قرارا شجب فيه ممارسات سلطات الاحتلال الاسرائيلي وانتهاكها لحقوق الانسان وافقت عليه جميع الدول الاعضاء في المجلس بينما امتنع مندوب الولايات المتحدة عن التصويت .

وفي ١٩٨٨/١/٥ اصدر مجلس الامن قرارا ثانيا يدعو «اسرائيل» الى وقف اجراءاتها لابعاد تسعة فلسطينيين من الاراضي المحتلة والى احترام مضمون اتفاقيات جنيف المتعلقة بحماية السكان المدنيين في اوقات الحرب وقد صدرت الموافقة على هذا القرار باجماع الدول الاعضاء هذه المرة.

وفي تقرير بعث به دي كويلار الامين العام للامم المتحدة بتاريخ ١٩٨٨/١/٢٢ الى مجلس الامن الدولي اوضح ان الانتفاضة جاءت تعبيرا عن الياس والقنوط الذي يشعر به السكان الفلسطينيون من مشاريع الحلول. وقال ان المشكلة القائمة لا يمكن

ان تحل الا من خلال تسوية سياسية تعالج رفض الفلسطينيين سكان الاراضي المحتلة العيش تحت الاحتلال الاسرائيلي. الا ان جميع جهود الامم المتحدة وقرارات مجلس الامن ودوره قد احبطت جميعا عندما استعملت الولايات المتحدة حق الفيتو ضد اخر قرار مما تسبب في تعطيل جهد مجلس الامن المتواصل .

وعلى هامش اعمال مجلس الامن طرحت ثلاث مبادرات سياسية من اجل الوصول الى تسوية كعلاج وحيد لازمة المنطقة وكمخرج وحيد لوضع حد لما يجري في الاراضي العربية المحتلة سواء كان هدف هذه المبادرات اخراج اسرائيل من مازقها او استثمار هذه الثورة لفرض حل سياسي يؤدي الى انسحاب اسرائيل من الاراضي العربية المحتلة .

وتلك المبادرات هي :

١- المبادرة السوفيتية التي طرحت في ١٩٨٨/١/٢١ وتضمنت دعوة الامين العام للامم المتحدة الى عقد اجتماع لمجلس الامن تحضره الدول الاعضاء ممثلة بوزراء خارجيتها وتخصيص هذا الاجتماع لمناقشة سبل عقد المؤتمر الدولي للسلام في الشرق الاوسط حسبما جاء في قرارات الامم المتحدة وقد رفضت اسرائيل هذه المبادرة بشدة!! ولم تكتب لها الحياة او التفاعل !!

٢- اما المبادرة الثانية، فكانت المبادرة المصرية ومن ابرز نقاطها «الدعوة الى وقف اعمال العنف في الاراضي العربية المحتلة لمدة ستة اشهر يلتزم خلالها الفلسطينيون بوقف «الاضطرابات» مقابل التزام الاسرائيليين بوقف اعمال الاستيطان وبناء المستوطنات في المناطق المحتلة على ان تجري الاطراف المعنية خلال هذه الفترة تحركات مكثفة على الساحة الدولية للتوصل الى عقد مؤتمر دولي للسلام .

٣- اما المبادرة الثالثة فهي المبادرة الاميركية وهي مشروع اميركي - صهيوني مشترك يدعو الى احياء كمب دايفيد وتطبيق مشروع الحكم الذاتي مع بعض التعديلات الشكلية !!

كما ان الدول العربية ومن خلال اجتماع لوزراء الخارجية في تونس قررت تشكيل لجنة سباعية للتحرك على الساحة الدولية لدعم الانتفاضة ولبلورة موقف سياسي يدعم التوجهات العربية ممثلة بمشروع السلام العربي في قمة فاس عام ١٩٨٢، والتاكيد على عقد المؤتمر الدولي كما تاكد في كل مؤتمرات القمة العربية واخرها قمة عمان . قصدنا التذكير بهذه الوقائع لنقول ان قرارات مجلس الامن الدولي المتوالية واخرها القرار الصادر بتاريخ ١٩٨٨/٢/١ الذي احبطته الولايات المتحدة الاميركية «بالفيتو» الذي يبدو انه قطع كل المساعي الايجابية لمجلس الامن لان اي اجتماع او قرارات مقبلة ستواجه بالفيتو الاميركي ...

واهم من ذلك ان المشروع السوفيتي الذي يطالب بدور لمجلس الامن الدولي قد طوي هو الاخر .

كما ان التحرك العربي الموعود يبدو عاجزا بعد ان بدأت المنطقة تلقي هجوم اميركي عبر مشروعها القديم الجديد الذي لا يهدف الا لالغاء دور مجلس الامن الدولي واغلاق منافذ السلام الحقيقية ممثلة في عقد مؤتمر دولي للسلام وكذلك محاولة الالتفاف على الانتفاضة وتفجير الساحة العربية بالخلافات .

فالمشروع الاميركي في جوهره هو محاولة لفرض «كمب دايفيد» واميركا عندما طرحته او تحركت لترويجه تدرك انه غير جدي وانه لا يوجد من العرب من يستطيع قبوله، وان هدفه زرع الاوهام وامتصاص الثورة الشعبية وبالحديث عن معالجة شؤون ادارة المواطنين الفلسطينيين لانفسهم مع نزع سيادتهم والفصل بين الارض والانسان كما تقضي خطة الحكم الذاتي. وعربيا فان الحد الادنى من وحدة الموقف العربي ومظاهر التضامن العربي لا تريح اميركا، لذلك فالهدف من طرح مشروع وهمي هو محاولة خلق تباين في المواقف العربية من خلال حملة تشكيك واقاويل. ان المبادرة الاميركية التي لا تزال غامضة التفاصيل واهدافها واضحة وهي اجهاض الثورة الشعبية واجهاض اي تحرك سياسي عربي او تحرك دولي بشأن الاستفادة من قوة الدفع الذي خلقته الثورة. ان الرفض العربي للاوهام الاميركية لا يكفي ولا بد ان يقترن بتحرك سياسي عربي عبر لقاء عربي يؤكد من جديد على وحدة الموقف العربي .

الصديق، الصادق ... الصدوق

بقلم :نبيه البرجي

ثلاثة اقانيم في اقنوم واحد هو ... الاتحاد السوفيتي !

هذه القناعة لم تكن نتيجة التصاقنا بالكهنوت الايديولوجي ولا بالكهنوت السياسي، لكننا كم كنا نشعر، ونشعر الان اكثر من اي وقت مضى، ان هذا «الثالوث الاقدس» يتعرض للاهتزاز ان لم نقل للارتجاج. وفي عصر ميخائيل غورباتشيف نتوقع الا تتساقط الحجارة الجاهزة علينا، والرجل ظهر اساسا ليكون ضد الرؤوس الجاهزة والحجارة الجاهزة ...

يحق لنا اذا ان نستخدم اللمسة الرمادية دون ان يطاردنا المنجل، ودون ان تتوعدنا المطرقة ...

مع تمسكنا العميق بالصديق، الصادق، الصدوق ...

* * *

تقول لنا الارقام، ارقام اللجنة الدولية للهجرة، ان عدد اليهود الذين سمح لهم بمغادرة الاتحاد السوفيتي في كانون الثاني (يناير) الماضي بلغ ٦٥٨ شخصا في مقابل ٨٦٨ في كانون الاول (ديسمبر) ١٩٨٧ ...

هدية من (الثالوث الاقدس) الى الانتفاضة في الاراضي العربية المحتلة. ويقال لنا من قبل الرؤوس الجاهزة اياها، ان تأشيرات الخروج اعطيت في وقت مسبق. وعلينا ان نفهم ان هذه التأشيرات اعطيت قبل ولادة الدولة السوفيتية وعندما بشر تيودور هرتزل بالدولة اليهودية. ولا نستطيع الا ان نفهم هكذا ليس لان رؤوسنا جاهزة ايضا وانما لان رؤوسنا امتلأت بالاسئلة، وعبثا تجد الاجوبة في حضرة الصديق الصادق، الصدوق ...

* * *

وضعنا كل صراخنا في وجه الفلاشا، ومن يقفون وراء الفلاشا لكان ذلك الزواج الغامض بين سليمان وبلقيس لم ينجب الا في ايامنا وضد ايامنا ...

ورفعنا الصوت في وجه قورش وهو يبعث الى فلسطين ببقايا اليهود الذين وضعهم نبوخذ نصر خارج الزمن لانهم قتلة الزمن ...

صفقة ما بين يهوذا وقورش، لعلنا مرة اخرى امام الكلمة المرة : قلوبنا الكبيرة مفتوحة للصفقات الكبيرة ...

ولهذا السبب ترتفع ارقام الهجرة، فالمستوطنات يجب ان تمتلىء، وعندما تحل العقدة الديموغرافية، تحل العقدة اللاهوتية «يمشي الذئب جنبا الى جنب مع الحمل» اليس هذا ما يقوله الكتاب المقدس. لكن اليهودي لا يمكن ان يكون حملا ابدا ...

الذئب اليهودي والحمل العربي. انها رقصة سالومي على ضفاف البحيرة الجميلة في جنيف. لماذا لا نقول انها رقصة سالومي على ضفاف التاريخ ...؟

لكن يوحنا المعمدان لم يعد يملك رأسا من الشمع، ولم يكن رأس العربي مصنوعا في يوم من الايام من الشمع ...

وهذه شهادة الصديق، الصادق الصدوق ...

* * *

لندعهم يقولون ان هذا كله من اجلنا فالسوفيت يمتطون ظهور اليهود (يهودهم) للوصول الى جنيف. وهناك سيكون صوتهم الى جانب صوتنا بدلا من ان يلعلع الصوت الاميركي وحده في الديار السويسرانية. ثم نتلمس ظهورنا فاذا باثار الجليد لا تزال عالقة بها ...

هل يقول اصدقاؤنا السوفيت انهم وصلوا على ظهور اليهود ؟

كل التعابير يمكن استخدامها : الفلاسنوست يعني الدبلوماسية المرنة ايضا، ولا يستطيع غورباتشيف ان يطرق الابواب اليهودية الا باليهود : نعمل من اجلكم ...

الذين وصلوا الى اسرائيل وصلوا من اجلنا، بنادقهم من اجلنا، ذاكرتهم الثلجية، كراهيتهم التي تتزلج باتجاهنا من اعالي الزمن، الاهم من قاع الزمن ...

وكانت هدية للانتفاضة من الصديق، الصادق، الصدوق !

برنامج المعهد الوطني التعليمي لعام ١٩٨٨

● دراسات الكمبيوتر ●

* دورة علوم الكمبيوتر الشاملة * دورات مستمرة في ادخال البيانات (عربي - انجليزي) * البرمجة (كوبول - بيسيك - فورتران) * تشغيل الكمبيوتر ومراقبة البيانات * دورات تطبيقية على IBM PC . مثل لوتس 123 - داتابيس III

يتم التدريب على أجهزة : IBM, WANG, APPLE, SUPPER, MSX, صخر AMSTRAD, ZEUS.

● السكرتاريا التنفيذية ●

دورة مكثفة مدتها ستة أشهر وتشمل :
* طباعة عربي * طباعة انجليزي * تلكس * اختزال (اختياري) * مراسلات تجارية * أعمال سكرتاريا وادارة مكاتب، محاسبة * معالجة كلمات على الكمبيوتر * اللغة الانجليزية للسكرتاريا .

● ملاحظة : (يمكن دراسة أي فرع لوحده)

● المواد التجارية ●

دورات مستمرة في:
* المحاسبة المالية * محاسبة الشركات * محاسبة التكاليف * المحاسبة الادارية * الاحصاء * الرياضة المالية * الاقتصاد * التسويق * ادارة الأعمال * أعمال البنوك .

● دورات أخرى متنوعة ●

- دورات جديدة في التفصيل والخياطة.
- دورات مستمرة في الطباعة عربي/ انجليزي.
- دورات في اللغة الانجليزية (محادثة) للجنسين كل على حدة مبتدئين - مستويات متقدمة .
- دورة جديدة في التوفل TOEFL (اختبار القبول للجامعات الامريكية)

(موافقة رقم ٧٥٤)

أعددنا لكم دورات صباحية وأخرى مسائية - أجهزة حديثة متطورة - أساتذة متخصصين - مواصلات متوفرة

السالمية - شارع سالم المبارك تلفون ت ٥٧١٤١٢٤ - ٥٧١٩٧٥٨ - النقرة مجمع النقرة الجنوبي - الدور الأول ت ٢٦٤٩١٥٨ / ٢٦٦٥١٦

معهد الرازي الثقافي

السالمية - شارع سالم المبارك - عمارة الحمراء فوق البنك الوطني - ☎ ٥٧٥١٩٢٤

يسرنا الاعلان عن الدورات المكثفة التالية :

* **اللغات** : اللغة الانجليزية - محادثة، التوفل وامتحاناته، ألماني - فرنسي - ايطالي، مراسلات تجارية باللغة الانجليزية.
* **الكمبيوتر**: مقدمة بالحاسب الآلي، ادخال بيانات ومعالجة الكلمات، البرمجة بجميع اللغات: كوبل ١، ٢ بيسك ١، ٢ ولغات أخرى. * **المواد التجارية**: جميع المواد التجارية، محاسبة، رياضة، اقتصاد، احصاء تكاليف ومواد أخرى، جميع مواد السكرتارية. * **الطباعة**: عربي، انجليزي، عادي كهرباء الكتروني. **المواصلات متوفرة - أساتذة متخصصون**

(أيام خاصة للطالبات وأخرى للطلبة)

الدراسة (صباحية ومسائية) التسجيل من اليوم والدراسة من ١٥/٢/١٩٨٨ . (موافقة رقم ٧٤٧)

مطبخ المنيوم كامل بأسطح رخام مع المفاصل ٢١٠ د.ك

لدينا كل أنواع المطابخ ستيل، ألمنيوم، حديد مدهون، خشب
☜ تشكيلة من غرف النوم تبدأ من ٢٣٠ ديناراً ☜
مطابخ بنتا: الشويخ مقابل معرض سيارات B.M.W
☎ : ٤٨٤٣٠٢٩ / ٤٨٤٠٥٩٧

الجديد عند الشوّاف

في مركز التبديل والسيارات المستعملة

نشتري سيارتك **نقداً**

أو نستبدلها لك حسب رغبتك

بيع - شراء - وتبديل سيارات مستعملة

لمزيد من المعلومات

الاتصال / ت ٤٧٣٣١٨٧

AH Automatic House Co.

كافة أنواع الابواب بالريموت كونترول من سولدجر امريكي الصنع - ابواب زجاجية تعمل بالرادار - ابواب زجاجية أسوار حديد - ابواب حديد

البيت الاتوماتيكي

ت ٤٨٤٩٤٤٩ - ٤٨٤٨٤٢٠

شقق للايجار

بمنطقة المنقف والسالمية والفنطاس، ٣ غرف نوم، تكييف مركزي مع حمامين وصالة وصالون ومطبخ بخزائن.

— شقة ٢ غرفة نوم، تكييف مركزي مع حمامين وصالة وصالون ومطبخ بخزائن.

— شقق غرفة وصالة وحمام ومطبخ بخزائن.

المراجعة ☎ ٣٧٢٧٦٣٤ - ٣٩٠٣٠٠٨ محمد علي

من الساعة ٣,٣٠ عصرا - ٨ مساء

للايجار دور أرضي من فيلا

بالجابرية قطعة ٧ قسيمة ٣٥٧ خلف الجمعية. الدور يتكون من أربع غرف نوم وصالة وصالون ومنفرة ومطبخين و٤ حمامات ، مفروش بالكامل مع خط هاتف .

الايجار : ٦٥٠ ديناراً

☎ : ٤٨١٦٣٦٥ / ٩٠١٨٤٩٥

مكاتب للايجار

شارع السور - قرب وزارة الخارجية سابقا مساحة ٣٢٥م٢.

شقق للايجار

قرب مجمع دسمان - الشرق - شقة غرفتين وصالة - التكييف مركزي

الاتصال:

☎ : ٢٤١٧١٢٣/٤/٥ من ٨ - ١ صباحا / ٤ - ٧ مساء

إلى تجار الأواني المنزلية

يعلن المكتب العربي للتجارة والاستيراد وشركة RAZNOEXPORT عن عرض خاص للاواني المنزلية «الومنيوم - صيني - ملبس...» من انتاج المصانع السوفيتية، وذلك في مقر مكتبنا الكائن في عمارة الأمير - شارع فلسطين «سوق الغربللي» - الدور الثاني.

☎ ٢٤٣٣٥٢٢ - تلكس : ٤٤١٥٦ بداية - كويت - من تاريخ ١٣/٢ الى ١٧/٢/٨٨

عرض خاص

سعر الجملة ٢,٤٠٠ د.ك للمصيدة

لا فئران بعد اليوم

مصائد الفئران الأوتوماتيكية

تصلح لكل مكان

المصيدة المعتمدة في حملة مكافحة القوارض في الكويت

أفضل مصيدة في العالم تصطاد حتى ١٥ فأرا بمجرد لف السبرنك فقط .

سبيات الجملة : الكويت / صفاة - ص.ب ٥٤٥٥ - تلكس 3055 - فاكس ٣٩٢٤
ت ٢٤٢٣٢٢٣ / ٢٤٢٣٣١٦ / ٤٨٣٧٨٤٢
سبيات التجزئة : حولي - العوالي المركزي - خلف جامعة الكويت - مركز الدولي التجاري ت ٢٦٥٥٤٥٣

مطلوب كراج لاصلاح السيارات

لا تقل مساحته عن ١٠٠٠م٢ على أن يكون بالشويخ أو الري.

☎ : ٢٤٢٤٥٣٨ / ٢٤٢٤٥٤٠

مطلوب استئجار سيارات صالون للعمل في وزارات الدولة

☎ : ٤٨١٨٢٩٩

ماكنة بخارة

متعددة الوظائف :- منشار - رابوة - فريزة - منقار

للاتصال : مؤسسة الأشغال والبناء

معرض الشويخ : ٤٨١٤٨١٥ - ٤٨٣٢٦٩٤ السيد/عزت
معرض الفحيحيل : ٣٩٢٣٠١٦ - ٣٩٠٧٧٤٦ السيد/طارق
تلكس : ٤٤٥٠١ - ٢٢٣١٦ الكويت

مطلوب وكلاء لشركة كبرى في ألمانيا الغربية

شركة المانية غربية تطلب وكلاء بجميع الدول العربية لتسويق منتجاتها الراقية من راديوهات وايريالات أوتوماتيك وعادي وسماعات واكسسوارات السيارات.

يرجى من الراغبين الكتابة الى:
ص.ب ٣٨١٩٨ الضاحية الرمز البريدي 72252

مطلوب محاسبون حديثو التخرج

لديهم اقامة قابلة للتحويل

☎ : ٤٨٣٨٦٢٢

للبيع

أثاث مستعمل

سجاد - ثلاجات - غاز كراسي وكنبايات

أسعار مناسبة جداً

مقابل منطقة العارضية طريق مستشفى الفروانية

تمكن واعزف العود

وأغنيتك المفضلة وكل ما ترغب من الأغاني العربية .. والخليجية

ت/ ٥٦٥٦١٩١

للأستاذ أنغام

في فترة وجيزة وطريقة مبسطة

المنزلي m.g.t.c. في خدمتكم دائما

لجميع الأعمال الكهربائية والنجارة

تلفون ٤٨٤٣١٠٤ / ٤٨٤٦١٤٣

مطلوب سكرتيرة طباعة عربي ولديها خبرة واقامة قابلة للتحويل

الاتصال ☎ : ٢٦٢٨٨٩٩ / ٢٦٥١٧١٠

موسيقى

دروس خصوصية للأطفال على آلة البيانو، الكمان - العود

الدروس مسائية ومسائية

للاتصال هاتف رقم ٢٤٣٩٢٩١ / ٢٤٣٩٢٨١ داخلي ١١٥/

اتصلوا في جميع الاوقات

حفلاتكم وأفراحكم

فرق موسيقية شرقي - غربي - فرق شعبية كويتية
حجز قاعات - تصوير فيديو - فوتوغرافي - مصورات - كراسي - زهور - بطاقات دعوة - لدينا فرق - رقص الصوبهين
رقص أفراح للمنازل ت ٢٤٢٢٧٧٢ / ٢٤١٨٩٦٥
مع تحيات مؤسسة الحوت التجارية - نابز فراز الموسى

لطلابنا بجامعة بيروت العربية

مؤسسة مجد لاوي للشؤون الجامعية

تقديم خدماتها بأسعار تنافسية

تعلن عن استمرار التسجيل للقدامى والحديثين لغاية ٢٥/٢/٨٨، وسوف تتحمل غرامة التأخير التي تقررها ادارة الجامعة بعد موعد التسجيل المحدد.

☎ : ٢٤٢٨٨٨٥/٦ - بناية البسام - قرب الاطفاء العام - فوق الطيران الباكستاني.

موافقة رقم ٧٤٣

معرض ملك الأثاث

غرف نوم المانى ٢٢٥ د.ك
مطبخ المانى ٣ متر ١٢٥ د.ك
خزائن للحمام ٦ قطع ١٠٥ د.ك
طقم صالون ١+٢ ٧٥ د.ك
سرير دورين خشب ٤٥ د.ك
غرفة نوم مفرد ١٢٠ د.ك

السالمية - شارع بغداد مقابل مدرسة الرازي

مفقود

جواز سفر يمني شمالي رقم ٣٨٦٧٨١ باسم عبدالله قائد ثابت عبدالله. الرجاء ممن يعثر عليه تسليمه للسفارة اليمنية

أو : ☎ ٢٦٤١١٣٧

خادم

يوجد لدينا خادم من سيلان فقط ٦٠ دينار والوصول خلال أسبوع تتصل واحجز خادمتك فورا. ويصلك المندوب.

☎ : ٤٣٣٠٠٣٦

اليوم يعرض فيلم (هانا . ك) في سينما السالمية

● وزير الاعلام

تحت رعاية وزير الاعلام الشيخ جابر مبارك الحمد الصباح، يقام مساء اليوم السبت العرض الاول للفيلم العالمي (هانا. ك) للمخرج كوستا غافراس. ويأتي عرض هذا الفيلم المناصر للقضية الفلسطينية، في اطار نشاطات لجنة المرأة لدعم المرأة والطفل داخل الارض المحتلة.

محمد رشدي يغني ملحمة اطفال الحجارة

● المطرب محمد رشدي

● شهاب محمد

من كلمات الشاعر شهاب محمد، سجل المطرب محمد رشدي ملحمة غنائية عن اطفال الحجارة وضع الحانها بليغ حمدي.

تدور معاني الاغنية حول الانتفاضة الزاهرة، في الاراضي العربية المحتلة، وصورها العديدة التي تبين صمود اصحاب الحق المغتصب في وطنهم ونضالهم من اجل استعادة ارضهم وحقوقهم.

وهذا اول عمل فني غنائي عربي يتناول الثورة التي ادهشت العالم، وقد قدمه اصحابه بشكل فني جيد في الكلمات واللحن والاداء.

معرض الفنانة انجي افلاطون

يفتتح في الساعة الخامسة من مساء الثلاثاء ١٦ الجاري، معرض الفنانة التشكيلية المصرية انجي افلاطون، في صالة الفنون بالضاحية.

ويقام هذا المعرض تحت اشراف المجلس الوطني للثقافة والفنون والاداب.

مهرجان بغداد للمسرح العربي

خيمة للتضامن ووطن للابداع

■ عشرات العروض ومئات المسرحيين يحضرون المهرجان الكبير

بغداد - وليد ابو بكر :

تحت شعار خيمة للتضامن ووطن للابداع، بدأ في بغداد يوم الاربعاء الماضي مهرجان بغداد للمسرح العربي، في تظاهرة مسرحية كبيرة، يمكن اعتبارها اكبر التظاهرات المسرحية العربية في هذا الاطار، بما تجمعه من مدعوين من العرب ومن العالم يقترب عددهم من الف مدعو، وبما تقدمه من عروض مسرحية تقترب من الاربعين عرضا تمثل غالبية الدول العربية، بواقع عرض او اكثر لكل دولة، اضافة الى ما تقدمه العراق من عروض تزيد عن ١٥ عرضا، تشارك فيها فرق رسمية او محترفة، وفرق الهواة والشباب.

افتتاح المهرجان، الذي تم بقاعة المسرح الوطني، بحضور المسرحيين العرب، بدأ بكلمة القاها وزير الثقافة والاعلام لطيف نصيف جاسم، ركز فيها على امرين : الاول هو قدرة بغداد، واصرارها على تواصل النشاطات الثقافية والفنية، في الوقت الذي يدافع فيه العراق عن الارض العربية، بكل قوة وصمود، ضد اعداء الامة والطامعين فيها والمصرين على العدوان ورفض مبادرات السلام. وهذا التواصل لا يحدث صدفة كما اشار الوزير، وانما هو تجسيد كامل للدفاع عن الحياة ضد الموت، وهو تعبير عن خصائص بغداد الحضارية، التي تمتد جذورها عبر العصور، وهو عمل جاد يهدف الى ان تقوم بغداد بدورها الحضاري والثقافي العربي المستمر.

أما الامر الثاني الذي ركز عليه الوزير في كلمته، فهو هذا التواجد العربي المكثف، الذي يعني تضامنا حقيقيا مع الاخوة في الخنادق، باعتبارهم اخوة يدافعون عن الحاضر، ويصنعون المستقبل، ايمانا به، وايمانا بالحياة.

وقد رحب الوزير بهذا التجمع المسرحي العربي، الذي يساهم في خدمة الثقافة العربية. انطلاقا من وحدة هذه الثقافة.

بعد ذلك تحدث سعد الدين وهبة، رئيس الاتحاد العام للفنانين العرب، فاشار الى ان هذا اللقاء هو التعبير الصادق عن وحدة الامة العربية، وعن تطلعات شعوبها الى الحرية والاستقلال، والحق في حياة شريفة، واشار وهبة الى قدرة الامة العربية على التصدي للغزاة، وعلى صدهم عبر التاريخ. وحيا صمود العراق في وجه اعداء الامة، كما حيا انتفاضة الشعب الفلسطيني في الاراضي المحتلة، ووصفها بانها وقفة صمود تؤكد ان الامة العربية ترفض الغزاة، مهما كانت القوى التي تساندهم.

ثم قدم المسرحي الجزائري مصطفى كاتب، كلمة الضيوف العرب، باعتباره واحدا من رواد المسرح العربي، فقال ان ما تقيمه بغداد من مهرجانات فنية وثقافية عربية، لهو دليل على صمود العراق، وايمانه بامته، مما يزيد العراق تألقا وعظمة. وقال ان هذا المهرجان يؤكد دور بغداد العريق في كل المجالات الثقافية والفنون.

تجارب مسرحية عربية للتواصل والاطلاع

هذا وتعيش بغداد الان حالة مسرحية عامة، بالعروض التي تقدم يوميا على عشرة مسارح، وبالجو الاعلامي الذي يتابع المهرجان في الصحافة والاذاعة والتلفزيون، اضافة الى اللقاءات الثقافية التي تحدث في الندوات، وعلى هامش اللقاءات بين المسرحيين الذين جاءوا من اقطار الوطن العربي.

ومن المعروف ان المهرجان يهدف الى عرض التجارب المسرحية العربية، بهدف التواصل والاطلاع، دون ان تجري فيه مسابقات او جوائز، تحد من اهدافه الثقافية، وان كان المشاركون فيه سيحصلون على شهادات مشاركة تقديرية.

وتشكل الفرق القادمة من منطقة الخليج العربي جزءا اساسيا من عروض المهرجان، فهناك فرقة المسرح العربي التي تقدم مسرحية «انذار» من تاليف محفوظ عبدالرحمن واخراج فؤاد الشطي، وهناك فرق من كل من البحرين وقطر والامارات والمملكة العربية السعودية، هذا بالاضافة الى فرق من تونس والمغرب والجزائر والصومال واليمن الشمالي واليمن الجنوبي، والاردن وفلسطين.

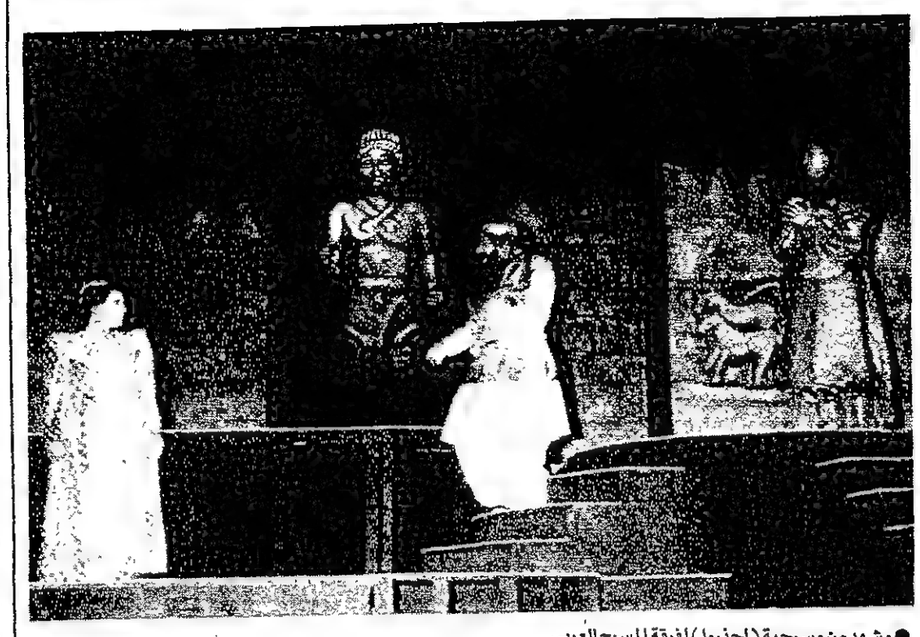
● مشهد من مسرحية (احذروا) لفرقة المسرح العربي

الشاهد والقضية

كانت مسرحية «الشاهد والقضية» هي مسرحية الافتتاح، وهي من تاليف عادل كاظم واخراج محسن العزاوي. وهي مسرحية اقرب الى الذهنية، تناقش مسالة الارتباط بالحياة والدفاع عنها، في مواجهة الهروب، فتقدم شخصيات احبطها التاريخ، فعاشت حياة على هامشه، تتمثل في درويش عن «عطيل» واخر عن «هاملت» انسحبا من الحياة بعد ان قتل الاول زوجته والثاني امه، وبحثا عن «الصفاء» بالهروب الى الشطرنج والدخان، قبل ان تدخل حياتهما شخصية «شهرزاد» الحالمة بشهريار على شكل دمية. ويقوم الدرويشان بلعبة مربكة مع شهرزاد، حين يضعان دميتها مع مجموعة من الدمى المتشابهة، فلا تعود تعرفها، في الوقت الذي يدخل فيه المشهد شاب مجند «محمود ابو العباس» يؤمن بالدفاع عن الحياة، ضد الذئاب التي تهددها، ويكون قادرا على تغيير اتجاهات شهرزاد، الى درجة حب الحياة، بينما يحاول الدرويشان ان يخلقا منه درويشا اكبر، لينتهي بهما الامر الى الخيانة، ثم الى ان يفقأ كل واحد منهما عينيه، على الطريقة الاوديبية.

والنص محاولة للتفلسف، لكنه لا يملك القوة على طرح فلسفته بالشكل المناسب، ويتعثر فكريا ولغويا الى حد كبير، بالرغم من وضوح القضية التي يطرحها «الحياة ضد الموت»، وبحاجة هذه القضية الى منطق داخلي، ولغة عالية في التعبير. وقد بدا الضعف اللغوي - خاصة - امام قوة الممثلين الادائية. وامام المشهد المسرحي الذي حاول المخرج ان يضيفه، باستخدام التراث التعبيري، خاصة الرقص الايقاعي، واداء المجموعة الصوتي.

ان محاولة المخرج كبيرة على النص المسرحي، وهي في بعض المشاهد منفصلة عنه، ورغم محاولة الربط في بعض الاوقات، الا ان ذلك كان يوحي بشيء من الاقحام، مع ان الاداء التعبيري - منفصلا - كان منسجما مع نفسه، واحسنت اختيارات ازيائه في معظم المشاهد، وان كان الاختيار اللوني غير متناسق في مشاهد اخرى.

والعرض، في مجمله، لم يكن شيئا، خاصة بالحس الكوميدي الذي اضافه الممثلان اللذان قاما بدور الدرويشين، وبالتنويعات التي اضافها المخرج، صوتيا وحركيا، لكن كل ذلك لم يجعل منه عرضا قويا، لان الاساس الذي بني عليه العرض، ليس قويا «النص»، ومن الواضح انه مكتوب بسرعة، وباقل درجة من التامل، والعناية بالتعبير عن هذا التامل، وهو الامر الذي تستلزمه اية مسرحية ذهنية، لا تكون الاحداث محركها الاساسي. كما ان الاخراج، رغم جماليته في بعض المشاهد، وخاصة سيطرة المخرج على تشكيل المجاميع، الا انه لا يقدم جديدا مدهشا يوحي بشيء من الخصوصية، ربما باستثناء الحركة الدائرية للمسرح، التي قدمت من خلالها مشاهد جميلة، وباستغلال خلفية المسرح، خلف الشاشة الشفافة، استغلالا جيدا.

ومسرحيات مهرجان بغداد للمسرح العربي، تتوالى بكثافة تصل الى خمسة عروض في اليوم الواحد، وهذه الكثافة تقدم معها احتمالات قادمة بمسرح يشكل اضافة، وهو ما ننتظره من اي مهرجان للمسرح العربي، ونرجو ان نلتقي به.

● لطيف نصيف جاسم ، وزير الاعلام والثقافة العراقي

● سعد الدين وهبة ، رئيس الاتحاد العام للفنانين العرب

المعرض التشكيلي الثالث لشباب دول مجلس التعاون

الفنانان حمود المقاطع وعنبر وليد يفوزان بالجائزتين الأولى والثانية

● من اللوحات الكويتية في المعرض.

استضافت دولة البحرين في الفترة الاخيرة «المعرض الثالث» لشباب دول مجلس التعاون، وتعتبر البحرين هي المحطة الثالثة لهذا المعرض الشبابي الذي يجسد توجهات اللجنة الثقافية والاجتماعية التابعة للامانة العامة لدول مجلس التعاون لدول الخليج العربية - المستقبلية التي رسمت لحث المؤسسات والتجمعات التشكيلية في المنطقة على تبني القدرات الشابة المبدعة وتهيئتها لاخذ مكانتها في مسيرة الحركة التشكيلية في دول المجلس.

وكانت دولة الامارات العربية قد استضافت المعرض الاول، ثم الكويت بعد ذلك في المعرض الثاني.

افتتح المعرض تحت رعاية «الشيخ عيسى بن محمد ال خليفة» رئيس المؤسسة العامة للرياضة والشباب، الذي تم تنسيقه على شكل اجنحة خاصة بكل دولة مشاركة.

اما بالنسبة للجوائز التي منحت للاعمال المميزة فقد قامت اللجنة المنظمة التي تشرف عليها المؤسسة العامة للرياضة والشباب بتخصيص جائزتين لكل جناح وقد فاز من جناح الكويت بالمركز الاول الفنان الشاب (حمود المقاطع) عن عمله (جدار الصمت)، اما المركز الثاني فقد منح للفنان الشاب (عنبر وليد) عن عمله (محاولة)، وكانت الجمعية الكويتية للفنون التشكيلية قد قامت بطباعة كتيب خاص بالالوان عن الفنانين الشباب الذين مثلوا الكويت في المعرض، وذلك تشجيعا لهم ولقدراتهم الابداعية المميزة، وتم توزيعه على رواد المعرض في البحرين وقد نالت هذه البادرة من الجمعية الكويتية للفنون التشكيلية تقدير واعجاب منظمي ورواد المعرض.

وقامت اللجنة المنظمة للمعرض بوضع جدول زيارات تعريفية للوفود المشاركة الى دار التراث، ومصنع النسيج في منطقة عالي، ومصنع الفخار في منطقة ام جمرة، ثم مقر جمعية البحرين للفنون التشكيلية ومقر جمعية البحرين للفن المعاصر.

وفي نهاية فترة المعرض عقدت ندوة حول المعرض بشكل خاص ودور الفن التشكيلي في نشر الوعي الثقافي في المنطقة، وقد شارك في هذه الندوة كل من الفنانين: احمد السني، يوسف قاسم، راشد العريفي، الدكتور اسماعيل رأفت.

ابو بكر سالم في الكويت

● المطرب ابو بكر سالم

وصل الى البلاد المطرب ابو بكر سالم للمشاركة في احتفالات العيد الوطني، والالتقاء بزملائه الفنانين الكويتيين للبحث عن مجالات اوسع للتعاون الفني والغنائي.

وتأتي زيارة الفنان ابو بكر سالم للكويت بعد غيبة طويلة استمرت عدة سنوات.

كتاب حوار الرؤية في ترجمته العربية

● حوار الرؤية

صدر عن دار المامون للترجمة والنشر مؤخرا كتاب «حوار الرؤية» وهو مدخل الى تذوق الفن والتجربة الجمالية. ويحاول هذا الكتاب ان يطرح طريقة للتفكير والتامل في الفن تتيح للمشاهد ان يستجيب لمجموعة من الشواهد الفنية القيمة وان يكون نظرته الجمالية الخاصة به من خلال الحوار بين العمل الفني والمشاهد الذي نطلق عليه حوار الرؤية.

وقد تناول مؤلفه ناتان نويلر المعضلات والتقنية المعقدة التي هي الاساس في اي فهم جاد للفنون المرئية وتصدى لشرحها باسلوب يتميز بالدقة والوضوح من خلال الصور التي احتواها الكتاب. كما عالج المعضلات الفنية الاخرى كالجمال والشكل والمضمون في الرسم والنحت وطبيعة التشخيص والتجريد في الفن في البعدين وفي الابعاد الثلاثة.

ترجم الكتاب فخري خليل وراجعه جبرا ابراهيم جبرا.

السينما والقانون :

اتجاهات في السينما الاميركية

يقيم نادي الكويت للسينما بالتعاون مع المكتب الثقافي الاميركي عروضا سينمائية لاتجاهات في السينما الاميركية «السينما والقانون» وذلك في قاعة العرض بغرفة تجارة وصناعة الكويت.

تضم العروض مجموعة من الافلام على الشكل التالي:

السبت ١٣ فبراير فيلم «مستر سميث يذهب الى واشنطن» انتاج عام ١٩٣٩ من اخراج فرانك كابرا، تمثيل جيمس ستيوارت. وهو فائز باوسكار احسن قصة ورشح لاوسكار احسن فيلم.

الاحد ١٤ فبراير «العصور الحديثة» انتاج ١٩٣٦ اخراج شارلي شابلن.

الاثنين ١٥ فبراير «قصة حياة جين بيتمان» تمثيل: سيسيلي تايسون.

الثلاثاء ١٦ فبراير «كل رجال الملك» انتاج «١٩٤٩». اخراج: روبرت روسن، تمثيل: برودريك كروفورد

الاربعاء ١٧ فبراير «افضل الرجال» انتاج ١٩٦٤ اخراج: فرانكلين شافنر.

تمثيل: هنري فوندا وكليف روبرتسون.

تبدأ العروض في السابعة من مساء الايام المشار اليها.

● شارلي شابلن

ندوة عن: الباحث الاجتماعي في العالم الثالث

تقيم اللجنة الثقافية في كلية الاداب، ندوة حول (الباحث الاجتماعي في العالم الثالث)، يشارك فيها: الدكتور حسن احمد عيسى، والدكتور فيصل عبد القادر يونس، من قسم علم النفس. ويعقب على الندوة الاستاذ الدكتور مصطفى سويف، استاذ علم النفس بجامعة القاهرة.

يدير الندوة الاستاذ الدكتور محمود عودة، من قسم الاجتماع والخدمة الاجتماعية.

تقام الندوة الساعة السادسة من مساء الثلاثاء ١٦ الجاري، بنادي الجامعة بالشويخ.

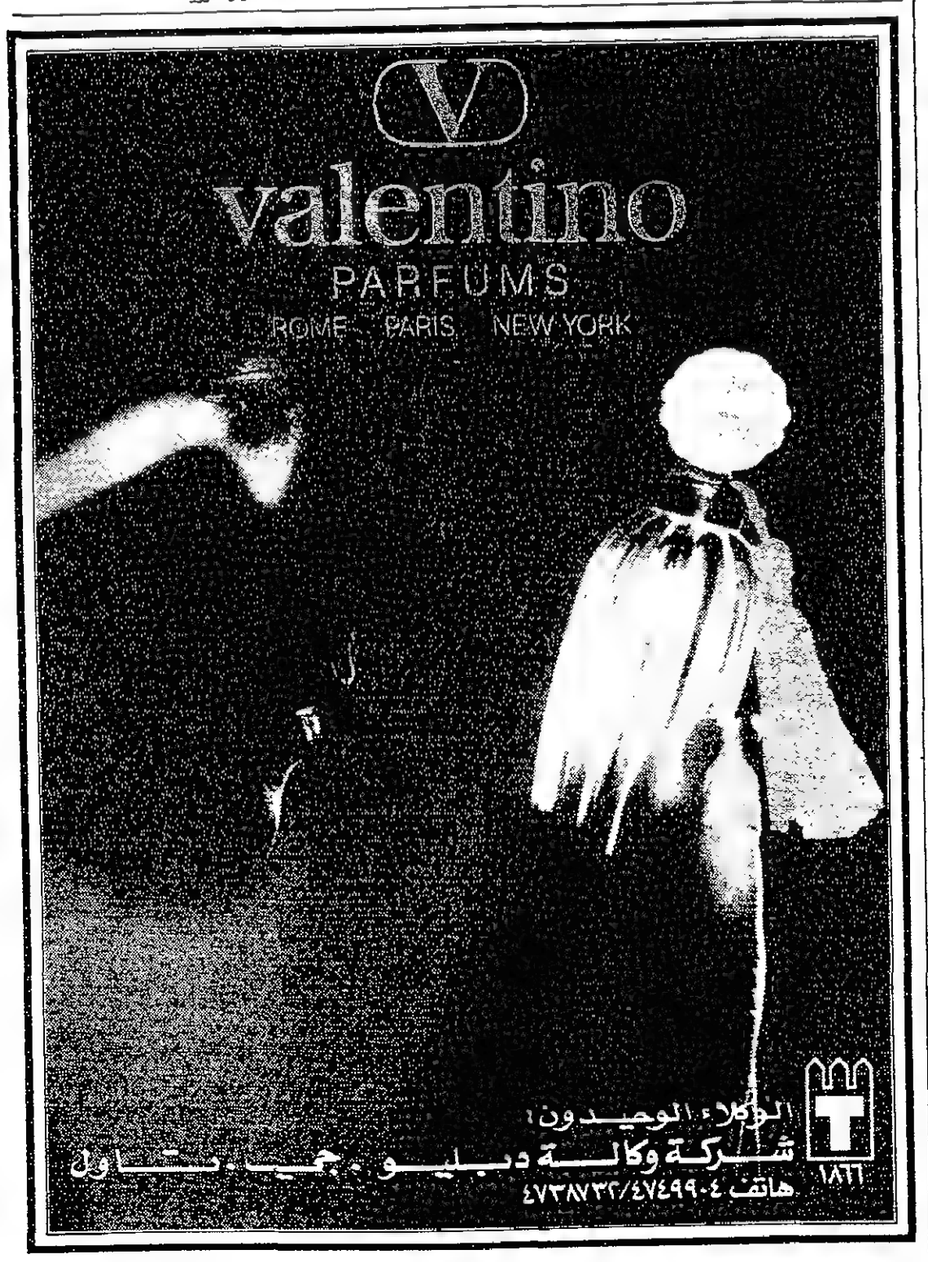

ملاحم جديدة من البطولة ضد لصوص الارض والتاريخ

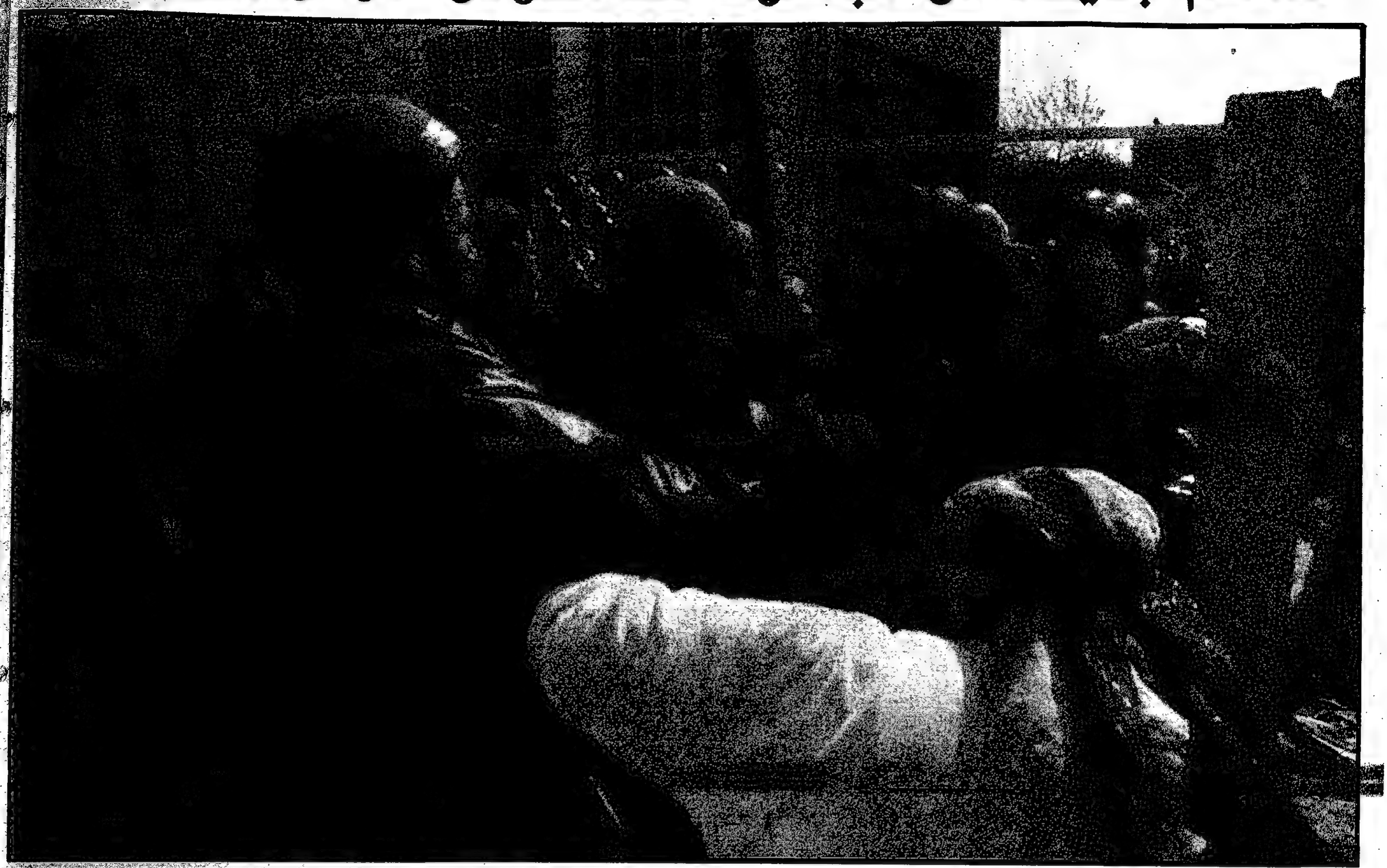

● اشتباك بين لصوص الارض ونسائها : صورة اخرى من صور الحقد الصهيوني

● قنبلة غاز.. يردها المتظاهرون على جنود الاحتلال

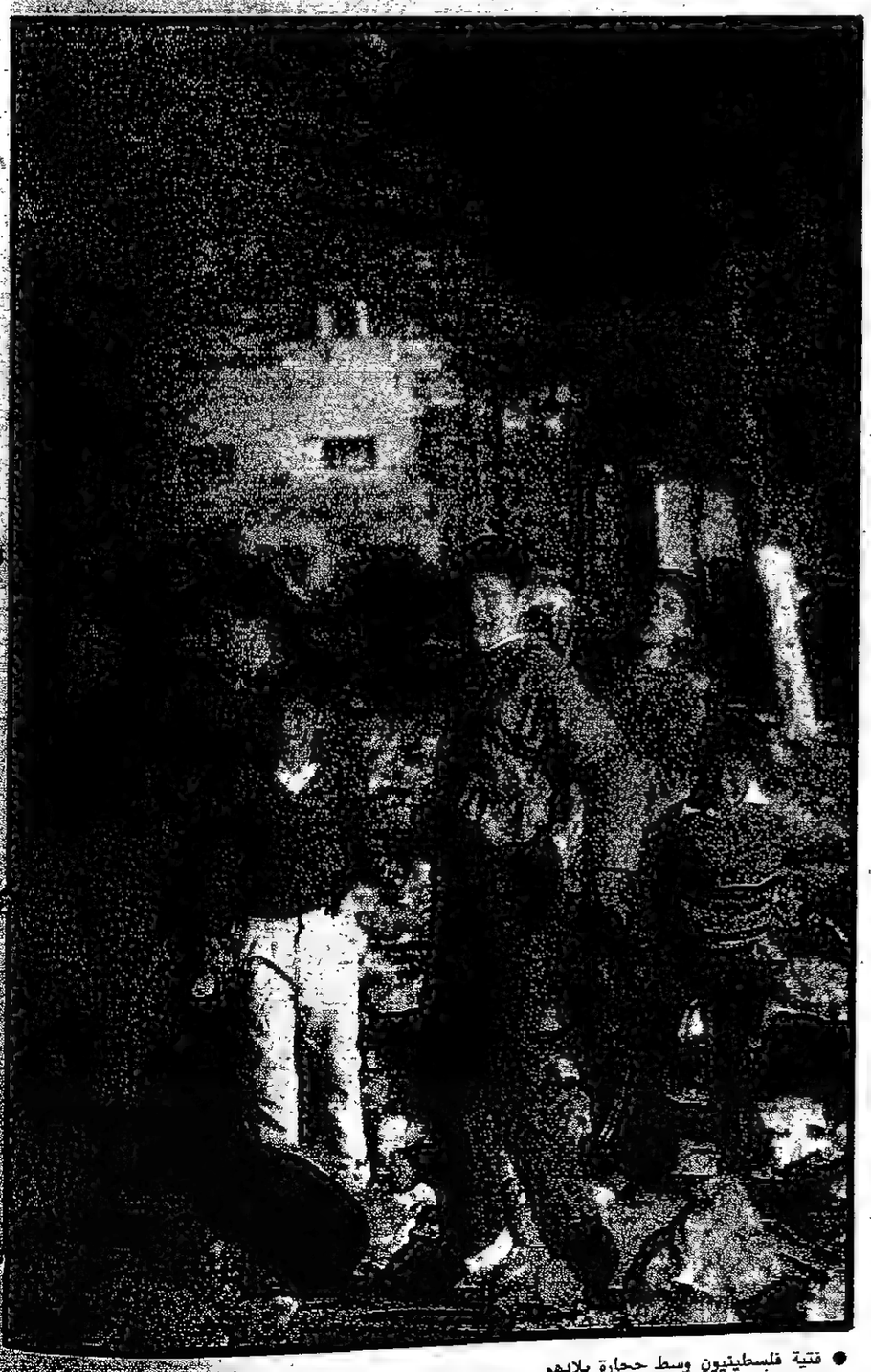

● فتية فلسطينيون وسط حجارة بلادهم

في كل يوم، يسطر الفلسطينيون في الضفة الغربية وقطاع غزة المحتلين، ملاحم بطولية ضد آلة القمع الاسرائيلية.

وفي كل يوم على مدى الاسابيع العشرة المنصرمة، يذكر الفلسطيني لصوص الارض انهم لن يستريحوا ابدا، فلا شيء لهم... لا الارض ولا ما عليها. وان كانوا قد جاءوا اليها في غفلة من الزمن والتاريخ، فليس معنى هذا انها اصبحت لهم.

في كل يوم تزداد الحقيقة وضوحا في عيون الجميع.. وتقفز القضية الى واجهة الاحداث بحثا عن حل يعيد السلام والامن الى تلك المنطقة من العالم..

في كل يوم.. يتعلم الجميع درسا جديدا، يضاف الى دروس أخرى كثيرة. والقاسم المشترك لهذه الدروس هو انه لا بد للمستعمرين الغزاة الصهاينة ان يرحلوا. وقد جاءت الانتفاضة ـ الثورة لتوقظ كل النائمين.. ولتؤكد ما كان غائبا عن اذهان البعض : الوقائع تتغير وتتغير معها المفاهيم. فالقضية الفلسطينية اليوم.. غير القضية الفلسطينية قبل الانتفاضة..

وهذه هي النتيجة الكبرى..

● جريح يعوده أهله في احد المستشفيات

[الصور خاصة بـ «القبس» ـ [illegible]]

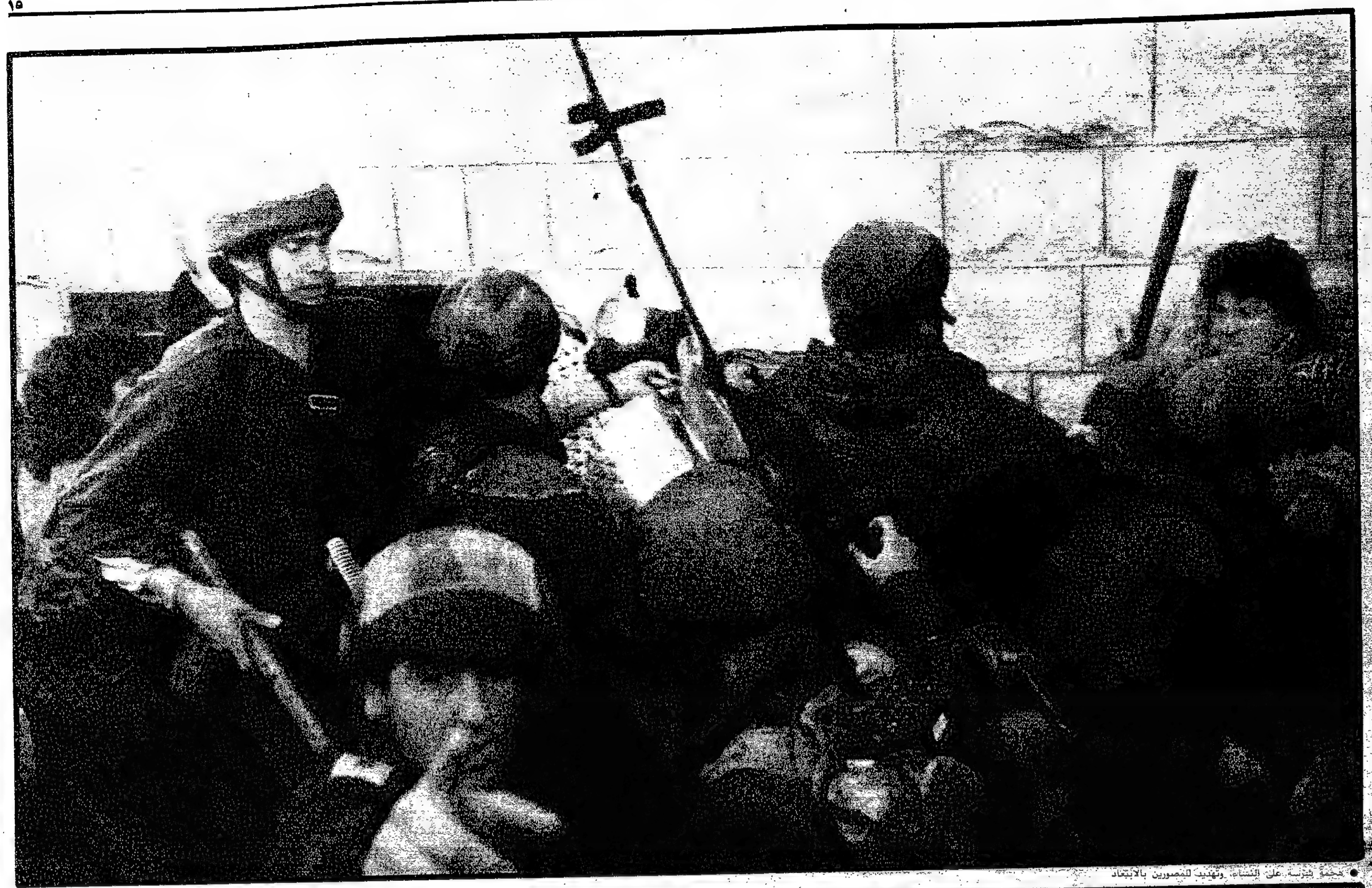

● هجمة شرسة على النساء وتهديد للمصورين بالابتعاد

● القمع الصهيوني واضحا على وجه هذا المواطن الفلسطيني

● وسط الاطارات المشتعلة الغزاة يطاردون المتظاهرين

● أحد جنود الاحتلال يطلق قنبلة غاز على الفلسطينيين المتظاهرين

● جندي يلقي قنبلة على المتظاهرين وآخرون يستعدون

اتجاهات اسواق المال العالمية في ظل احتمالات الركود:

اميركا ستعود لسياسة تخفيض الدولار اواخر العام الحالي

■ احتمالات الركود الاقتصادي ستبقي أسعار الاسهم ضعيفة في المدى القريب

■ اسواق السندات البريطانية والاميركية تواصل انتعاشها خلال الاشهر المقبلة

■ انخفاض اسعار السلع يؤثر سلبا على الاستثمار في الدول التي تعتمد على التصدير

لندن - من سامي السيد:

من اهم التطورات التي حصلت خلال يناير الماضي بالنسبة للعملات ومعدلات الفائدة (وبالتالي سوق السندات العالمية) قيام مجموعة السبع بدعم قيمة صرف الدولار الاميركي وارتفاع معدل مخزون البضائع وهو احد مكونات معدل الناتج القومي الاجمالي في الولايات المتحدة الاميركية في الربع الاخير لعام ١٩٨٧ والذي وصل الى نسبة ٤٫٢ بالمائة. لتلك التطورات ابعاد مهمة على استراتيجية الاستثمارات العالمية في اسواق الدخل الثابت وبخاصة اذا كانت هذه متعلقة بمستقبل النمو الاقتصادي في جميع انحاء العالم عام ١٩٨٨.

ويؤكد دعم مجموعة السبع للعملة الاميركية ان مخاطر عملية تحريك اقتصادياتهم بواسطة الدولار الضعيف اصبحت غير مقبولة في اوروبا بالذات وكذلك في اليابان ونتيجة لذلك اظهر اعضاء مجموعة السبع استعدادهم لقبول عواقب زيادة عرض النقد في كل بلد على حدة من جراء عملية التدخل وشراء الدولار المستمرة. هذا على الاقل ينهي مرحلة ضعف الدولار الحادة. مع انه من المتوقع ان تعود الادارة الاميركية الى سياسة تخفيض الدولار في مرحلة لاحقة خلال عام ١٩٨٨ وذلك في محاولة لمنع ركود الاقتصاد الاميركي عشية انتخابات الرئاسة في نوفمبر المقبل.

وتحاول مجموعة السبع كسب المزيد من الوقت على امل ان استقرار اسعار الصادرات والواردات في الولايات المتحدة سيقوم بتحسين حجم الصادرات وبالتالي تخفيض العجز في الميزان التجاري الاميركي. بالتدقيق في حجم العجز التجاري في نوفمبر الماضي (١٣٢ بليون دولار اميركي). يلاحظ ان مجموعة السبع قد حققت بداية ناجحة في توطيد سعر الدولار، كما من المتوقع ان يستمر هذا الاستقرار لعدة اشهر نظرا لان متداولي العملات سيمتنعون عن بيع الدولار وذلك لمخاوفهم من تدخل الدول السبع لدعمه.

ومن اهم العوامل ذات التاثير السيىء على الدولار احتمال كون معدل الناتج القومي سلبيا في الربع الاول هذا العام في الولايات المتحدة وذلك نتيجة لتصريف مخزون البضائع المتراكم خلال الربع الاخير لعام ١٩٨٧ والذي كان احد اسباب ارتفاع معدل الناتج القومي السابق.

وبينما سيكون معدل التضخم في الولايات المتحدة مستقرا ستزداد التكهنات بان بنك الاحتياط الفيدرالي سيقوم بتخفيض معدل الفائدة للمدة القصيرة وذلك نتيجة لضعف معدل النمو، ولكن ذلك سوف يتوازن بسبب احتمال تحسن العجز في الميزان التجاري نتيجة لانخفاض الاستهلاك المحلي.

وتشير ارقام طلب المستهلك في الربع الاخير من عام ١٩٨٧ الى التقلص، مثالا على ذلك:

١ - انخفاض الاستهلاك الخاص بنسبة ٣٫٨٪ سنويا من ارقام الناتج القومي.

٢ - ركود مبيعات التجزئة (دون السيارات) منذ مارس الماضي.

٣ - شهد الطلب على اعانات البطالة لشهر يناير الماضي اعلى ازدياد في سوق العمل الاميركي منذ عام ١٩٨٢.

وتعكس المؤشرات لمعدل التضخم في الولايات المتحدة ارتياحا كبيرا حيث ان تكاليف انتاج وحدة العمل الصناعية انخفضت بنسبة ٢٪ في السنة حتى نوفمبر الماضي. ومن العوامل الايجابية والمشجعة لسوق السندات الاميركية انخفاض الطلب الاستهلاكي وتراكم مخزون البضائع وعملية الدعم المستمرة لقيمة الدولار.

ويؤدي استمرار الاستقرار في قيمة الدولار بسبب استعداد اعضاء مجموعة السبع للتدخل الى ازالة اهم عامل من العوامل التي تسهم في تحريك الاقتصاد الاميركي وبخاصة ان السياسة المالية الاميركية في حالة شلل. ذلك يجعل احتمال اتجاه الاقتصاد نحو الركود او الرجوع الى سياسة تخفيض الدولار كبيرا جدا في اواخر هذا العام. وبما ان النمو الاقتصادي يتجه نحو الانخفاض وان مجموعة السبع تسعى الى استمرار حالة استقرار في سعر الدولار، ولذلك فمن المتوقع صعود سوق سندات الخزانة الاميركية وسوق السندات المتعلق به بشكل ملحوظ في غضون الاشهر المقبلة.

وبالنسبة لسندات الحكومة البريطانية، فهناك اسباب فنية تسهم في تحسين وضع السندات وهي هبوط عرض السندات المطروحة وانخفاض مستوى ملكية المؤسسات الاستثمارية لتلك السندات في الوقت الحاضر وضعف النمو الاقتصادي في المملكة المتحدة.

ان الانخفاض المتواضع في الميزان التجاري البريطاني لا يشكل خطرا على مستوى معدل الفائدة وبخاصة ان العجز في الحساب الجاري لن يكون اكثر من ١٪ من معدل الناتج القومي اضافة الى ذلك فمن المحتمل ان يقوم وزير الخزانة نايجل لوسون باستغلال فرصته الوحيدة لايجاد ميزانية متوازنة للسنة المالي ٨٨/١٩٨٩ ودون اي عجز يذكر. (سيتم الاعلان عن الميزانية الجديدة في مارس المقبل) بل ان من المحتمل وجود فائض مقداره ١-٢ مليار جنيه استرليني للعام المالي الحالي.

ومن المتوقع ان ينعكس ذلك بشكل ايجابي على سوق سندات الخزانة البريطانية في الاشهر القليلة لكن بعض القلق قد يظهر في وقت لاحق من هذا العام فيما يتعلق بالميزان التجاري.

وعلى صعيد اشمل فان ضعف النمو في الربع الاول من هذا العام سوف يرجع من كفة سوق السندات بالمقارنة مع سوق الاسهم عالميا.

وهناك قليل من المؤشرات على ان العوامل السلبية السائدة في اسواق الاسهم الرئيسية على وشك ان تتغير لذلك ينصح بان توضع الاستراتيجية الاستثمارية نحو توزيع اكبر لادوات الدخل الثابت وبالذات السندات الحكومية.

ونظرا لان اسعار السلع تتجه الى الانخفاض ينصح بتجنب التركيز على الاستثمار في بلدان تعتمد في اقتصادها على المصادر الطبيعية (مثل كندا واستراليا) على الرغم من ان السوق الاسترالي سيستفيد من التقشف المالي في ميزانية مايو المقبل ومن الاستقرار في سعر صرف الدولار الاميركي.

المناخ الاقتصادي العالمي

سيتم خلال الربع الاول من العام الحالي تصريف المخزون المتراكم منذ الربع الاخير من العام الماضي في الولايات المتحدة الاميركية وبالرغم من التحسن الطفيف في الاستهلاك المحلي وانخفاض اخر في حجم العجز في الميزان التجاري فان معدل الناتج القومي قد ينخفض بنسبة ١٪ سنويا. اما في الربع الثاني فمن المتوقع ان ينخفض معدل الاستهلاك والاستثمار بسبب الارقام السلبية للربع الاول وبطء تصريف مخزون البضائع. كما ان التحسن في معدل الصادرات لن يكون كافيا لمنع الوصول الى رقم سلبي في معدل الناتج القومي في الربع الثاني ايضا. فلو تم ذلك فان الولايات المتحدة الاميركية ستمر خلال النصف الاول من عام ١٩٨٨ بفترة ركود اقتصادي.

ومن الملاحظ وجود مؤشرات لدى الاسواق الاقتصادية الرئيسية في العالم ما عدا اليابان، على انها تمر في مرحلة ابطاء في النمو. فبالكاد حققت المانيا الغربية نموا ايجابيا في معدل الناتج القومي خلال الربع الاخير من العام الماضي. حيث عانت الصادرات من ارتفاع قيمة المارك وظهر ضعف في الاستهلاك المحلي.

اما في بريطانيا والولايات المتحدة الاميركية فقد تبين ان الانهيار في اسواق الاسهم المالية قد اثر على معدل الصرف الاستهلاكي وذلك بسبب شعور الفرد بانه اصبح اقل ثراء.

تبخر مخاوف التضخم المالي

وفي حين تتصاعد مخاطر الركود الاقتصادي، تنحسر مخاطر التضخم المالي. ففي الولايات المتحدة الاميركية ارتفع معدل التضخم المرتبط بمعدل الناتج القومي بنسبة ٢٫٧٪ سنويا فقط خلال الربع الاخير حيث ان التكاليف المحلية للاجور كانت اقل من ٣٪ بالرغم من زيادة الانتاجية في النصف الثاني من العام الماضي كما ان تكاليف وحدة العمل الصناعية لم تتغير. اما في القطاع الصناعي فقد انخفضت التكاليف بمعدل ٢٪ سنويا.

ومن الجدير بالذكر انه على الرغم من انخفاض المؤشر الرسمي للدولار بنسبة ٤٠٪ على مدى الثلاث سنوات الماضية الا ان معدل التضخم في سعر الواردات (عدا النفط) مازال اقل من ١٠٪.

الدولار بـ ٣٧٩ ليرة لبنانية

ذكر متعاملون امس ان الليرة اللبنانية ارتفعت بنسبة ٢٠ بالمائة في مقابل الدولار الاميركي حتى الان هذا العام.

وقالوا ان الفضل في ذلك يعود الى الهدوء النسبي في الوضع الامني والهدنة في النشاط السياسي وتدفق مساعدات عربية.

واقفلت الليرة امس بسعر ٣٧٩ ليرة في مقابل الدولار الاميركي بالمقارنة مع ٣٨٤ ليرة لاقفال امس الاول.

وكانت الليرة قد تراجعت الى ادنى مستوى لها في ٢٨ اكتوبر الماضي وسجلت سعرا يبلغ ٦٠٠ ليرة في مقابل الدولار.

وبدأ تحسن سعر صرف الليرة في بداية العام الحالي وبلغ سعر صرفها ٤٥٥ ليرة في مقابل الدولار.

وقال المتعاملون ان احد العوامل الرئيسية وراء تحسن الليرة هو انتهاء «حرب المخيمات» في الشهر الماضي التي مضى عليها ثلاث سنوات.

وذكر بعض المتعاملين ان دولا عربية بدأت تقديم اموال لاعادة اعمار المخيمات الفلسطينية وساعد ذلك في دعم الليرة.

الامارات أكبر مصدر نفطي لليابان

العتيبة يبدأ زيارته لطوكيو اليوم لبحث العلاقات الثنائية الاقتصادية والنفطية

من المقرر ان يصل وزير البترول والمصادر المعدنية بالامارات العربية المتحدة الدكتور مانع سعيد العتيبة الى طوكيو اليوم لعقد محادثات مع كبار الرسميين ورجال الصناعة والاقتصاد وسط مظاهر اهتمام بارز.

ومن المتوقع ان يلتقي العتيبة رئيس الوزراء نوبورو تاكيشتا ووزير التجارة الدولية والصناعة هاجيمي تامورا ورسميين يابانيين اخرين ويعقد محادثات واجتماعات مع كبار المسؤولين في الشركات والمؤسسات النفطية.

واشار مصدر ياباني الى ان محادثات العتيبة سوف تتناول امورا تتصل باوضاع الطاقة والسوق النفطية الدولية وبخاصة مساعي منظمة البلدان المصدرة للبترول «اوبك» لايجاد استقرار باسعار النفط يعود بالنفع العميم على الاقتصاد العالمي.

وقد ابلغ مصدر نفطي عربي وكالة الانباء الكويتية ان وفدا كبيرا رفيع المستوى سيرافق الدكتور العتيبة من بينهم رسميون بارزون في وزارة النفط ومدراء الشركات النفطية بالامارات.

واضافة الى بحث العلاقات الثنائية بين اليابان والامارات مع الجانب الياباني من المقرر ان يترأس العتيبة اجتماعين في طوكيو لشركة نفط ابوظبي وشركة ابوظبي لتسييل الغاز بغية استعراض انشطة الشركتين خلال العام الماضي وخططهما للسنة الحالية.

● مانع العتيبة

ويذكر ان الامارات اصبحت اكبر مصدر للنفط والغاز لليابان منذ صيف العام الماضي كما ان هذا البلد الخليجي اصبح شريكا تجاريا مهما لليابان في مجال تصدير الاغذية والماكينات والتجهيزات.

اهتمام بالزيارة

والجدير بالذكر ان اليابان تقيم علاقاتها مع الامارات الى حد كبير منذ وضعت الدولة العربية نصب اعينها اعتبار اليابان دولة صديقة طيلة السنوات العشر الماضية وذلك موضع تقدير ياباني عميق.

ومن مظاهر اهتمام اليابان اختيارها كونيو كاتاكورا سفيرا لدى الامارات وهو من ابرز خبراء وزارة الخارجية العارفين في شؤون العالم العربي وكذلك زوجته المحاضرة الجامعية الدكتورة موتوكو التي الفت كتابا باللغة اليابانية واخر بالانكليزية ضمنتهما ملاحظاتها وانطباعاتها في قرية بدوية بالمملكة العربية السعودية قبل عدة سنوات حين عملت مع زوجها هناك.

وذكرت محطة تلفزيون اساهي اليابانية التجارية بمعرض تغطيتها لمهرجان اليابان في ابوظبي ان العلاقات اليابانية الاماراتية تشهد مرحلة من النمو المتعاظم في مجال التعاون على شتى الصعد.

وتبدي الشركات اليابانية الكبرى من جهتها حماسا كبيرا لزيارة الوزير العربي المعروف وتستعد للاحتفاء به على طريقة اليابانيين باظهار كرم شرقي مماثل للكرم العربي.

وقد اهتم رجال الصحافة الاقتصادية المحلية بزيارة العتيبة وقرروا من قبيل الاستعداد ان يمترسوا في الفندق الذي سيحل فيه في طوكيو لمدة اسبوع كي يتاح لهم تسجيل احاديث له حول النفط ومنظمة «اوبك».

كل الدول التي اتبعت برامجه انتهت بنتائج سلبية

المشاركون بندوة «التصحيح الهيكلي» يجمعون على ادانة سياسات صندوق النقد الدولي

القاهرة - القبس:

اوضحت الدكتورة هناء خير الدين رئيسة قسم الاقتصاد بكلية الاقتصاد والعلوم السياسية بجامعة القاهرة ان اسباب تفاقم مشاكل الدول النامية منذ بداية عقد الثمانينات ترجع الى اسباب داخلية تتمثل في عدم كفاية وفعالية السياسات الاقتصادية المتبعة في هذه الدول والاخرى خارجية اهم اسبابها تباطؤ معدلات النمو في الدول الصناعية وتعاظم الاتجاهات بها وغلق اسواقها امام الصادرات من الدول النامية بالاضافة الى انخفاض اسعار المواد الاولية وارتفاع الفائدة الحقيقية على العملات الرئيسية والانخفاض الحاد في المعونات الخارجية.

واضافت الدكتورة هناء في كلمتها امام ندوة «سياسات التصحيح الهيكلي وازالة القيود الاقتصادية»، التي بدأت اعمالها بالقاهرة انه لمواجهة هذه المشاكل لا بد من وضع برامج للاصلاح الاقتصادي من اجل تحقيق الاستقرار والنمو وهناك انواع رئيسية لهذه البرامج تبدأ ببرامج الاستمرار في سياسات الوضع الراهن وتنتهي ببرامج ترتبط باسم صندوق النقد الدولي والبنك الدولي مرورا ببرامج الاعتماد على الذات.

شهادات صلاحية

وقالت ان الدول النامية تعتمد على البرامج المرتبطة بالمؤسسات المالية الدولية وذلك لان الدول الدائنة فوضت صندوق النقد الدولي اصدار شهادة صلاحية للبرنامج الاقتصادي للبلد المدين في تحقيق التوازن والنمو كشرط لاعادة جدولة ديونها وزيادة المعونة اليها.

وتضع استاذة الاقتصاد تصورا لبرنامج الاصلاح الهيكلي المقبول فتقول انه يجب ان يضع في عين الاعتبار ضرورة ضمان الاصلاح الهيكلي والنمو فلا يمكن ان يستمر النمو بدون اعادة هيكلة الاقتصادي القومي الذي لا يضمن وحده الاستمرار في تحقيق معدلات نمو مرضية... ويجب كذلك على البرنامج ان يتسم بالواقعية والكفاية وان يحظى بتفهم وتاييد شعبي.

تكامل السياسات

واستطردت الدكتورة هناء في ختام كلمتها قائلة يجب ان يكون هناك تكامل بين السياسات المطلوبة من الدول النامية والسياسات الواجب ان تتبعها الدول الصناعية المتقدمة... فبرامج الاصلاح الاقتصادي في الدول النامية غير كافية وحدها ويتعين على الدول الصناعية المتقدمة ان تتبع لمعاونتها سياسات نقدية ومالية سليمة تضمن تحقيق النمو بدون تضخم مع تخفيض معدلات الفائدة العالمية وتصحيح هيكل اسعار الصرف وتخفيض القيود الحمائية داخلها وزيادة المساعدات من اجل التنمية ومن اجل تمويل صادرات الدول النامية.

وتقتضي العدالة ان تقرر الدخال الاصلاحات على كل من اقتصاديات الدول النامية والصناعية المتقدمة على حد سواء اي اننا نحتاج في كلمة واحدة الى وضع قرار الجمعية العمومية للامم المتحدة الذي اتخذ عام ١٩٧٤ والخاص بنظام اقتصادي دولي جديد موضع التنفيذ وهذه هي مسؤولية الدول المتقدمة والنامية على حد سواء.

وقد رأس الجلسة الاولى الدكتورة سلوى سليمان استاذة الاقتصاد وتحدث فيها الدكتور يوسف بطرس غالي المستشار الاقتصادي لمجلس الوزراء المصري والدكتور جان مارك فونتين استاذ الاقتصاد بجامعة بيكاردي الفرنسية وامور طهاري /تونس/ مساعد مدير ادارة الشرق الاوسط بصندوق النقد الدولي.

عيوب كثيرة

واستهل الدكتور يوسف بطرس غالي كلمته عن برامج صندوق النقد الدولي بين النظرية والتطبيق فقال ان نتائج تطبيق برامج الصندوق خلال الثلاثين عاما الماضية اظهرت ان هناك عيوبا كثيرة في النظرية التي يبني عليها الصندوق برامج اصلاحه التي ينادي بها وتظهر هذه العيوب والنتائج السلبية العديدة المترتبة على هذه البرامج في مختلف الدول التي قامت بتطبيقها.. فبالرغم من التشابه الكبير في كل هذه البرامج الا ان نتائجها الفعلية متباينة.

واضاف انه على الرغم من وضوح المنطلق الذي يمكن الحكم منه على فاعلية برامج الصندوق الا ان الحوار مع المنظمات الدولية وبالاخص الصندوق يظل بعيدا عن النظرية الصحيحة التي يجب على المنظمات تطبيقها كنتيجة للعتاب المتبادل بين اقتصاديي الدول النامية من ناحية واقتصاديي المنظمات الدولية من ناحية اخرى..

وقال هناك عيوب مهمة في النظرية الاقتصادية التي تعتمد عليها منظمات «بريتون وودز» وان الاطار الصحيح لمعالجة مشكلات العالم الثالث هو اطار المنظمات الدولية متعددة الاطراف مثل اطار الامم المتحدة في مجال المشاكل السياسية مشيرا الى ان اطار الشرطية الذي تتبعه المنظمات المالية الدولية عند تقديم المعونة المالية لن يكون اطارا مناسبا الا اذا اخذ في الاعتبار اولا حاجة بلاد العالم الثالث الى صياغة قراراتها الاقتصادية بنفسها بما يتمشى مع ظروفها الاجتماعية والاقتصادية.

واشار الدكتور غالي الى ان الصندوق يهدف الى الحفاظ على هيكل النظام المالي الدولي ولذا يهتم اولا بتاثير اي دولة على سير العلاقات المالية الدولية ثم بعد ذلك يهتم بالعلاقات المالية والاقتصادية لهذه الدولة.. وتتحدد علاقة اي دولة بالعالم الخارجي من خلال ميزان مدفوعاتها فاذا كبر حجم العجز واستمر مدة طويلة يتدخل الصندوق، كذلك نفس الامر اذا زاد حجم الفائض يتدخل ايضا لكن من الواضح والاكيد ان قوة ضغط الصندوق على الدولة ذات العجز اكبر من قوتها على الدولة ذات الفائض.

طريق واحد

ثم تحدث استاذ الاقتصاد الفرنسي جان فونتين فقال ان الصندوق يهدف الى تصحيح الاختلالات الهيكلية في اقتصاديات الدول عن طريق سياساته في المدى القريب والتي تؤدي الى اعادة هيكلة العرض وان الخلل الداخلي والخلل الخارجي ما هما الا وجهان لعملة واحدة وهما مسؤولية الدولة وحدها اذ ان الخلل الداخلي يؤدي الى خلل خارجي وبالتالي فان الطريقة واحدة لتصحيح هذه الاختلالات.

واضاف ان الاجراءات التي يتبعها الصندوق تتحكم في الدعم وتخفيض قيمة العملة من خلال اسعار الصرف وتحرير تسعير السلع وتشجيع الصادرات مع رفع اسعار الفائدة وذلك بهدف تحسين العائد على المدى القريب والبعيد..

واشار الى ان صندوق النقد الدولي باستخدامه للاقتصاد الكلي يرى ان حذف الدعم سيؤدي الى القضاء على العجز ولكن ازالة الدعم ستؤدي الى ضغوط تظهر نتائجها على المدى القريب والبعيد.. وقال ان التخلي عن الدعم في اية دولة سيؤدي الى مواجهة الساسة في هذه الدولة مع النقابات ومع الشعب اذا استمرت مستويات الدخول كما هي عليه الان.

نتائج سيئة

واستعرض الاستاذ الفرنسي تطبيق سياسات صندوق النقد الدولي في افريقيا وما ادت اليه من نتائج سواء في نقص الانتاج الزراعي او تدهور العملة الى اقصى معدلات صرفها الامر الذي ادى الى عجز اكبر في موازين مدفوعاتها.. وقال: يجب ان تنسحب الدولة بطريقة اقتصادية وليس بطريقة عشوائية.

واوضح ان خدمات الديون في افريقيا توازي ١٩ ففي المائة من اجمالي الدخل في حين تمثل ٢٦ بالمائة في اميركا اللاتينية وان نسبة الديون في افريقيا بلغت ٦٤٪ من اجمالي الدخل وهي اكبر من نظيرتها في اميركا اللاتينية التي بلغت نسبة ٤٤٪.

واستهل امور طهاري مساعد مدير ادارة الشرق الاوسط بصندوق النقد الدولي حديثه قائلا ان صندوق النقد الدولي ليست وكالة قائمة بذاتها فهناك اعضاء مجلس ادارة ولجان فنية تدعم المساعدات.. وان المفاوضات بين الدول المدينة والصندوق ليست بسيطة كما يتصورها البعض كما ان برامج الصندوق ليست جامدة وتقدم اولويات الدولة المعينة لاقرارها ونجاحها يتوقف على الجدية والكيفية في تنفيذها.

واضاف لقد اضطلع الصندوق بدور مهم ليس فقط من خلال المساعدات المادية ولكن ايضا من خلال النصائح والمساعدات التقنية وان اي برنامج لاصلاح الهيكل يستغرق وقتا طويلا ومفاوضات طويلة.

واوضح ان الصندوق وضع ١٠ مليارات دولار للعام المالي الحالي بشروط سهلة ومعقولة لمساعدة الدول المدينة التي تقوم باصلاحات في هياكلها الاقتصادية مشيرا الى ان الصندوق ياخذ بعين الاعتبار اوضاع كل بلد على حده لاختلاف الاوضاع الاقتصادية بين بلد واخر.. وان تشخيص المشكلة يتم من قبل الدولة نفسها وما يقوم به الصندوق هو تقديم النصح والمعونة المادية والفنية.

الدول النامية

ودارت مناقشات بين الحاضرين في الندوة وهم من اساتذة الاقتصد في مختلف الجامعات المصرية والاساتذة الفرنسيين المتخصصين في علوم الاقتصاد للاجابة عن الاسئلة التي طرحها الحاضرون من المهتمين حول صندوق النقد الدولي ودوره والحاجة الى نظام اقتصادي دولي جديد.

وندوة «سياسات التصحيح الهيكلي وازالة القيود الاقتصادية ينظمها مركز البحوث والدراسات الاقتصادية بجامعة القاهرة ومعهد الدراسات والتنمية الاقتصادية والاجتماعية بجامعة باريس وناقشت من خلال ست جلسات تقييم برنامج صندوق النقد الدولي لتصحيح الاختلالات الهيكلية واثر الازمة العالمية على سياسات القيود وتشجيع القطاع الخاص واثر سياسات التصحيح على نمط توزيع الدخل والبرامج البديلة لبرنامج الصندوق.

وشارك في الندوة الدكتور فؤاد سلطان وزير السياحة والطيران المدني والدكتور سلطان ابو علي وزير الاقتصاد السابق والدكتور فؤاد هاشم وزير الاقتصاد الاسبق والدكتور اسماعيل صبري عبدالله رئيس منتدى العالم الثالث.

طوكيو:

العجز بالميزان التجاري الاميركي «ينكمش» قريباً

اعرب وزير المالية الياباني كيئيتشي ميازاوا امس عن اعتقاده بان العجز المزدوج في التجارة والميزانية الاميركية سوف ينكمش تدريجيا مع مضي الوقت.

وقال ميازاوا للصحافيين بعد اجتماع الوزارة وقبيل الاعلان عن ارقام التجارة الاميركية لشهر ديسمبر الماضي بقليل انه يواصل التزام الحذر بصدد زيادة تنشيط الاقتصاد الياباني الاخذ بالتوسع بعد ان بلغ ادنى مستوى في اواخر عام ١٩٨٦.

ومضى الوزير قائلا ان الاوضاع الاقتصادية قد تغيرت مقارنة بما كانت عليه في مطلع عام ١٩٨٧ حين اخذ الاقتصاد ينهض من ركود ساد بواقع تقدم الين الحاد مقابل الدولار.

وقد وصف ميازاوا الانشطة الاقتصادية بانها قوية الان وذلك بعكس ما كانت عليه في العام الماضي مشيرا الى انه ليس ثمة داع للتعجيل بتنفيذ مشاريع الاشغال العامة مخاطرة باثارة ضغط التضخم.

اعلان
شركة الانماء العربي الدولية
شركة مساهمة بحرينية معفاة
تحت التصفية

تدعو لجنة تصفية شركة الانماء العربي الدولية المساهمين الكرام لحضور اجتماع الجمعية العمومية العادية والذي سيعقد في صباح يوم الأحد الموافق ١٩٨٨/٢/٢٨ في تمام الساعة العاشرة بمقر الشركة العربية الدولية للتأمين الكائن بالمنطقة الدبلوماسية - عمارة الشركة البحرينية الكويتية للتأمين - الدور السابع - وذلك للنظر في جدول الأعمال التالي:

١- سماع تقرير لجنة التصفية والمصادقة عليه.
٢- سماع تقرير مراقب الحسابات السادة طلال أبوغزالة وشركاه عن اجراءات التصفية كما في ١٩٨٨/٢/١٨.
٣- ابراء ذمة أعضاء لجنة التصفية عن تصرفاتهم خلال فترة التصفية.
٤- ما يستجد من أعمال.

على السادة المساهمين الراغبين حضور الاجتماع المذكور مراجعة مكتب طلال أبوغزالة وشركاه على العنوان التالي:

□ البحرين: المنامة - شارع الحكومة - عمارة يونيتاج هاوس.
□ الكويت: شركة الدار لتدقيق الحسابات - أنور القطامي وشركاه (عضو مجموعة طلال أبوغزالة الدولية) لاستلام بطاقة حضور الاجتماع المذكور.

لجنة التصفية

بسم الله الرحمن الرحيم

بنك الكويت الوطني ش.م.ك

اجتماع الجمعية العامة

يسر مجلس إدارة بنك الكويت الوطني دعوة السادة المساهمين الكرام لحضور اجتماع الجمعية العامة للبنك بصفتيها العادية وغير العادية الذي سيعقد في الساعة الرابعة والنصف من مساء يوم الاثنين ٢٢ فبراير ١٩٨٧ بمبنى المركز الرئيسي.

يرجى من المساهمين الذين لم يستلموا بطاقات الدعوة مراجعة قسم الأسهم في مبنى المركز الرئيسي للبنك لإستلام بطاقات الدعوة أو الاستفسار بالتلفون على رقم ٢٤٣٨٣٥١ من الساعة ٨ حتى ١٢ صباحًا ومن الساعة ٤ إلى ٦ مساءً.

رئيس مجلس الإدارة

الكويت تمتلك ١٠٫٨ بالمائة منه

٢٧ بالمائة زيادة بالاحتياطي النفطي العالمي العام الماضي

قالت أرقام مجموعة الصناعات النفطية السويسرية ان احتياطي النفط في العالم قد زاد بنسبة ٢٧ بالمائة خلال العام الماضي ليبلغ المخزون العالمي من النفط المؤكد ١٢٠ بليون طن.

وأشارت الى ان ذلك سيكفي العالم لحوالي نصف قرن مقبل طبقا لارقام الاستهلاك الحالية.

وأضافت ان زيادة المخزون العالمي من النفط جاءت أكبر كمياتها من العراق وايران والامارات العربية المتحدة ثم فنزويلا والنرويج.

وقالت الدراسة ان الشرق الاوسط يحتوي على ٦٣٫٣ بالمائة من الاحتياطي العالمي للنفط ويبلغ الاحتياطي المؤكد ٧٦٫٦ بليون دولار ثم الاميركيتين بنسبة ١٧ بالمائة أي ما يعادل ٢٠٫٥ بليون طن.

وأوضحت أن نسبة ما هو موجود من الاحتياطي العالمي للنفط في الكتلة الشرقية والصين لا يتجاوز ما نسبته ٩٫٨ بالمائة.

وجاءت منطقة افريقيا في آخر القائمة من حيث مخزونها النفطي اذ شكل ما نسبته ٦٫١ بالمائة من الاحتياطي النفطي العالمي.

وقالت الارقام انه طبقا للبلدان فقد احتلت المملكة العربية السعودية المكانة الاولى حيث بلغ ما يمثله الاحتياطي من النفط السعودي بالنسبة للاحتياطي العالمي من النفط ١٩٫٢ بالمائة تلتها العراق بنسبة ١١٫١ بالمائة والكويت بنسبة ١٠٫٨ بالمائة والامارات العربية المتحدة بنسبة ١٠٫٧ ثم ايران بنسبة ١٠٫٤ بالمائة.

زيادة كبيرة في واردات اميركا من نفط «اوبك» منذ بداية عام ٨٦

ذكرت هيئة النفط الاميركية «اميركان بتروليوم انستيتيوت» ان واردات الولايات المتحدة من النفط من منظمة البلاد المصدرة للبترول «اوبك» زادت بمقدار خمسة اضعاف تقريبا منذ بداية عام ١٩٨٦.

واوضحت هيئة النفط الاميركية استنادا الى الارقام الاخيرة المتاحة لدى وزارة الطاقة الاميركية، ان واردات الولايات المتحدة من النفط الخام الذي تنتجه دول منظمة «اوبك» بلغت ١٫٤٥ مليون برميل يوميا في المتوسط في خلال نوفمبر الماضي مقابل ٣٠٥ آلاف برميل يوميا في يناير عام ١٩٨٥.

وبلغت الواردات الاميركية في الاشهر الاحد عشر الاولى من عام ١٩٨٧ من نفط منظمة «اوبك» ١٫٢٤ مليون برميل يوميا في المتوسط. واضافت هيئة النفط الاميركية ان الولايات المتحدة تكون بذلك قد استوردت اكبر نصيب لها من نفط المنظمة منذ ان كانت تستورد ١٫٨٤ مليون برميل يوميا عام ١٩٨١.

وكانت واردات النفط الاميركية من دول منظمة «اوبك» بلغت مستواها القياسي عام ١٩٧٧ حين وصلت الى ٣٫١٨ ملايين برميل يوميا.

ويعزى سبب خفض المشتريات الاميركية من النفط من منظمة «اوبك» الى الالغاء المتدرج منذ عام ١٩٧٨ للرقابة على اسعار النفط المستخرج من الولايات المتحدة لتشجيع استكشاف النفط والانتاج الداخلي.

وحسب هيئة النفط الاميركية فان الزيادة الكبيرة لواردات النفط في السنتين الماضيتين سببها انهيار اسعار النفط العالمية عام ١٩٨٦ اثر الخلافات داخل دول منظمة «اوبك». وكان لهبوط سعر البرميل اثره في تزايد الطلب على المنتجات النفطية.

وفي حين بلغت الواردات الاميركية من نفط منظمة «اوبك» ٤٧٢ الف برميل يوميا في المتوسط عام ١٩٨٥ فان هذه الواردات تضاعفت ثلاث مرات تقريبا عام ١٩٨٦ اذ بلغت ١١٫١ مليون برميل يوميا.

بزيادة ١٢ بالمائة عن عام ٨٦

١٧٤ مليون راكب جوي انتقلوا برحلات دولية العام الماضي

ذكرت تقديرات لمنظمة النقل الجوي الدولية «اياتا» ان ١٧٤ مليون راكب تقريبا انتقلوا عبر الطائرات في رحلات دولية خلال عام ١٩٨٧ بزيادة نسبتها ١٢ بالمائة عن عدد الركاب في العام الذي سبقه.

وقال رئيس اتحاد خطوط الطيران الدكتور غنتر ايسر ان العام الماضي كان افضل بكثير من توقعات عن نمو صناعة النقل الجوي قبل ١٢ شهرا مضت.

واوضح ان حركة نقل الركاب المحلية ارتفعت ايضا بنسبة ١٢ بالمائة لتصل الى ٥٧٥ مليون راكب كما ارتفع حجم الشحن الدولي الى ٥٫٥٨ بلايين طن وبنسبة ١٠ بالمائة.

«اوابك» تشارك بالمعرض الدولي السادس للكتاب

تشارك الامانة العامة لمنظمة الاقطار العربية المصدرة للنفط «اوابك» في المعرض الدولي السادس للكتاب الذي سيقام في بغداد منتصف الشهر المقبل ويستمر عشرة ايام.

وستعرض المنظمة العديد من مطبوعاتها السابقة الجديدة التي تتناول شؤون النفط والطاقة.

وقد اصدرت منظمة «اوابك» حتى الان ٢٧٠ كتابا اضافة الى خمسين عددا من المجلة الفصلية «النفط والتعاون العربي» اضافة الى نشرتها الشهرية التي دخلت عامها الرابع عشر.

النمسا تستخرج من النفايات.. طاقة!

توصلت شركة نمساوية الى تصنيع معمل حديث خاص باعادة تصنيع النفايات يتميز بفوائده الاقتصادية حيث عرضت شركة «اس. جي. تي» النمساوية مؤخرا احدث مصنع خاص بذلك واستخدامها لاستخراج الطاقة اللازمة للتدفئة.

ويعتمد المصنع في عمله على معاملة النفايات بكميات من الرمل ويتميز المعمل بقدرته في التخلص من الغازات السامة حماية للبيئة.

وتبلغ طاقة المعمل من ٥٠ الفا الى ربع مليون طن سنويا كما تبلغ تكلفة التشغيل اقل من المعامل التقليدية بنسبة ٥٠ بالمائة الى جانب انه لايزيد في حجمه عن نصف حجم تلك المعامل.

اتحاد البورصات العربية يجتمع بالكويت اليوم

■ انتخاب رئيس جديد وتكريم خالد الخرافي

● خالد الخرافي

يعقد في مقر سوق الكويت للاوراق المالية اليوم الاجتماع السابع لاتحاد البورصات العربية وذلك لمناقشة الوضع المالي والاداري وانتخاب رئيس جديد للاتحاد، خلفا للسيد خالد علي الخرافي.

وكذلك لبحث دراسات وتوصيات ندوة اهمية المعلومات في البورصات العربية والتي عقدت مؤخرا في القاهرة بالاضافة لمناقشة توصيات اللجنة الفنية المشكلة من قبل اتحاد البورصات العربية والتي اجتمعت في القاهرة خلال شهر يوليو ١٩٧٨ بخصوص تبادل تسجيل الاوراق المالية للشركات العربية بين اعضاء الاتحاد.

وسيبحث الاجتماع كذلك مكان وزمان انعقاد ندوة الاتحاد المقبلة بالاضافة لما يستجد من اعمال.

وسيمثل سوق الكويت للاوراق المالية في هذا الاجتماع كل من مدير عام البورصة هشام العتيبي والدكتور صفقد ركيبي. ويشارك فيه كل من هشام الصباغ، وطاهر مرار من بورصة الاردن، ومحمد حامد وبكر عبدالله من بورصة القاهرة، ومحمد رضا حمزة ومحمد صالح الحميدي من بورصة تونس، ود. سليمان منذري من الجامعة العربية وعبدالرزاق العراقي وعبدالاله بالمليح من بورصة المغرب ود. فوزي بهزات مستشار بورصة البحرين.

وسيقوم المشاركون بالاجتماع بزيارة لسمو ولي العهد ولوزير التجارة وسيقيم وزير التجارة والصناعة فيصل عبدالرزاق الخالد حفل تكريم لرئيس الاتحاد السابق خالد الخرافي سيشارك فيه العديد من الشخصيات الاقتصادية.

مليار و٩٥٠ مليون ريال استثمارات البنوك في قطر عام ٨٧

بلغت استثمارات البنوك في قطر حتى نهاية عام ١٩٨٧ مليارا و٩٥٠ مليونا و٢٣١ الف ريال قطري.

وقالت مؤسسة النقد القطري التي نشرت هذه الاحصائية ان الاستثمارات داخل قطر بلغت ٦٠٥ ملايين و٢٣٨ الف ريال بينما بلغت الاستثمارات في الخارج مليارا و٣٤٤ مليونا و٨٩٩ الف ريال قطري.

وبلغت التسهيلات الائتمانية التي منحتها البنوك في دولة قطر حتى نهاية ديسمبر ١٩٨٧ ثمانية مليارات و٧٤٣ مليونا و٢٥٢ الف ريال قطري.

كما بلغت التسهيلات في صورة جاري مدين ستة مليارات و٨٣٦ مليونا و٢٣٢ الف ريال و٣١٩ مليون و٦٥٤ الف ريال في صورة خصم اوراق تجارية ومليارا و٥٨٧ مليونا و٣٦٦ الفا في صورة قروض وسلف.

واوضحت نشرة مؤسسة النقد القطري ان قطاع الاشخاص كان في مقدمة القطاعات الاقتصادية التي حصلت على تسهيلات ائتمانية حيث بلغت اربعة مليارات و٢٣٥ مليونا و٩٢٧ الف ريال يليه قطاع التجارة العامة بمليارين و٥٣١ مليونا و٥٤٨ الف ريال ثم قطاع البناء والتشييد بـ٩٥٦ مليونا و٢٠ الف ريال قطري.

ودائع الاشخاص

وبلغت ودائع الجمهور حتى ذلك التاريخ بالعملة المحلية ثمانية مليارات و٨٥٤ مليونا و١٢٦ الف ريال منها ثلاثة مليارات و٦٤٣ مليونا و٥١٣ الف ريال في صورة ودائع تحت الطلب وخمسة مليارات و٢١٠ ملايين و٦١٣ الف ريال في صورة ودائع لاجل وتوفير.

كما بلغت ودائع الجمهور حتى نهاية ديسمبر المذكور بالعملات الاجنبية ما يعادل ثلاثة مليارات و٨٧٨ مليونا و٧٩ الف ريال منها مليار و٦٩٥ مليونا و٣٢٠ الف ريال في صورة ودائع تحت الطلب بينما بلغت الودائع لاجل وتوفير مليارين و١٨٢ مليونا و٧٥٩ الف ريال.

علي الخليفة في الرياض اليوم

● علي الخليفة

ذكر في الرياض امس ان وزير النفط الكويتي الشيخ علي الخليفة العذبي سيصل الى الرياض اليوم في زيارة للسعودية. يجري خلالها محادثات مع وزير البترول والثروة المعدنية السعودي ووزير التخطيط بالنيابة هشام ناظر تتناول تنسيق التعاون بين البلدين في المجال النفطي وبحث التطورات الراهنة على السوق البترولية.

KCSC
المركز الكويتي لنظم الكمبيوتر (ذ.م.م)
Kuwait Computer Systems Center (WLL)

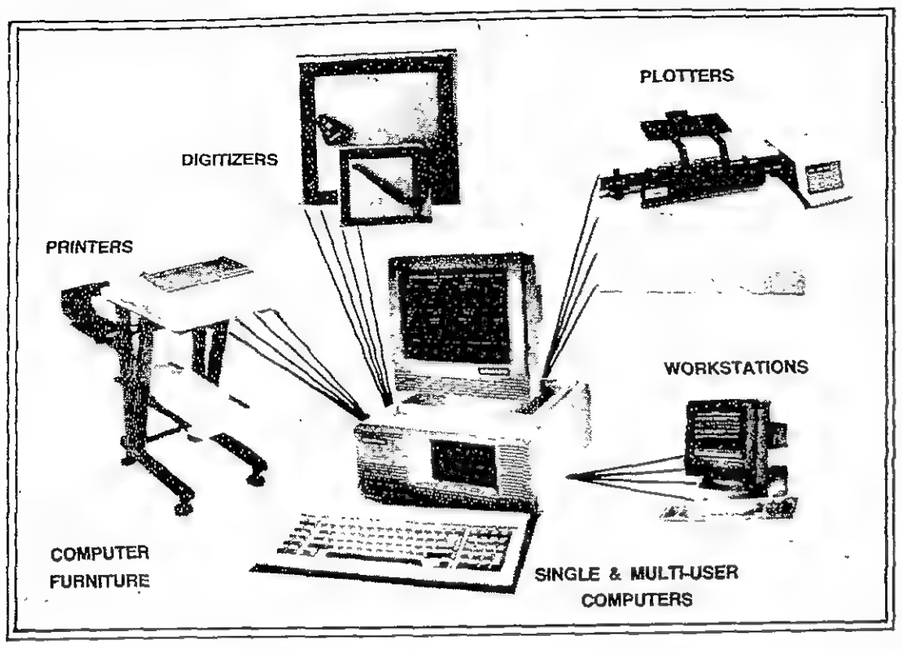

For 11 years, your friends at KCSC have provided the most proffessional computer services:

— HARDWARE
— BUSINESS SYSTEMS
— TRAINING
— SOFTWARE
— CONSULTANCY
— DATA ENTRY

Our INFO'88 stand will have plenty of surprises. Come and talk to us at stand No. A10 you will be glad you did.

☎ ٢٤٥٢٦٨٥/٦ - ص.ب: ١١٩٦ الرمز البريدي 22012 السالمية - كويت - تلكس: ٢٣٧١٦ - سجل تجاري: ٢٨٦٩٥
☎ 2452685/6 — P.O.Box: 1196 — Code No. 22012 Salmia — Kuwait — Tlx: 23716 KT. — C.R. 28695

دليل المستهلك

☎ ٤٨٣٤٣١٠ - ٤٨٣٤٣١١

هام للمعارس
شركة القصور الذهبية للأفراح
بيوت شعر + خيام كبيرة + زينة افراح + طباخين + كراسي + طاولات + تصوري فيديو + سجاد + مسرح + مدرجات + تنكرماء. اتصلوا بنا واتم في البيت يصلكم مندوبنا
☎ ٣٩٢٧٩٠١ / ٣٩٢٤٧٨٨ / ٣٩٢٩١٣٩ - اسعار مناسبة - علي عبدالله.

مؤسسة عبدالنبي العيلي
للسيارات
دفعات جديدة من سيارات المرسيدس و الاميركية، الشويخ ش كندا دراي
☎ ٤٨٤٠٣٣٠

ألمنيوم ومطابخ
الواوان
جميع أعمال الالمنيوم والمطابخ المعدنية
استيل، حديد مجلفن، ألمنيوم، برادات وثلاجات بجميع أنواعها وأسقف صناعية، الري: ٤٧١٦٠٢٧، ٤٧١٩٧٩٣، ش تونس مجمع الرميح ٢٦٦٨٠٤٢، الفحيحيل ش مكة عمارة الدبوس
٣٩٢٧٠٦٨/٩

لدينا
خدم وسواقين
من سيلان
المسلمة ١٠٠ دينار
مسيحية ٦٠ دينار
اتصلوا بنا يصلكم مندوبنا
☎ مباشر ٤٣١٠٧٤٧ - ٤٣٤٨٥٠٠/ ٤٣٤٨٦٩٨ داخلي ١٣٣

استأجر سيارة
ابتداء من
٢,٥٠٠ ديناراً
السيارات حديثة، نوصلها للمستأجر، اسعار خاصة للعقود الطويلة طابا للسيارات الفراينة - الشارع الرئيسي بجانب فيديو عذاري
☎ ٤٧٤٥٦٣٣/٤٧١٣٣٨٧

مشكلة المياه
صيانة فلل
متخصصون بفتح المياه الضعيفة
والتمديدات الصحية
مؤسسة جمال عبدالله للادوات الصحية ☎ ٤٧١٢١٦١
٤٧١١٨٩٣/٤٧١٨٤٣٥
خدمة الى منازلكم

تاكسي برقان
طلبات داخل وخارج البلاد
٢٤١٧٩٣٢/٢٤٤١٠١٦
٤٧١٤٠١١/٢٤٦٤٣٦٠
٤٧٣٦٠١٤/٢٤٦٤٣٦١

تاكسي حاكم
الجابرية
٥٣٣٩٧٧٢/٥٣٣٩٧٧٣
خدمة ٢٤ ساعة

الخليج للمظلات
تركيب المظلات بكافة انواعها
☎ ٥٦٤١٦٩٠

للتنظيف
غسيل منازل - سجاد - فلل - عمارات - مكاتب
نقل عفش
نقل وفك وتركيب الاثاث والمكاتب مع الكفالة. ت: ٤٧٣٥٥٠٧ - ٤٧١٧٠٦٣
الصيد

اثاث ومفروشات
سجاد - تنجيد - برادي
شركة العروسة
للاثاث والمفروشات
نقداً أو بالاقساط بالتعاون مع التمويل أو التسهيلات
☎ ٤٨٤٢٥٥٩/٣٩٢٥٧٨١

اطارات الجهاد
• رنك مرسيدس ٨٨ وتركيب سفايف بريك
• جميع أنواع الاطارات العالمية
• التركيب والوزن مجانا
يونروبال جنرال لاسا
كونير بريجستون
الكويت مقابل بريد الصفاة ☎ ٢٤٣٩١٦٦، الشويخ بجانب مصنع كندا دراي مقابل الشركة الاهلية لقطع الغيار ٤٨٣٩٧٦٢

شركة الأقصى
الفروانية
كافة الحلويات العربية والافرنجية
☎ ٤٧١٦٢٠٧/٤٧١٤٠٣٥

للتنظيف
لجميع مقاولات التنظيف ونقل النفايات
مؤسسة عبدالحميد سالم التجارية
☎ ٢٤٢٩٨٠٦/٢٤٢٩٨٠٧

مؤسسة المسعوسي للتنظيف
فلل مجمعات وزارات - شقق - سجاد - كنبات - كشنات سيارات تنظيف الستائر مع الفك والتركيب
* فرع مبيد حشرات *
☎ ٢٤٠٤١٤٥/٢٤٠٢١٤٦

للوقت والسعر
شركة البناء الدولية
بناء - ترميم - ديكور - المونيوم - كهرباء - صحي - أسقف صناعية
☎ ٢٤٢٤٦٧٣/٢٤٢٤٦٧٤

مظلات فقيه للمظلات
ت ٢٦٢٥٢٦١

المؤسسة العالمية لمقاولات التنظيف
خدماتنا شاملة
☎ : ٢٤٠٧٨٣٨

مواد عازلة
مانعة لتسرب المياه
عزل الاسطح فوق وتحت الكاشي
اخصائيون في السراديب وخزانات المياه الخرسانية
مؤسسة المحيطات العالمية
☎ ٤٧٤٣٨٦٢/٩٠٢٥٠٧٨

للتنظيف
غسيل منازل سجاد فلل عمارات مكاتب
نقل عفش
فك وتركيب الاثاث والمكاتب بايدي فنية
آسيوية

نقل عفش
من بيت الى بيت وفك وتركيب اثاث المكاتب وتغليفها
نشتري كافة أنواع الاثاث المستعمل
مؤسسة ثقيل الراشد
☎ : ٤٨٨٧٩٤١

مؤسسة الزامل التجارية
جميع لوازم الكراجات والورش عدد يدوية - كمبريسورات - جكات
الشويخ ش كندا دراي
☎ ٤٨٤٩٠٠٨/٤٨٤٩٢٦٧

خدمة سريعة
• للفيديو والتلفزيون
• خلال ٢٤ ساعة
• نقل وفحص الجهاز مجانا
معرض زهرة الخليج
☎ ٢٦٥٨٠٧٥

فيديو وتلفزيون
أريل لدول الخليج مع بوستر
تصليح الفيديو والتلفزيون خدمة خلال الـ ٢٤ ساعة
اتصل بنا ستجدنا في خدمتك
مؤسسة روضة الكويت
☎ ٢٦٥٧٣١٥

تود مكتبتك
بموسوعات علمية عربية واجنبية
اتصل بنا يصلك مندوبنا
☎ ٢٤٥٦١٩٨/٢٤١٢٨٢٠

بأقل التكاليف
تنفذ جميع أعمال الحدادة والالومنيوم من شابيك، أبواب، أبراج، مظلات، شبرات، أسوار حديدية، باشكال زخرفية، مراجيح، دكتات تكييف
المركزية للديكور
☎ ٤٧٣٢٥٩١/٤٧٣٤١٧٠

يوجد لدينا
خدم
من الفلبين، خدم، سواق، فنيين وجميع التخصصات
مدة القدوم
* قصيرة جدا *
☎ ٥٦١٢١٤٧/٥٦١٢١٤٨

مؤسسة الشقايا
★ استعدادات لانشاء الفلل
★ أعمال ترميم وصيانة عامة
★ جميع أعمال التنظيف
☎ ٢٤٣٥٥٥٣/٤

مقاولات مباني
انشاء فلل خاصة ومباني ترميم كافة أنواع المباني
مؤسسة زبن نايف علي
☎ ٢٤٠١٥١٤/٢٤٠١٥١٦

اللؤلؤة للتنظيف
نحن على أتم الاستعداد لتنظيف سجاد - فلل - شقق - مكاتب - مدارس - شركات
* وباسعار مغرية واشتراكات شهرية وسنوية
☎ ٢٦٣٦٥٨٧/٢٦٣٨٧٤٠

معرض عبدالكريم اليحيى
للادوات الصحية
يقدم تشكيلة واسعة من الحمامات والبورسلان والسيراميك باسعار ايطاليا واسبانيا
النقرة - شارع ابن خلدون تقاطع شارع قتيبة ☎ ٢٦٥٩٧٠٨ / ٢٦٥٩١٠٣

كراج ومحطة
المسعوسي
● تصفية عامة لسيارات جنرال موتورز بالكمبيوتر مع القطع الاصلية ١٥ دينار
● تبديل جير من ٣٥٠-٣٥٠ مع كفالة ٦ شهور بـ٧٠ دينار ● غسيل كشنات المخمل والارضية باحدث الاجهزة والمواد المنظفة فقط بـ ١٥ دينار ● بولش باليد والماكينة فقط ١٢ دينار الري الصناعية شارع ٢٠ متفرع من شارع الغزالي ☎ ٤٧٤٩٢٤٤

زهور الصباح
استعداد تام لتوصيل طلباتكم من الازهار والنباتات الداخلية، التوصيل مجانا. ☎ ٢٦٣٧٥٠٦/ ٢٦٣٧٤٢٧

مركز العز للعطور وادوات التجميل
كافة مستلزمات الصالونات النسائية والرجالية والمركز الاكثر اهتمام ببشرتك سيدتك. السالمية - عنبرة الاذينة ☎ ٥٧٢٥٦٤٨

لؤلؤة الكويت
لدينا خدم
سيلانية مسيحية ٤٥ د.ك
سيلانية مسلمة ١٠٠ د.ك
سائق سيلاني او هندي ٥٠ د.ك
خادم سيلاني او هندي ٤٥ د.ك
هندية مسلمة او مسيحية ١١٠ د.ك
الوصول خلال اسبوع ☎ ٢٦٥٦٩٨١

حوراء للديكور
احدث الديكورات بالخشب الاميركي تيجان - برادي قماش - برادي عامودية - اسقف صناعية - بلاط بلاستيك - مرايا - جميع اعمال الصبغ والنجارة.
ورق جدران بلاستيك ٠٫٩٠٠ فلس المتر المربع مع التركيب.
ورق جدران اسفنج ١٫٠٠٠ د.ك المتر المربع مع التركيب. ☎ ٥٧٥٦٣٦٣/٥٧١١٩١٤

للشركات والمؤسسات
لعمل هداياكم السنوية
اعتمدوا مؤسسة الهدايا العالمية
☎ ٢٤٢٩٢٢٦/٢٤٥٢١٨٤

مصور
الذوق الرفيع
لدينا تصوير/ فوتغراف/ فيديو/ مصورين ومصورات.. باسعار مغرية وهدية مجانا.
● طبع الصورة الملونة ٩×١٣=٤٠ فلس و١٠×١٥=٥٠ فلس.. وتحميض الفيلم ٢٥٠ فلس مع اليوم هدية
● تصوير مستندات جميع الاحجام * بـ (٥٠) فلس *
● لدينا مسودات مصور سينما الزندلس
● النقرة شارع شرحبيل ☎ ٢٦٤٥٨٨٤

معرض
الوثير
للاثاث
الآن لدينا أحدث الطرق لتنظيف غرف الجلوس بمنازلكم
* خلال ٢٤ ساعة *
وصلت تشكيلة من غرف النوم، حولي شارع بيروت
☎ ٢٦٦٢٤٤٠/٢٦٢٨١٨١

خدمة سريعة
في المنازل تصليح كافة الاجهزة الالكترونية تلفزيون، فيديو، راديو
معمل الجهاز بمنزلك
مجانا
● تركيب ايريال تصليح وايريال مركزي وتركيب.
مؤسسة حواس للاجهزة الالكترونية
☎ ٢٦٣٩١٥٩

اسعار العملات

العملة	الكمية	فلس	دينار
دولار أميركي	١٠٠٠	٤٥	٢٧٦
دولار كندي نقدا	١٠٠٠	—	٢١٨
دولار هونغ كونغ	١٠٠٠	٥	٣٥
دولار سنغافورة	١٠٠٠	٧٠	١٣٧
جنيه استرليني	١	٤٨٧	—
مصري نقدي	١	٢٥,٥	—
مصري تحويل		—	١٠٠
جنيه سوداني	١	٥٥٥	—
جنيه قبرصي	١	٦٠٤	—
دينار أردني	١	٨٠١	—
دينار عراقي	١	١٤٠	—
دينار تونسي	١	٣٦١	—
دينار بحريني	١	٧٣٤	—
دينار يمني ج	١	٨٠٣	—
درهم امارات	١٠	٧٥٣	—
درهم مغربي	١٠٠٠	٤٧٥	٣٥
ريال سعودي	١٠	٧٣٨	—
ريال قطري	١٠	٧٦٠	—
ريال عماني	١	٧١٩	—
ريال يمني ش	١٠٠٠	٥٣٠	٢٨
تومان ايراني نقدا	١٠٠٠	٨٥٠	٢
ليرة لبنانية	١٠٠٠	٧٤٧	—
ليرة سورية نقدا	١٠٠٠	٢٥	٧
ليرة تركية	١٠٠٠	٢٠٩	—
لير ايطالي	١٠٠٠	٢٢٢	—
مارك الماني	١٠٠٠	—	١٦٤
فرنك فرنسي	١٠٠٠	٥٤٥	٤٨
فرنك سويسري	١٠٠٠	٨٠	١٩٩
فرنك بلجيكي	١٠٠٠	٩٠٦	٧
بيزتا اسباني	١٠٠٠	٤٢٧	٢
ين ياباني	١٠٠٠	١٥٣	٢
غيلدر هولندي	١٠٠٠	٩٥	١٤٥
دراخمة يونانية	١٠٠٠	١٢٨	٢
روبية هندية نقدا	١٠٠٠	—	١٧
روبية باكستانية	١٠٠٠	٨٠٠	١٥
روبية سري لانكا	١٠٠٠	٩٧٩	٨
بيزو فلبيني	١٠٠٠	٣٤٥	١٣
ذهب تولات	١١٦غ	٥	٤٦١
ذهب ٩٩٥	كيلو	—	٣٩٣٠
ذهب ٩٩٩	كيلو	—	٣٩٤٦
ذهب	١٠غ	—	٤٢

* المزيني (١٩٨٨/٢/١١)

تقلص العجز التجاري الاميركي يرفع الدولار ويخفض اسعار الذهب لمستويات قياسية

ارتفع سعر صرف الدولار الاميركي بشكل حاد في الاسواق العالمية امس اثر اعلان الولايات المتحدة ان العجز في ميزانها التجاري لشهر ديسمبر الماضي قد هبط الى ١٢٫٢٠ بليون دولار مقارنة مع ١٣٫٢٢ بليون دولار لشهر نوفمبر.

وقفز سعر صرف الدولار فور اعلان هذه الارقام الى ١٫٧٢٣٠ مارك الماني و١٣٢ ينا يابانيا مقارنة مع ١٫٦٩ مارك الماني و١٢٩٫٣٥ ينا يابانيا قبيل اعلان الارقام.

كما واستفادت من اعلان هذه الارقام السندات الاميركية لترتفع بشكل حاد وليصل سعر سندات الخزانة مدة ثلاثين عاما الى ١٠٦٫٢٩ بالمائة مقارنة مع ١٠٥٫٤٠ بالمائة قبيل اعلان الارقام.

ويذكر ان المتداولين في اسواق المال ينتظرون هذه الارقام بفارغ الصبر منذ مطلع الاسبوع الماضي نظرا لاهميتها الشديدة.

وقد اظهرت الارقام ان صادرات الولايات المتحدة قد ازدهرت بنسبة ٤٫٢ بالمائة لتصل الى ٢٤٫٨٠ بليون دولار بينما لم تتغير وارداتها التي وصلت الى ٣٧ بليون دولار.

وقد جاءت هذه الارقام افضل بكثير من توقعات السوق اذ ان اكثر المحللين تفاؤلا لم يتوقعوا ان ينخفض العجز عن مستوى ١٢٫٥ مليار دولار.

وجاءت هذه الارقام بمثابة ضربة قوية لاسعار الذهب التي هبطت الى ادنى مستوى لها منذ عشرة اشهر اذ تدهور سعر اونصة الذهب الى ٤٣٥٫٥٠ دولارا للاونصة فور اعلان الارقام امس مقارنة مع ٤٤١٫٥ دولارا للاونصة قبيل اعلان الارقام.

اسعار الاسهم العالمية واصلت ارتفاعها امس

واصلت أسعار الاسهم في البورصات العالمية ارتفاعها أمس وسط تداول محدود فيما استمر ترقب المتداولين لارقام التجارة الاميركية.

واستفادت اسعار الاسهم البريطانية من اخبار مفادها ان أسعار مبيعات التجزئة في بريطانيا لم تتغير في يناير.

وقد اظهرت الارقام البريطانية ان معدل التضخم هو الآن عند مستوى ٣٫٣ بالمائة مما يخفف احتمالات سعر أسعار الفائدة على الجنيه الاسترليني والتي كانت قد أضعفت أسعار الاسهم الصناعية البريطانية بداية الاسبوع الماضي.

وارتفع مؤشر «الفاينانشال تايمز» ٤ نقاط في الساعات الاولى للتداول أمس ليصل الى ١٧٣٢٫٧ نقطة فيما كان التداول ضئيل جدا.

ويشير المتداولون الى أن احتمالات ارتفاع مؤشر «فاينانشال تايمز» فوق مستوى ١٨٠٠ نقطة شديدة الصعوبة الا اذا عادت المؤسسات الكبرى للاستثمار بالاسهم بنشاط.

وكان المؤشر قد وصل الى هذا المستوى ثلاث مرات خلال العام الحالي ولكنه سرعان ما كان يعود لينخفض دونه.

وفي بورصة طوكيو ارتفع مؤشر «نيكي» ٢١٠٫٠٦ نقط ليصل الى ٢٣٩٨١٫٩٤ نقطة عند الاقفال أمس.

وفي سيدني ارتفع المؤشر الرئيسي ٣٫٨ نقاط ليصل الى ١١٩٩٫١ نقطة.

بينما ارتفع المؤشر الرئيسي في هونغ كونغ ٣٠ نقطة ليصل الى ٢٢٨٦٫٠٠ نقطة.

النمسا تحكم الرقابة الجمركية على الصادرات

بدأت النمسا مع بداية هذا العام العمل بنظام التعرفة الجمركية الجديدة والمتجانسة مع النظام المعمول به في اوروبا.

ويقوم النظام الجديد على اساس تركيز الرقابة الجمركية على الصادرات وليس على البضائع المستوردة كما كان معمولا به حتى نهاية ديسمبر من العام الماضي.

ويرى المراقبون الاقتصاديون ان النظام السابق في التعرفة الجمركية قد تسبب في عزلة النمسا عن التكنولوجيا الحديثة حيث ان النمسا كانت تفرض رقابة مشددة على البضائع المستوردة مما دفعها الى العمل بالنظام الجديد اعتبارا من بداية يناير الماضي.

دورتان تدريبيتان جديدتان بمعهد الدراسات المصرفية

يعقد معهد الدراسات المصرفية اليوم دورتين تدريبيتين تشارك فيهما مجموعة من العاملين في القطاع المصرفي والمالي بالكويت.

وابلغ مصدر مسؤول بالمعهد وكالة الانباء الكويتية ان الدورة الاولى التي تستمر لمدة ثلاثة ايام ستتناول موضوع التحليل المصرفي الاستثماري.

واضاف ان عقد هذه الدورة يأتي بهدف ما تشهده انشطة العمل المصرفي الاستثماري في الاونة الاخيرة من تنوع وتعدد تبرز اهمية هذا المجال للمؤسسات المصرفية عالميا ومحليا وما يحققه ذلك لها من مردود جيد مما جعل من الاهمية في ان يلم المصرفيون في الكويت بهذا الجانب من العمل المصرفي في منظوره الجديد.

وقال انه سيقوم بتقديم الدورة خبراء من بنك باركليز البريطاني.

واشار الى ان الدورة التدريبية الثانية ستدور حول موضوع - اسواق الخيارات والاسواق الاجلة حيث سيتم خلالها تزويد المشاركين بنظرة شاملة عن الاساليب الاستثمارية الحديثة نسبيا ومزاياها ومجالات توظيفها بصورة فعالة في ادارة المخاطر.

وقال انه سيشارك في الدورة التي سيقوم بتقديمها مستشار من بنك مدلاند البريطاني مجموعة من مدراء الخزانة ومتداولي العملات الاجنبية والاوراق المالية في القطاع المصرفي والمالي في الكويت.

الذهب والفضة

١٩٨٨/٢/١٢

الدولة	السعر
● الكويت	دينار
كيلو ٩٩٩	٣٩٣٠
كيلو ٩٩٥	٣٩٤٦
عشر تولات ١١٦ غ	٤٦١,٥
اونصة	—
● لندن	دولار
ذهب اونصة	٤٤٠,٣٠
فضة اونصة	٦,٣٠
● نيويورك	دولار
ذهب اونصة	٤٤٠,٦
فضة اونصة	٦,٢٨
● زيوريخ	دولار
ذهب اونصة	٤٤٠,٢٥
فضة اونصة	٦,٣٠
● باريس	دولار
ذهب اونصة	٤٤٢,١١
فضة اونصة	—
● هونغ كونغ	دولار
ذهب اونصة	٤٤٠,٨٠
فضة اونصة	—
● بيروت	دولار
ذهب اونصة	٤٤٢,٠٠
● القاهرة	جنيه
ذهب غرام ٩٩٩	٣٤٥١
فضة غرام	٧,٣٠

العملات في بيروت

العملة	شراء (ليرة)	بيع (ليرة)
الدينار الكويتي	١٣٥٧,٠٠	١٣٧٥,٠٠
الريال السعودي	١٠٠,٠٠	١٠١,٠٠
الدولار الاميركي	٣٨١,٠٠	٣٨٤,٠٠
الجنيه الاسترليني	٦٦٧,٧٠	٦٧٣,٦٠
الفرنك الفرنسي	٦٦,٣٥	٦٧,٠٠

العملات في القاهرة

	شراء	بيع
الدولار تحويل	—	—
الدولار لدى البنوك التجارية	١٢٥,٥	—
غرام الذهب ٩٩٩	٣٤٥١	
غرام الفضة	٧,٣٠	

بورصة طوكيو

١٩٨٨/٢/١١

أسعار اقفال بورصة طوكيو كما زودتنا بها الشركة الكويتية الدولية للاستثمار

اسم الشركة	السعر بالين
ياماتوشي فارماكتيكال	٤٠٠٠
ابساي ليمتد	٢٤٢٠
ميتسوبيشي كيميكال	٩١٣
شن ايتسو كيميكال	١٨١٠
نومورا سيكيوريتي	٢٢٣٠
دايوا سيكيوريتي	٢٠٩٠
سوميتومو بنك	٢٦٨٠
فوجي بنك	٥٣٣٠
تويوتا موتور كوربوريشن	١٨٧٠
نيسان موتور كوربوريشن	٧٧٥
هيتاشي ليمتد	١٢٤٠
ميتسوشيتا الكتريك	٢٢٣٠
سوني كوربوريشن	٤٨٠٠
تي. دي. كي كوربوريشن	—
هيتاشي ماكسيل ليمتد	٢١٥٠
طوكيو الكتريك	٥١٧٠
نانوك ليمتد	٥٧٨٠
ميتسوبيشي ستايت	١٩٩٠
تايسي كوربوريشن	٨٩١
كاسيو كمبيوتر	١٢١٠
كانـــون	١٠١٠
اقفال نيكاي داوجونز	٢٣,٧٧١,٨٨
حجم التعامل بالمليون	٣٨٠

اسعار السلع

فيما يلي أسعار السلع في بورصة نيويورك كما زودتنا بها شركة ميرل لينش (٨٨/٢/١٢)

(الاسعار بالدولار)

السلعة	الوزن	شهر التسليم	افتتاح	الاغلاق السابق	وحدة التعاقد
سكر	رطل انكليزي	مارس	٨٧٨	٨٦٢	١١٢٠٠٠ رطل
كاكاو	طن	مارس	١٧,١٠	١٧,٢٠	١٠ أطنان
قهوة	رطل انكليزي	مارس	٣٩,١٠	٣٨,٠١	٢٧٥٠٠ رطل
قطن	رطل انكليزي	مارس	٦١,٣٠	٦١,٦٥	٥٠٠٠٠ رطل
قمح	بوشل	مارس	٣٢٨,٠٠	٣٢٨,٢٥	٥٠٠٠٠ بوشل
ذرة	بوشل	مارس	٢٠١,٧٥	٢٠٢,٥٠	٥٠٠٠ بوشل
شوفان	بوشل	مارس	٨٨,٧٥	٨٩,٥٠	٥٠٠٠ بوشل
لبقار حية	رطل انكليزي	ابريل	٧١,٤٥	٧١,٧٥	٤٠٠٠٠ رطل
نحاس	رطل انكليزي	مارس	١٠١,٥٠	١٠١,٠٠	٢٥٠٠٠ رطل
المنيوم	رطل انكليزي	مارس	٩٦,٩٠	٩٧,٠٠	٤٠٠٠٠ رطل
بلاتين	أونصة	يناير	٨٨,٠٠	٨٨,٧	٥٠ أونصة
عصير برتقال	رطل انكليزي	مارس	٦٩,٥٠	٦٤,٩٥	١٥٠٠٠ رطل

اسعار الفائدة

المدة ٨٨/٢/١٢	الكويت دينار	الكويت استرليني	الكويت دولار	لندن استرليني	لندن دولار	زيوريخ فرنك	زيوريخ دولار
اسبوع	—	—	—	٨ ٧/١٦	٦ ٥/٨	١/٤	٦
شهر	٤ ١/٢	٨	٥ ٣/٤	٨ ٧/٨	٦ ٥/٨	١	٦ ١/٢
٣ أشهر	٤ ١/٢	٨ ١/٢	٥ ١٣/١٦	٩ ٧/١٦	٦ ١١/١٦	١ ١/٢	٦ ٥/٨
٦ أشهر	٤ ١/٢	٨ ١١/١٦	٥ ٧/٨	٩ ٥/٨	٦ ١٣/١٦	٢ ١/٨	٦ ٣/٤
سنة	٤ ١/٤	٨ ٧/٨	٦ ٣/١٦	٩ ٧/٨	٧ ١/٨	—	—

بورصة باريس

١٩٨٨/٢/١١

فيما يلي اسعار الاقفال لاهم الشركات المدرجة في بورصة باريس كما زودتنا بها الشركة العربية الاوروبية للادارة المالية.

اسم الشركة	سعر السهم بالفرنك
اكور	٣٧٥
اير ليكيد	٤٦٩
رويتر كولاس	١٨٠٠
بي. اس. ان.	٣٩٧٠
كارفور	٢٣٦٠
سي. جي. اي.بي	٢٠٩
شارجور	٧٥٠
اسيلور	٢٤٣٠
ديومبز	٩٧٥
بوليت	٣٩٣
سيمنت.ف.	٨٠٠
اكـو	٩٧٥
الف اكيتان	٢٦٦
جيرافيون دوران	٥٨,٥٥
ميدي	١٣٨٠
لافارج كوبيه	١١٢٧
لوريال	٢٧١٤
هير فلير	—
ماترا	١٣١,١٠
ام بي الكترونيك	٢٦٩
موبه هنسي	—
بريتاباي سيكومي	١١٣٠
مشلن	١٦٤
بي ان بي	٢٢٠,٠٠
بيجو	٨٩٠
سالومون	—
سانوفي	٤٨١,٠٠
سنتلابو	٣٠٥
ستارفور	٣٩٣
سومير اليبرت	١٩٣٧
لاتيكور	١٤١,٧٠
توسون سي اس اف	١٥٢,٥٠
هولوفان	٥٩٥
زوديك	١٢٢٥
٧٪ - ٧٣	—
مؤشر البورصة	١٠٣,٩٠

بورصة نيويورك

أسعار الاقفال في بورصة نيويورك كما زودتنا بها «ميرل لينش انترناشيونال»

اسم الشركة ١٩٨٨/٢/١١	سعر السهم بالدولار
بوينغ كوربوريشن	٤٧
بوردن انك	٥١ ٣/٨
يونيسيز كوربوريشن	٣٤ ٣/٨
داتا جنرال	٢٩ ٣/٤
كاتربيلر	٦٠ ١/٤
تشيزمنهاتن بانك	٢٢ ١/٤
كرايزلر	٢٥ ٣/٨
سيتي كورب	١٩ ٥/٨
كلوريكس	٢٩ ١/٤
دير اند كومباني	٣٩ ١/٨
ديجيتال ايكويبمنت	١٢٢
دو كيميكالز	٨٢
دوبوند	٨١ ١/٤
ايستمان كوداك	٤١ ٧/٨
ايكسون	٤٠ ٣/٨
فايرستون	٣٤ ٣/٨
فلور كوربوريشن	١٤ ١/٢
فوستر ويلير	١٤ ١/٢
جنرال اليكتريك	٤٣ ١/٤
جنرال موتورز	٦٥ ٥/٨
جنرال داينامكس	٥٢ ٣/٨
كوديير	٥٧ ١/٨
هاليبرتون	٣١ ١/٢
هيلت اند باكارد	٥٧ ١/٨
هيلتون هوتيل	٧٩
هوليداي ان	٢٤ ٧/٨
هوندا موتورز	١٠٧ ٧/٨
اي بي ام	١١١ ١/٨
اي تي تي	٤٦ ١/٢
جونسون - جونسون	٧٨ ٣/٤
ليتون اندستريز	٧٥ ١/٨
ماكدونيل دوغلاس	٦٢
مينسوتا ماينغ	٥٨
جيه بي مورغان	٣٥ ٥/٨
ان سي ار كوربوريشن	٥٩ ٣/٤
اوكسيدنتال بيتي	٢٦ ٣/٤
بان اميركان	٢ ٣/٤
بيبسي كومباني	٣٤ ٧/٨
بولارويد	٢٨ ٣/٨
شلومبرغر	٣٤ ١/٤
كيمكال بانك	٢١ ٧/٨
سينجر كومباني	٤٩ ١/٨
سوني كوربوريشن	٣٧ ١/٤
سكويب	٦٤ ٣/٤
سينتكس	٣٦ ٧/٨
تيليداين	٣٢٠
تكساسكو	٣٧ ٣/٤
ترانس ورلد كوربوريشن	١٦ ٣/٨
اب جونز	٣٠ ٣/٤
وستنغ هاوس	٥٠ ١/٤
مؤشر داو	١٩٦١,٥٤
حجم التعامل بالملايين	٢٠٠,٧٦

بورصة لندن

أسعار اقفال بورصة لندن كما زودتنا بها شركة ميرل لنش (١٩٨٨/٢/١٢)

اسم الشركة	السعر بنس	السعر جنيه
بريتش بتروليوم	٥٨	٢
جنرال انشورنس	٢٥	٨
ثاك وست	٦٠	٥
بروديننشيال	٢٩	٨
بي.او.سي	٩٦	٣
كور تولدز	٠٥	٣
هانسون ترست	٣٤	١
هوكر سيدلي	٨٥	٤
اي.سي.اي	٤٥	—
جاغور	٢٨	٣
برتش غاز	٢٨	١
بيلكنغتون	—	—
بلسي	—	—
ترا فلغار	٢٥	٣
كيبل اند وايرلس	٣٩	٣
رويتر	٩٠	٤
بريتام	٥٥	٤
فايسونس	٥٠	٢
ريكيت اند كولمان	٨٠	٧
يونيليفر	٩٢	٤
مؤشر الفاينانشال تايمز	—	—

بورصات العالم

نيكاي داوجونز الصناعي	—
معدل الفاينانشال تايمز الصناعي	١٣٨١,١٦
معدل الفاينانشال تايمز العام	١٩٦٢,٠٤
معدل الداوجونز الصناعي	١٩٦٢,٠٤
مؤشر ستاندرد اند بور (٥٠٠ شركة)	٢٥٦,٦٦
حجم التداول في نيويورك	١٨٧٩٨٠٠٠٠

الاسهم الاكثر نشاطاً

داوجونز بورصة نيويورك ١٩٨٨/٢/١٠

	اعلى سعر	معدل التغير
١) سن ال.	٢٣	—
٢) الايديغ	٣/٨ ٣٣	١+
٣) فيلس الكتريك	٥/٨ ٢٠	١/٤+
٤) سوبيفك	٢٧	٥/٨+
٥) كون.ال	٣/٨ ٤٥	١/٤-
٦) اي.بي.ام	٥/٨ ١١١	٢ ١/٢+
٧) ايه تي تي	٣/٤ ٢٩	٣/٨+
٨) هوس اندستريال	٣٣	٣/٨+
٩) جنرال الكتريك	١/٤ ٤٣	٥/٨+
١٠) ايه انتل	١/٢ ١٩	١/٨-

اسواق المال العالمية

(٨٨/٢/١١)

	آخر سعر
● الولايات المتحدة:	
سعر الفائدة للعملاء الرئيسيين	٨ ١/٢
الاموال الفدرالية	٦
سندات الحكومة (٩٠ يوما)	٥٥٩/١٠٠
سندات الحكومة (٣٠ عاما)	١٠٦ ١٣/٣٢
● بريطانيا	
سعر البنوك الاساسي	٩
انتربانك (اسبوعان)	٨
سندات الخزينة (٩١ يوما)	٩
● اليابان	
سعر الخصم	—
اموال تحت الطلب	—
انتربانك (٣ اشهر)	—

اسعار العملات

السوق الرسمي حركة أسعار الاسهم ليوم: الاربعاء ١٩٨٨/٢/١٠

بلغ مؤشر سوق الكويت للاوراق المالية (١٠٩٢ نقطة) بزيادة قدرها (٢ نقطة) عن الاقفال السابق

الرقم	اسم الشركة	أسعار اليوم: الاعلى	الادنى	الاقفال	الكمية المتداولة	عدد الصفقات	القيمة المتداولة	الاقفال السابق: الاقفال	التاريخ	آخر أمر بيع	آخر أمر شراء	الفرق
	اولا: قطاع البنوك											
١	بنك الكويت الوطني	١,٠١٠		١,٠١٠	٣٤٥٠٠٠	١٧	٣٤٨٤٥٠	١,٠١٠	٢/٩	١,٠٢٠	١,٠١٠	
٢	بنك الخليج	,٣٨٠		,٣٨٠	٦٥٠٠٠٠	٢٠	٢٤٧٠٠	,٣٨٠	٢/٩	,٣٨٠	,٣٧٥	
٣	البنك التجاري الكويتي	,٢٥٥		,٢٥٥	٢٤٠٠٠٠	٧	٦١٢٠٠	,٢٥٥	٢/٩	,٢٥٥	,٢٥٠	
٤	البنك الاهلي الكويتي	,٣٤٠		,٣٤٠	٨٠٠٠٠	٧	٢٧٢٠٠	,٣٤٥	٢/٩	,٣٤٥	,٣٤٠	-,٠٠٥
٥	بنك الكويت والشرق الاوسط	,٣٠٥	,٢٩٠	,٣٠٥	٣٤٠٠٠٠	١١	١٠٢٣٥٠	,٢٨٥	٢/٨	,٣٠٥	,٣٠٠	+,٠٢٠
٦	البنك العقاري الكويتي	,٤٣٥	,٤٢٠	,٤٢٠	٤٠٠٠٠	٤	١٧٢٠٠	,٤٤٠	٢/٩	,٤٢٠		-,٠٢٠
٧	بنك برقان	,٣٦٥		,٣٦٥	٣٠٠٠٠	٢	٧٩٥٠	,٣٦٥	٢/٩	,٢٧٠	,٣٦٠	
٨	بيت التمويل الكويتي	,٤٩٠		,٤٩٠	٤٠٠٠٠٠	١٨	١٩٦٠٠٠	,٤٩٠	٢/٩	,٤٩٥	,٤٩٠	
	ثانيا: قطاع الاستثمار											
٩	الكويتية للاستثمار							,٢٠٤	٢/٢			
١٠	الاستثمارات الخارجية							,٢١٠	١٢/٢٧			
١١	الدولية للاستثمار	,١٦٨	,١٦٠	,١٦٨	١٢٠٠٠٠	٤	١٩٧٦٠	,١٧٠	٢/١	,١٧٠	,١٦٦	-,٠٠٢
١٢	التسهيلات التجارية	,٤٣٠		,٤٣٠	٩٠٠٠٠	٤	٣٨٧٠٠	,٤٢٥	٢/٨	,٤٣٥	,٤٢٥	+,٠٠٥
١٣	الاستشارات المالية	,١١٤	,١١٠	,١١٤	٤٠٠٠٠٠	١٠	٤٤٩٦٠	,١١٢	٢/٨	,١١٦	,١١٤	+,٠٠٢
١٤	لؤلؤة الكويت الاستثمارية	,١٠٦		,١٠٦	٤٠٠٠٠	٢	٤٢٤٠	,١٠٦	٢/٩	,١٠٨	,١٠٦	
١٥	الاهلية للاستثمار											
	ثالثا: قطاع التامين											
١٦	الكويت للتامين							,٧٣٠	٢/٦			
١٧	الخليج للتامين							,٣٧٠	١/٢٧			
١٨	الاهلية للتامين							,٥٦٠	٢/٧			
١٩	وربة للتامين							,٤٩٠	٢/٨	,٤٩٠	,٤٨٠	
	رابعا: قطاع الشركات العقارية											
٢٠	عقارات الكويت	,٢٦٥	,٢٥٠	,٢٥٠	١٨٠٠٠٠	١٣	٤٦٤٠٠	,٢٧٠	٢/٩	,٢٥٥	,٢٥٠	-,٠٢٠
٢١	العقارات المتحدة	,١٢٠	,١١٤	,١١٤	٦٢٠٠٠٠	١٢	٧١٤٠٠	,١١٦	٢/٩	,١١٤	,١١٢	-,٠٠٢
٢٢	الوطنية العقارية							,٢٣٤	٢/٦			
٢٣	الصالحية العقارية							,٠٧٠	١/١١			
٢٤	مشاريع الكويت											
٢٥	المجموعة الاستثمارية العقارية											
	خامسا: قطاع الشركات الصناعية											
٢٦	الصناعات الوطنية							,٥٨٠	١/١٦			
٢٧	صناعة الانابيب المعدنية	,٢٥٥		,٢٥٥	١٥٢٦٦	١	٣٨٩٣	,٢٦٠	٢/٩	,٢٧٠	,٢٦٠	-,٠٠٥
٢٨	اسمنت الكويت							,٢٣٨	١/٢٤			
٢٩	مخازن وصناعة التبريد							,٣٩٠	٢/٧	,٤٠٠	,٣٩٠	
٣٠	الوطنية لصناعة السيارات											
٣١	الخليج للكيبلات	١,٠٣٠		١,٠٣٠	١٠٠٠٠	٢	١٠٣٠٠	١,٠٣٠	٢/٩	١,٠٤٠	١,٠٢٠	
٣٢	الصناعات الدوائية							,١٦٤	٢/٩	,١٦٦		
٣٣	اصلاح السفن							,٠٤٦٥	١/١١			
٣٤	المقاولات والخدمات البحرية							,٣٥٠	١٢/٢٩			
	سادسا: قطاع الخدمات											
٣٥	النقل البري							,٠٧٩	٢/٩		,٠٨٥	
٣٦	السينما الكويتية الوطنية							,٢١٨	١/١٩			
٣٧	الفنادق الكويتية							,١٦٨	١٢/١٤			
٣٨	المخازن العمومية							,١٦٦	٢/٦	,١٧٠		
٣٩	مجمعات الاسواق (م٥٠)	,٠٢٠	,٠١٩٥	,٠٢٠	٣٦٨٠٠٠٠	٢١	٧٣١٦٠	,٠١٩	٢/٨		,٠٢٠	+,٠٠١
٤٠	الهواتف المتنقلة	,٣٨٥		,٣٨٥	٣٠٠٠٠	١	١١٥٥٠	,٣٨٥	٢/٩	,٣٩٠	,٣٨٠	
٤١	الكويتية للحاسبات الالكترونية							,١٨٨	٢/٩	,١٩٠	,١٨٦	
	سابعا: قطاع الاغذية											
٤٢	نقل وتجارة المواشي							,٢٥٠	١/٣١	,٢٥٥		
٤٣	الاسماك الكويتية المتحدة							,١٣٨	١/٣١	,١٤٠		
٤٤	المتحدة للدواجن	,٢٤٠		,٢٤٠	٢٠٠٠٠	١	٤٨٠٠	,٢٤٦	١/٣١			-,٠٠٦
٤٥	الكويتية للاغذية	,٢٩٠		,٢٩٠	٤٠٠٠٠	٢	١١٦٠٠	,٣٠٠	١/٣٠	,٣٠٠		-,٠١٠
٤٦	المنتجات الزراعية											
	ثامنا: قطاع الشركات غير الكويتية:											
٤٧	بنك الخليج الاول							,٨٧٠	١١/١٥			
٤٨	بنك البحرين الدولي	,٠٧٥	,٠٧٣	,٠٧٤	٣٠٨٠٠٠٠	٣١	٢٢٦٩٩٠	,٠٧٣	٢/٩	,٠٧٥	,٠٧٤	+,٠٠١
٤٩	بنك البحرين والشرق الاوسط	,٠٤٩		,٠٤٩	٨٠٠٠٠	١	٣٩٢٠	,٠٤٩	٢/٨	,٠٥٠	,٠٤٩	
٥٠	بنك الخليج المتحد											
٥١	الساحل للتنمية والاستثمار	,٠٩١	,٠٨٩	,٠٩١	١١٦٠٠٠٠	١٨	١٠٥٠٨٠	,٠٩٠	٢/٩	,٠٩٢	,٠٩١	-,٠٠١
٥٢	العربية للاستثمار (٥٠٪)	,٠٤٠		,٠٤٠	٨٠٠٠٠	١	٣٢٠٠	,٠٤٠	٢/٩	,٠٤٠٥	,٠٣٩٥	
٥٣	المجموعة البحرينية							,٠٩٣	٢/٩	,٠٩٤	,٠٩٢	
٥٤	المنتجات البترولية											
	بلغ حجم المبادلات اليوم				٣٣٧١٧٨٨ سهما	٥	٦٤١٤٩٤					
	المجموع الكلي				١٥١٤٣٠٥٤	٢١٥	٢٣٢٨٧٦٧		د.ك			

اسعار العملات

العملة	الكمية	فلس	دينار
دولار أميركي	١٠٠٠	٤٥	٢٧٦
دولار كندي نقدا	١٠٠٠	—	٢١٨
دولار هونغ كونغ	١٠٠٠	٥	٣٥
دولار سنغافورة	١٠٠٠	٧٠	١٣٧
جنيه استرليني	١	٤٨٧	—
مصري نقدي	١	٢٥,٥	—
مصري تحويل		—	١٠٠
جنيه سوداني	١	٥٥٥	—
جنيه قبرصي	١	٦٠٤	—
دينار أردني	١	٨٠١	—
دينار عراقي	١	١٤٠	—
دينار تونسي	١	٣٦١	—
دينار بحريني	١	٧٣٤	—
دينار يمني ج	١	٨٠٣	—
درهم امارات	١٠	٧٥٣	—
درهم مغربي	١٠٠٠	٤٧٥	٣٥
ريال سعودي	١٠	٧٣٨	—
ريال قطري	١٠	٧٦٠	—
ريال عماني	١	٧١٩	—
ريال يمني ش	١٠٠٠	٥٣٠	٢٨
تومان ايراني نقدا	١

القبس الزراعي

خالد العثمان يقرع ناقوس الخطر

طوفان الطماطم موعده ابريل ومواجهته واجب الاطراف جميعها

كتب حسين نعمة :

عندما تتداول امور الزراعة في بلد ما يكون المنتج الرئيسي محور الموضوع الذي تتفرع منه الاراء والمقترحات، وفي الكويت تعتبر الطماطم المنتج الزراعي الاهم اقتصاديا، والمصدر الاول بين مصادر قلق المزارعين في كل موسم. وفي مثل هذه الفترة من كل عام تبدأ مزارع الوفرة والعبدلي بطرح كميات متزايدة من الطماطم ولا تلبث الطماطم المستوردة ان تعود مع تحسن الطقس وتصل الى الاسواق الطماطم الاردنية واللبنانية والتركية والخليجية والمصرية وتأخذ الاسعار في الهبوط، وينتهي شهر مارس فتكون المزاحمة على اشدها فهبوط الاسعار الى ادنى مستوياتها ويصاحب الهبوط السعري هبوط نوعي للطماطم الكويتية مع اخر الموسم فتصغر الثمار حجما وتزيد ليونة واحمرارا، ويتسامع الناس عن مزارعين باعوا الطماطم بسعر الصناديق الفارغة او باجرة النقل، وتثار قضية التسويق الزراعي وتكون الطماطم محور احاديث المزارعين والمهتمين بالزراعة فتطرح الحلول ونوضح مشاريع التسويق، ولكن مشكلة الطماطم تراوح مكانها.

الان ونحن على ابواب موسم الطماطم وقبل ان تبدأ المزارع بالالحاح على المزارعين بالجني قبل التلف، نحمل هاجس الموسم المتكرر ونذهب الى شركة المنتجات الزراعية الغذائية لنستطلع ما عندها، فالشركة هي الجهة التجارية الرئيسية التي يعول عليها في تسويق الطماطم. ويفترض بها الاستعداد للموسم والامكانات للقيام بالمهمة. كما يفترض بنا التجاوب معها ومع الاطراف الاخرى المعنية بالتسويق الزراعي المحلي مزارعين او مستهلكين.

قلت لخالد العثمان العضو المنتدب والمدير العام لشركة المنتجات الزراعية الغذائية.

ان مشكلة تصريف الانتاج الزراعي ليست خاصة بنا وحدنا فكثير من البلاد يعاني ولمعظم البلاد الزراعية مشاكل في تسويق المنتج الرئيسي في ذروة موسمه.. انما لعلنا البلد الوحيد الذي لم يضع حلولا ناجعة لتلك المشاكل مع ان سوقنا سوق استهلاك اكثر منه سوق انتاج ؟

قال السيد خالد العثمان:

أأنت تسأل .. أم تجيب ؟ فلقد وضعت نقطتين في سؤالك هما مصدر العلة.. ان سوقنا استهلاكية اكثر منها انتاجية لهي بالتالي سوق استيراد مفتوح.. وانت لم تضع حلولا ناجعة لمشكلة التسويق الانتاجي.

● حتى مع قيام شركة المنتجات الزراعية بهذه المهمة ؟

- الشركة كما تعلم اتخذت جميع الوسائل الكفيلة باستيعاب الانتاج في الشبرة في الادارة هنا في المراكز في الفروع حيث اعطيت الفرصة الكاملة والافضلية للطماطم الكويتية، لكن الحلول الناجحة لا تكون الا بتضافر الجهود واعطاء المنتج الوطني نظرة وطنية مسؤولة. فلا بد من ان يتحمل المستهلك مسؤوليته تجاه الانتاج الوطني واتخاذ الاجراءات الكفيلة بحماية هذا الانتاج من المنافسة غير المتكافئة ولا سيما خلال فترة الذروة الانتاجية واعني المدة الواقعة بين مارس ومايو، وقد اظهرت الدراسات التي قمنا بها اخيرا ان الطماطم الكويتية ستواجه كارثة تسويقية في شهر ابريل ما لم تتضافر جميع الجهود لحماية هذا المنتج الزراعي الرئيسي والذي تنعكس نتائجه على الفعاليات الزراعية سلبا او ايجابا، العوائد المجزية تشجع على مزيد من العطاء والخسارة تؤدي الى العكس.

● وما الذي يؤثر بالاسعار ؟

- العرض والطلب اساسا واسعار الطماطم المستوردة فالعلاقة اكيدة بين سعر الطماطم المستورد والطماطم المحلي، وقد تاثرت اسعار الطماطم الكويتي باسعار الطماطم التركي بمعدل الربع تقريبا من شهر يناير الى شهر مارس من العام الماضي.

● ارتفعت الاسعار ام انخفضت ؟

- ارتفعت لان التركي كان يباع بسعر اعلى.. وسأزود قراء القبس بجداول تفصيلية توضح مؤشر الاسعار والانتاج لكي تتضح الصورة تماما.

● انخفاض الانتاج في الشتاء يؤثر على العرض يقل العرض فيرتفع السعر.

- حصل فعلا فقد هبط معدل الانتاج في العام الماضي ٨٧ عنه في عام ٨٦ بنسبة الثلث تقريبا خلال الاشهر الثلاثة يناير - فبراير - مارس فتاثر ميزان العرض والطلب .. فارتفعت الاسعار في تلك الفترة عن مثيلتها من العام الاسبق.

● في شهري ابريل ومايو كيف كانت نتيجة الدراسة في ابريل الماضي زاد الانتاج عن ابريل قبل الماضي، زاد بمقدار كبير يقارب الخمسين بالمائة اما الاسعار فقد شهدت زيادة طفيفة فلسا واحدا بالمتوسط على سعر الطماطم الكويتي وخمسة او ستة فلوس من سعر الطماطم التركي.

● الاول من والثاني على .. تقصد زيادة ونقصا ؟

- نعم..

● ولم لا يحصل تأثير مماكس ان تضرب اسعار الطماطم الكويتي اسعار المستورد فتطرده من السوق ؟

- هو مدعوم بتكاليف منخفضة ومستورد باسعار اقل في بلده وكميات كبيرة مع نوعية مظهرية اكثر رغبة لبعض المستهلكين الذين يهمهم الشكل.

واستطرد السيد العثمان فقال:

- على الرغم من ازدياد الانتاج بمقدار ٤٨٪ في هذا الشهر عام ٨٧ مقارنة بنفس الشهر من عام ٨٦ الا ان السعر ظل تقريبا على نفس المستوى (٣٤، ٣٥ فلس/كغم) هذا هو الواضح على الرغم انه من المفروض ان ينخفض السعر مقابل هذه الزيادة في المعروض.

الا انه من حقيقة الامر حدث هذا الانخفاض في السعر وان كنا لا نراه واضحا حيث انخفاض السعر من ١٣٤ فلسا في شهر مارس الى ٣٥ فلسا في شهر ابريل ٨٧ وبانخفاض مقدار (٧٤٪).

مقارنة مع العام السابق حيث انخفضت الاسعار بمقدار ٥٥٪ فقط من ٧٦ فلسا في شهر مارس الى ٣٤ فلسا في شهر ابريل ٨٦،

اي انه حدث انخفاض في الاسعار في ابريل ٨٧ بما يتناسب مع زيادة الانتاج ولكن مستوى الاسعار المرتفع في الفترة الاولى (يناير/مارس) لم تظهر لنا حقيقة هذا الانخفاض الحاد.

ولا يفوتنا التنويه بانخفاض سعر الطماطم التركي من ٣٩٠ فلس/كغم في شهر مارس الى ١٤١ فلس/كغم في شهر ابريل ١٩٨٧.

وهذا يرجع بالطبع الى تاثر سعر المستورد (التركي) باسعار الطماطم المحلية في شهر الانتاج (ابريل) الفترة الثالثة (مايو/يوليو).

● والفترة الواقعة في اخر السنة الطماطم الخريفية هل زاد الانتاج في العام السابق عما قبله ؟

- واضح من الكميات المستلمة في شبرة (٥،٤) انه ما زال هناك انخفاض في الانتاج حيث انه في شهر سبتمبر، لم ترد الى السوق اي كميات مقابل (٧٧٧ كغم عام ٨٦) وحتى ٢٥ من شهر اكتوبر لم تتعد الكميات المستلمة في الشبرات مائة كيلو غرام.

● والاسعار ؟

- سجلت تلك الفترة ١٨٠ فلسا كمتوسط سعري لكيلو الطماطم الكويتي بينما سجلت اسعار الطماطم التركي ٢٢٣ فلسا كمتوسط السعر للكيلو بفارق ٤٣ فلسا.

● كم كان متوسط سعر شراء الطماطم من المزارعين في الموسم الاخير ؟

- ليس لدينا ارقام نهائية بعد ولكن عندي سعر الموسم الاخير لعام ٨٦ حيث اعطينا للكيلو سعرا متوسطا بلغ ١٢٥ فلسا.

● كم وصل سعر التركي بالجملة في الشبرة.

- وصل ١٤٣ فلسا في الصيف وحتى اواخر اكتوبر.

اتوقع في ابريل المقبل طوفانا من الطماطم وعلينا ان نحسب حساب هذا الطوفان لئلا يغرق المزارعون والمستهلكون معهم، واني اناشد كافة المعنيين ان نضع ايدينا بايدي بعض لمواجهة هذا الطوفان والمطلوب بسيط جدا.. الاستهلاك له معدل والانتاج له معدل فلو ضبطت الدراسات بحيث نكتفي بتغطية الحاجة دون زيادة لتحققت الحماية المطلوبة.

● والمستهلك ما هو المطلوب منه ؟

- ان يكون على قدر المسؤولية .. حتى لا يتطلب ان يمتنع عن شراء مادة غذائية اندفاعا كليا. نحن نرجو المستهلك ان يضع في اعتباره المصلحة الوطنية فينحاز الى الانتاج الكويتي وهو بذلك ينحاز الى نفسه فالطماطم الكويتية مشهود لها بالطعم اللذيذ فوق ميزة انها طازجة.

● ولو فعل المستهلك ما تطلبون هل يتوقع منكم ان تفعلوا ما يطلبه ؟ ان تضعوا اسعارا ثابتة لا تظل تصعد وتصعد مع اعتدال نيران العرض والطلب؟

- هذا اول شيء تراعيه الشركة وهو اساس الفكرة من حماية الانتاج الكويتي فلا بد من ان يرافق ضبط الاستيراد ضبط الاسعار المحلية.

● قلت ان كارثة سوف تقع في موسم الطماطم فما هي وكيف نتجنب وقوعها؟

- نحن مقبلون على طوفان في انتاج الطماطم.. زيادة في الانتاج، في الارض المزروعة بالطرق التقليدية، بالات الحديثة .. والموسم في ابريل سوف تبلغ الطماطم ذروة انتاجها ونضجها .. والتدابير التي اتخذناها لن تعطي مردودها ما لم تساندها مواقف استهلاكية واعية وتدابير حماية كافية.. نحن لا نطلب حماية مستديمة .. فقط في عز الموسم .. كي لا يختنق السوق فالطماطم الكويتية التي بلغت في ابريل ٨٣ الف ومائة طن بعد خمس سنوات وصلت الى اكثر من سبعة الاف وخمسمائة طن ومتوسط السعر الذي كان قبل ٥ سنوات مائة فلس وصل في العام الماضي الى ٣٥ فلسا.

● هذا في ابريل فقط ؟

- نعم في ابريل .. حتى بين عام ٨٥ وعام ٨٦ هناك هبوط متوسط في السعر وصعود في متوسط الانتاج فالى متى ؟

● خالد العثمان

● من مواسم الطماطم الكويتية

مقارنة بين الكميات المنتجة للطماطم الكويتي واسعارها للفترة مايو/يوليو ٨٦، ٨٧ :

البيان	عام ٨٦	عام ٨٧	النسبة المئوية للارتفاع والانخفاض
الانتاج بالكغم	٣٢٨٦٦٨٢	٢٤٦٨٦٢٦	(٢٥٪)
متوسط سعر الطماطم الكويتي فلس /كغم	٤٦	١٢٠	١٦١٪
متوسط سعر الطماطم التركي فلس/كغم	١٦٦	١٥٧	(٥،٤٪)

سيف الصانع : مهندسو قسم الارشاد الزراعي احتاروا بمرض الباذنجان

بعض الذين يحاضرون في الزراعة دون مستوى المزارعين

القبس الزراعي

مع مزارع

● سيف الصانع

اجرى اللقاء : علي العدواني

ضيف هذا الاسبوع هو المزارع سيف مبارك الصانع صاحب مزرعة منتجة في منطقة العبدلي الزراعية مساحتها مليون متر مربع، وهو اضافة الى مزرعته يدير مزرعة الشيخ علي الجابر الصباح لذلك يتميز اللقاء مع السيد الصانع بالقرب من الوسط الزراعي بحكم عمله كمالك ومدير في الوقت نفسه، فكان اللقاء التالي:

أصناف محددة

● لماذا المزارع الكويتي يحصر نفسه في اصناف محدودة كالطماطم والخيار وبعض الورقيات في كل موسم ؟

- انت تعرف قساوة الطقس في الكويت فالتربة رملية تستهلك كميات كبيرة من المياه لذلك فكرنا باتباع اسلوب ري جديد عن طريق نظام الانابيب (البيابات) لتوفير العمالة علاوة على توفر المياه ومقاومة ترسب الاملاح في التربة.. فالاصناف الاخرى كالفاكهة تحتاج الى طقس افضل وتربة معينة لا يتوفر في الكويت.

اسعار المنتج الكويتي

● ما هي اسباب تدني اسعار المنتج الكويتي مقارنة بالانتاج المستورد ؟

- المنتج الكويتي لم ياخذ حقه من العرض في شبرة الخضار فلماذا يمنع المنتج الكويتي من التسويق في الشبرة اللبنانية ؟ فهل سمعنا ان في لبنان شبرة اسمها الشبرة الكويتية او هل سمعنا في سوريا او العراق او اي مكان شبرة اسمها الشبرة الكويتية ؟

● ربما لان المنتج الكويتي يتوفر في فصول معينة من السنة لذلك خصص له شبرة معينة للتسويق .. فما رأيك ؟

- عفوا .. معظم البلدان الزراعية يكون انتاجها في فترات معينة الا ان ذلك لم يمنع الجهات الرسمية من تسويق انتاجها واعطائه الاولوية في العرض امام المستهلك فلماذا لا تتوسع المنافذ التسويقية امام المزارع لبيع انتاجه مباشرة الى المستهلك بدون وسيط.. لماذا لا يشتري مندوبو الجمعيات التعاونية من الشبرة الكويتية ؟ كل هذه الامور ساهمت بطريقة مباشرة في تدني اسعار المنتج الكويتي.

اقتراحات ليست جديدة

● ما هي الاساليب التي يمكن من خلالها المحافظة على اسعار المنتج الكويتي من الانحدار والتدني ؟

- هناك اساليب عديدة يمكن من خلالها المحافظة على اسعار المنتج الكويتي ففي الفترة في بداية شهر فبراير الى شهر مايو يمكن ان تحد الحكومة من الاستيراد خاصة من الطماطم والخيار لان هذه الفترة هي فترة غزارة الانتاج الكويتي فالسماح بدخول الانتاج المستورد في هذه الفترة سيخل بميزان العرض والطلب كذلك من الاساليب الزام الجمعيات التعاونية الاستهلاكية بالتعامل مع المنتج الكويتي فهو ارخص واجود لقربه من السوق المحلي.. تصور انني اطلعت على فواتير احدى الجمعيات التعاونية فوجدت صندوق الطماطم المستورد بـ ٢٫٨٠٠ دينار بينما سعر الصندوق الكويتي اذا ارتفع لا يتجاوز ١٫٣٠٠ دينار.. فلماذا تتجنب الجمعيات التعاونية التعامل مع المنتج الكويتي ؟

الزام مناقصات الوزارات بالمنتج الكويتي كذلك لا بد من تشجيع الجهات الحكومية او الشركات الزراعية الكبرى او الفعاليات الاقتصادية باقامة مصانع محلية تستوعب الفائض من الطماطم والخيار وتحويله الى معجون او مخللات.. لان ١٢٠ كيلو من الطماطم يباع في بعض الفترات بدينار واحد فلو كانت هنالك مصانع محلية لاستيعاب الكمية الفائضة لامكن المحافظة على اسعار المنتج الكويتي من الانحدار.

معاناة المزارع لم تحل

● ما نوع المشاكل التي تواجهكم في ادارة المزرعة ؟

- ظهرت في مزارعنا بعض الامراض والاوبئة التي تصيب المحاصيل الزراعية وقد احترنا في معالجتها فمثلا: الباذنجان اصيب بتشوه جزئي فاخذت عينة الى قسم الارشاد الزراعي بالهيئة فاحتار المهندسون في تشخيص هذا المرض الذي لا نزال نعاني منه. كما ان الحكومة قامت بتشجيع البيوت المحمية وذلك عن طريق تقديم الدعم لها الا ان هذا النوع من الزراعة يحتاج الى بذور محسنة والى مياه عذبة في الري ومشكلة التناكر يعاني منها معظم المزارعين كذلك الاسمدة الطبيعية التي نستعملها في تسميد الارض نشك في صلاحيتها في الوقت الذي نسمع ان المسلخ الكويتي ينتج افضل انواع الاسمدة ويقوم بتصديرها الى الخارج .. كذلك من المشاكل التي نواجهها تاخر وصول آليات الهيئة لمزارعنا ولما نسأل عن سبب التاخر يقولون بان الآلة مبنشرة، تصور مدة شهر كامل من اجل بنشر.. تتعطل اعمالنا الزراعية من جراء الاعتماد على خدمات الهيئة.

لجنة تنسيق مشتركة

● كثرة التفرعات في الوسط الزراعي.. هل لها انعكاسات على مسيرة الزراعة في الكويت ؟

- مما لا شك فيه ان توسع هذه التفرعات لا يخدم المسيرة الزراعية في البلد، الا ان هناك بوادرا طيبة بعد قيام لجنة التنسيق بين الاتحاد الكويتي للمزارعين واتحاد الجمعيات الانتاجية الزراعية حيث تضم اللجنة ثمانية اعضاء اربعة من اتحاد المزارعين واربعة من اتحاد الجمعيات الانتاجية وتهدف هذه اللجنة الى تحديد مطالب المزارعين امام الجهات الرسمية لتسهيل النظر فيها، فقد سبق ان قال وزير المالية في جلسة عامة تضم اكثر من خمسين مزارعا «كونوا يدا واحدة حتى نستطيع النظر في مطالبكم والعمل على حلها».. ونحن ان شاء الله يدا واحدة مهما اختلفت المسميات.

اعلان اسم المحاضر

● هل تستفيد من الندوات والمحاضرات والمعارض الزراعية التي تقام في الكويت ؟

- انا في الحقيقة حريص على حضور الندوات والمحاضرات التي تتعلق بالزراعة الا اننا نفاجأ احيانا عند الاعلان عن المحاضرة او الندوة بعدم كتابة او ذكر اسم المحاضر فلما نذهب الى المحاضرة نجد ان المحاضر مساعد مهندس اي ان خبرته متواضعة حيث ان خبرتنا الميدانية تتساوى - ان لم تتفوق عليه - لذلك نحن نطالب الهيئة او جمعية المهندسين او الاتحاد بتقديم محاضرين على مستوى عال من الخبرة .. والتخفيف من عدد المحاضرات في منطقتي الوفرة والعبدلي لاننا مقيمون في المدينة وليس في تلك المناطق.

أين اراء المسؤولين ؟

● هل من اراء او ملاحظات تود ان تطرحها في «القبس الزراعي» ؟

- «القبس» هي الجريدة الوحيدة التي اهتمت بقطاع الزراعة فافردت له صفحة اسبوعية اسمتها «القبس الزراعي» اذن هي المؤهلة لطرح قضايانا وهمومنا الزراعية لذا اتمنى على القبس الزراعي ان تجري لقاءات مع كبار المسؤولين عن الزراعة في البلد فتسألهم عن مدى قناعتهم بالزراعة، فاذا كان الجواب بالايجاب فلماذا لا تحل مشاكل المزارعين ولمصلحة من المماطلة في حلها ؟

اما ان كان الجواب بالنفي، فلماذا كل هذه المصاريف من دعم وقروض وانشاء هيئة عامة لشؤون الزراعة.

الاحتياطات الضرورية للعجول حديثة الولادة

نقص النحاس في اشجار الحمضيات

* تحتل العجول المركز الاساسي والحساس في القطيع وفي اي مزرعة يستبدل القطيع بالعجول والعجلات حديثة الولادة وتبدأ العناية بالعجل وهو جنين في بطن امه فيجب تغذية الام الغذاء الكامل الكافي حتى تستطيع ان تمد الجنين بالاحتياجات الضرورية له وذلك في الشهرين الاخيرين من الحمل، والبقرة الجافة الحامل او البكيرة الحامل التي تتغذى تغذية كاملة تنتج عجلا كاملا نشيطا سريع النمو.

* بعد الولادة تزال جميع المواد المخاطية التي بانف وفم المولود ويجفف جسمه حتى ينشف تماما وذلك بقطعة قماش او خيش نظيفة ففي حالات الولادة الطبيعية يبدأ التنفس عند العجل بعد الولادة مباشرة اما في حالات الولادة العسرة قد يحدث انقطاع التنفس في العجل المولود.

* بعد التاكد من تنفس العجل وتنشيف جسمه يربط الحبل السري على بعد ٣-٤ سم عن البطن بخيط مطهر ويقطع الزائد وتطهر السرة بالميكروكروم او اليود ثم يتم ترقيم العجل بطريقة مناسبة في رقبته او اذنه.

* ينقل العجل مع امه الى غرفة خاصة جافة بعيدا عن التيارات الهوائية وخالية من الرطوبة ومفروشة بالتبن او نشارة الخشب فاذا كانت نشارة خشب يجب ان تكون خالية من اي شوائب كالمسامير او الاسلاك.

* يترك العجل مع امه الثلاثة ايام الاولى من عمره كلي يرضع السرسوب (اللبا) الضروري لنموه والغني بمكوناته الغذائية بعدها يبعد العجل عن امه وينقل الى حظيرة تربية العجول ويتم تعليمه على الرضاعة من السطل ثم الاعتماد الكلي في تغذيته على الحليب على اساس وزنه مع وضع الاعلاف المركزة امامه للمساعدة في تطوير الجهاز الهضمي باسرع وقت ممكن.

مع تحيات قسم الارشاد الزراعي بالهيئة العامة لشئون الزراعة والثروة السمكية

● العناية بالعجول

وزارة الشؤون تـرد على «التعيين في مجالس الادارات»

جاءنا من وزارة الشؤون الاجتماعية والعمل ما يلي :

السيد المحترم رئيس تحرير جريدة القبس

تحية طيبة وبعد

طالعتنا جريدتكم الغراء في عددها الصادر يوم الاحد الموافق ٣١/١/٨٨ العدد رقم ٥٦٤٦ بمقال تحت عنوان «التعيين في مجالس الادارات» .

تحدث فيه الكاتب عن رأيه في موضوع تعيين اعضاء مجالس ادارات بالجمعيات التعاونية. ونحن اذ نقدر لكم هذا الدور الاعلامي المهم والذي يمس قطاعا مهما في الدولة وهو قطاع التعاون .

نود ان نوضح رأي الوزارة على ما جاء بالمقال المذكور .

تقوم الوزارة بدورها الرقابي طبقا لنص المادة ٢٧ من القانون رقم ٢٤ لسنة ١٩٧٩ التي تقضي بان تتولى الوزارة الرقابة والتفتيش على نشاط الجمعيات التعاونية واعمالها وحساباتها للتحقق من سيرها وفقا لاحكام القانون والنظام الاساسي - بمعنى ان دور الوزارة هو دور رقابي للتحقق من تطبيق الجمعيات لاحكام القانون وعدم مخالفته. غير ان ما يحدث في بعض الجميعات التعاونية في معظمه لا يعد مخالفا لمواد القانون او النظام الاساسي للجمعية ولكنه يعد من قبيل السلوك والممارسات الخاطئة من بعض القائمين على شؤون الجمعية مثل ما يحدث في عمليات الشراء من ممارسات خاطئة، والتعيينات التي لا مبرر لها وغير ذلك من السلوك الخاطيء الذي ينعكس بالضرر على نشاط الجمعية واعمالها وما يسببه هذا السلوك من هدر لاموال المساهمين. والوزارة من خلال متابعتها المستمرة لاعمال الجمعيات التعاونية وممارساتها تقوم بتادية دورها الرقابي المستمر وفقا لما يلي:

- المتابعة الميدانية المستمرة وتوجيه الادارة التنفيذية للجمعية من خلال الملاحظات التي يبديها مندوب الوزارة .
- الكتب والمراسلات الصادرة من الوزارة للجمعيات .
- التعاميم الدورية التي ترسي قواعد العمل في شتى المجالات وتوضح المنهج السليم.
- اللقاءات المستمرة شبه اليومية بين المسؤولين في الوزارة والقائمين على شؤون الجمعيات التعاونية .
- استدعاء رئيس الجمعية او مديرها العام ومناقشتهما فيما يخص جمعيتهما .
- استدعاء مجلس ادارة الجمعية بكامل اعضائه واطلاعهم على ملاحظات الوزارة للعمل على تلافيها خاصة وان بعض الاعضاء قد تحجب عنهم مثل هذه الملاحظات في بعض الجمعيات .

واذا ما تفاقمت هذه الممارسات يشكل يؤدي الى الاضرار بالجمعية ومصالحها ولم يستجب مجلس الادارة الى التصحيح والعودة الى المسار السليم فان الوزارة تلجأ الى حل هذا المجلس وتعيين مجلس آخر بدلا منه .

وحرصا من الوزارة على عدم اتساع هذا الامر واللجوء الى حل المجلس بعد ان تكون الجمعية قد تعرضت للمخاطر فان الوزارة لجأت اخيرا لاسلوب التعيين الجزئي الذي نرى ان هدفه الاساسي ليس نتيجة وجود ممارسات خاطئة بقدر ما يهدف في المقام الاول الى :

- تطعيم مجالس الادارات ببعض الخبرات والكفاءات التي من شانها مساعدة مجالس الادارات المنتخبة في النهوض بعملها على الوجه الاكمل كما هو الحال في الجمعيات الاربع التي تم تعيين جزئي فيها حتى تاريخه .
- كسر حدة التكتلات القائمة في بعض المجالس نظرا لما يترتب على عملية التعيين من اعادة التوازن المطلوب في مجلس الادارة .
- عدم استئثار اغلبية اعضاء مجلس الادارة باعمال الجمعية وتجميد الاقلية من الاعضاء وقد تصبح الاقلية في السنة التالية اغلبية طبقا لما تفرزه الانتخابات السنوية وهكذا دواليك، وما يؤديه ذلك من عدم استقرار الادارة التنفيذية او انهاء خدماتهم او تجميدهم .
- معالجة مشكلة اتخاذ القرارات بالجمعيات ذلك انه في حالة غياب ثلاثة او اربعة اعضاء عن الاجتماع - وهذا كثيرا ما يحدث في بعض الجمعيات - فانه مع قانونية انعقاد الجلسة الا ان كثيرا من القرارات تصدر باغلبية ثلاثة اصوات من اصل تسعة اصوات هم عدد اعضاء مجلس الادارة في غالبية الجمعيات وباغلبية صوتين من اصل سبعة اصوات هم عدد اعضاء مجلس الادارة في الجمعيات الاخرى .
- المشاركة في اعمال اللجان المتعددة حيث في بعض الجمعيات نرى ان العضو يشترك في ثلاث لجان او لجنتين على الاقل فكيف يمكن لهذا العضو ان يوفق بين عمله الخاص وبين اداء واجبه في اللجان على الوجه الاكمل ؟

ترتب على ذلك ان بعض قرارات اللجان تصدر من خلال التمرير بالهاتف وفي حالات اخرى يكون رئيس اللجنة او احد اعضائها مفوضا سلفا من قبل زملائه في اللجنة ان يتخذ منفردا ما يراه من القرارات دون الحاجة الى حضور زملائه في اللجنة الذين اعطوا موافقتهم على القرار سلفا .

ونعتقد اننا بهذا الاسلوب الذي يحكمنا في العمل نكون متفقين مع ما جاء بالمقال من ضرورة علاج الامور بطريقة مرحلية وبشكل موضوعي .

اما فيما يتعلق بقيام الوزارة باحالة بعض الممارسات والانحرافات بالجمعيات التعاونية الى الجهات القضائية فلقد قامت الوزارة بالطلب من بعض الجمعيات باحالة الامر الى النيابة بناء على ماثبت لديها من انحراف في بعض الجمعيات وقد احيلت بالفعل قضايا كثيرة للجهات القضائية وصدرت فيها احكام .

كما ان الوزارة حريصة على عدم التشهير بالحركة التعاونية لان دور الوزارة الذي يعنيها هو تقويم الانحرافات ومساءلة المسؤولين عنها والاكتفاء بتوضيح الامر على المساهمين بالجمعية العمومية وهم في مجموعهم يشكلون الرأي العام المعني بالامر والذين لهم حق اتخاذ القرار المناسب .

ان ما يتعرض له المقال من عدم اغلاق جمعية تعاونية بالشمع الاحمر وعدم مشاهدة رئيس جمعية يساق مخفورا وعدم سماع تشهير بعضو او موظف متهم بالتلاعب فان الوزارة ليست مع الذين ينادون باغلاق الجمعية بالشمع الاحمر او التشهير بالاعضاء في حالة وجود انحرافات طالما امكن محاسبة المتسببين لان في اغلاق الجمعية بهذا الشكل ما يعود بالضرر على المستهلك وعلى الحركة التعاونية ويزعزع الثقة في العمل التعاوني ككل بعد ان ارسى قواعد ثابتة وحقق انجازات ضخمة وحافظ على توازن مهم طيلة السنوات الماضية كثمرة طبيعية للجهود التي يبذلها بعض التعاونيين وما اكثرهم الذين وضعوا مصلحة الجمعية ومساهميها فوق كل اعتبار .

اما فيما يتعلق باختيار قيادات تعاونية مشهود لها بالتقوى والخبرة واصالة الرأي فان الوزارة ترحب بهذه الكفاءات التي ترغب في المشاركة في العمل التعاوني .

مدير مكتب العلاقات العامة نامي سيف فرحان النامي

تعقيب على رد الوزارة

شكرا ... ألف شكر لوزارة الشؤون الاجتماعية والعمل على تاييدها لما اسفرت عنه ندوة «القبس» التعاونية من طروحات وما اثارته من اراء ومن نقد للوزارة وما رمت به ادارتها المعنية بالشأن التعاوني (ادارة التعاون) من خطأ وعجز وتقصير .

فحيث ان ندوة القبس وهي تناقش الانحرافات في القطاع التعاوني الاستهلاكي لم تمف الوزارة من تهمة التسبب المباشر وغير المباشر بتلك الانحرافات. وفي تقويم المسيرة التعاونية طيلة ربع قرن لم تستثن الجانب التعاوني الرسمي مما رمت به المسيرة من مثالب .

اما قرارات التعيين الاخيرة في مجالس الادارات فلم تحظ بكلمة واحدة طيبة من المنتدين الرئيسيين او المشاركين بالندوة .

وحيث ان الوزارة ممثلة بادارة التعاون اصبحت مطالبة ادبيا بطرح وجهة نظرها في ما اسفرت عنه ندوة «القبس» التعاونية لبيان موقفها مما قيل بحقها، فقد جاء الرد المنشور اثبات حضور فكري لنفي تهمة الغياب عن طروحات هذا العمل الصحفي المميز . كما يحدث احيانا عندما تغيب الجهة الرسمية عما كتبته الصحف عنها او عن احد مجالات مسؤوليتها . والسكوت في مثل تلك الاحوال بيان بالعجز والافلاس من الحجج، بينما وزارة الشؤون سلكت الطرق الايجابية وبعثت بردها الذي يفترض انه يعبر عن رأي الوزارة بالندوة وما اسفرت عنه .

وحيث ان الرد يعني الوقوف عند نقاط الاعتراض والمرور بسلام عند غيرها من النقاط، فان الرد الذي طالعناه اتلج صدورنا بما فيه من توافق .

فبالرد اقرار ضمني بالمبادىء التعاونية والحقوق الاهلية للمتطوعين التي اكدت عليها القبس ولم تلتزم بها الجهة الرسمية المولجة برعاية الحركة التعاونية وحمايتها . فحيث لم يشر الى تلك الحقوق والمبادىء فالسكوت عن الحاجة بيان، وشكرا على هذا البيان المؤيد للندوة التي استمرت اربع ساعات ونشرت على اربع صفحات.

والرد الذي ننشره اليوم سواء كان مصدره العلاقات العامة فعلا ام هو من اعداد الادارة المختصة بالموضوع فانه صارخ بالادلة على حاجة ادارة التعاون بوزارة الشؤون الى عناية اكثر من هذه الوزارة بتلك الادارة وعلى حاجتها لكوادر توعية قادرة على قراءة واعية لما تكتبه الصحف واستيعابه وهضمه والتعامل معه بكتابة سليمة المضمون واللغة والانشاء والاملاء.

واذ نترك للقارىء ملاحظة تلك الحاجة من خلال الرد نفسه لن نترك المغالطات فيه.

● ان ديمقراطية القرارات التعاونية مبدأ تعاوني لا جدال فيه وكسر ارادة الاكثرية اعتداء على هذا المبدأ التعاوني الاساسي.

● الوزارة اخر من يعلم بالانحرافات وفي اخر القضايا التعاونية بمحافظة الاحمدي علمت الوزارة من الصحف، والصحف علمت من المخفر او من وزارة الداخلية، بعد ان كان مفتش ادارة التعاون قد مر على الجمعية وراجع سجلاتها ويصم عليها بانها مضبوطة تماما.. واخر من يعلم اعجز من ان يرصد الانحرافات او يعالجها.

● مندوب الشؤون من الجمعيات العمومية لا يخرج عن صفة الشاهد القانوني ولم يسبق ان كشف للمساهمين الخفايا المسلكية، او عمليات الانحراف الجارية من وراء ظهورهم، لكي يتخذوا القرار المناسب.

● الغياب عن مجلس الادارة وصدور القرارات باغلبية ضئيلة والانشغال بانشطة عديدة ليست هذه في الجمعيات التعاونية وحدها فهل ستحتاج كافة مجالس الادارات في البلد الى هذه المعالجة المؤلمة والمؤذية ؟

● اداء الجمعيات الاربع التي تم التعيين فيها ليس دون المستوى المطلوب ولا بالتعيين اكملت الجمعيات الكفاءات والخبرات التي كانت تفتقر اليها .

● ان عملا تقوم به كتلة اغلبية ادعى الى الانسجام من عمل يقوم بقهر الاغلبية بتعيين خصومها اعضاء متساوين معها بالحقوق مفروضين على مجلس الادارة وعلى المساهمين.

● خريجو شعبة التعاون يبحثون عن عمل وادارة التعاون محتاجة للكفاءات المناسبة فما المانع من ضم هؤلاء الخريجين اليها ؟

● التشهير عندما ياتي بالاسلوب العادل يشكل ردعا لا يستهان به لمن تسول له نفسه التكرار او المغامرة بينما التستر على المنحرفين يشجع ويساعد على استمرار الانحراف وقد قال عز من قال: «ولكم في القصاص حياة يا اولي الالباب لعلكم تتقون».

● في اغلاق السوق المركزي اساءة للجمعية تتضاءل كثيرا بازاء الاساءة اليها باغلاق الجمعية العمومية عن طريق التعيين في ادارتها.

● في اخر فقرة من الرد ترحب الوزارة بالكفاءات الراغبة بالمشاركة في العمل التعاوني ردا على ما جاء في «القبس» بشأن ادارة التعاون وحاجتها الى ما تحتاج اليه بعض الجمعيات. وهذه ستكون مبادرة طيبة تستحق التقدير ان كانت الوزارة ستترك للقطاع الاهلي مهمة اصلاح احوال ادارة التعاون ولكن الترحيب يحتاج الى توضيح اكثر لئلا يكون المقصود خلاف ذلك.

«القبس»

دوشيفل

■ بعد أن تعرضت لهجوم ايراني في هرمز

تافيستوك البنمية تستغيث بفرقاطة بريطانية دون جدوى

في حوالي الساعة الثالثة الا تسع دقائق من فجر يوم الجمعة (٥ فبراير الجاري) تلقت الفرقاطة «باتل اكس» نداء استغاثة مستعجلا يقول: «هنا تافيستوك، موضعنا على بعد اثني عشر ميلا شمال شرق دبي، نحن نتعرض لهجوم».

وتسبب نداء الاستغاثة هذا في اعلان حالة الاستنفار على متن الفرقاطة البريطانية باتل اكس، حيث سارع الجنود الذين يتولون نوبة الحراسة في تلك الليلة الى كابينة كابتن الفرقاطة «تيم نورمان وولكر» البالغ من العمر ستة واربعين عاما، وايقظه من نومه لكي يبلغه بنداء الاستغاثة.

وهذه الفرقاطة جزء من قوة التدخل السريع التابعة لسلاح البحرية الملكي البريطاني في الشرق الاوسط. وقال الضابط مخاطبا الكابتن «لقد تلقينا على التو نداء استغاثة من ناقلة الغاز «تافيستوك» يقول «ان الناقلة التي تحمل العلم البنمي والتي تتولى نقل سبعة وثمانين الف طن من الغاز تتعرض لهجوم».

وما ان وصل الكابتن تيم نورمان وولكر الى غرفة القيادة حتى تلقى ضابط الاتصال في الفرقاطة نداء اخر من نفس الناقلة يقول «هناك حريق كبير في الناقلة، وان مانحتاجه الان وبسرعة هو قوتكم البحرية لمساعدتنا في انقاذ الناقلة.

ولكن لم يكن باستطاعة الفرقاطة «باتل اكس» ان تستجيب لنداء الاستغاثة لان الفرقاطة البريطانية موجودة على مسافة بعيدة جدا عن مضيق هرمز حيث تعرضت الناقلة المنكوبة للهجوم. فقد كانت الفرقاطة تتولى في ذلك الوقت مرافقة الناقلتين «ايسترن باور» و«هافكونغ» لحمايتهما من اية هجمات ايرانية في الخليج. وحتى لو كانت الفرقاطة على مقربة من المكان الذي تعرضت له الناقلة تافيستوك، فان سلاح البحرية البريطاني لم يكن في وضع يمكنه من التدخل، لان القطع البحرية الحربية البريطانية مزودة باوامر بحماية الناقلات وسفن الشحن التي تحمل العلم البريطاني فقط.

وبعد مرور الوقت، تلقى ضابط الاتصال على متن الفرقاطة محادثة هاتفية بين كابتن الناقلة المنكوبة وسلطات ميناء دبي جاء فيها: «كل شيء على مايرام... ليس هناك ضحايا من جراء هذا الهجوم، وقد تمت السيطرة على الحريق على متن الناقلة». ولكنه اضاف ان المهاجمين اعطبوا جهاز الرادار في الناقلة.

وتبين فيما بعد ان فرقاطة ايرانية تدعى «سابالان» هي التي قامت بمهاجمة الناقلة التي تحمل العلم البنمي. وهذه الفرقاطة التي قامت بريطانيا ببنائها عام ١٩٧٢ تحت اسم «رستم» بموجب صفقة ابرمتها مع ايران في عهد الشاه السابق التقت وجها لوجه مع الفرقاطة البريطانية «باتل اكس» حوالي الساعة الرابعة بعد الظهر، اثناء مرافقتها للناقلة «ايسترن باور» والناقلة «هافكونغ» امام ساحل دبي لحمايتهما اثناء مرورهما في مضيق هرمز.

واثنا التقاء الفرقاطتين تبادل البريطانيون والايرانيون التحية، بعد ان طلبت كل سفينة من الاخرى الاعلان عن اسمها وهويتها ووجهتها. وبعد ان تلقت الفرقاطتان المعلومات المطلوبة تمنت كل منهما للاخرى رحلة طيبة.

وقال كابتن الفرقاطة البريطانية، نورمان وولكر عن الايرانيين «انهم يعرفوننا ويحترموننا، لان معظم افراد طاقم الفرقاطة الايرانية والبالغ عددهم اكثر من اربعين ضابطا وملاحا تلقوا تعليمهم وتدريبهم في بريطانيا».

ولكن مثل هذه الوضع الودي لم يتكرر الا في حالات نادرة ومحدودة للغاية، حيث ان كابتن ناقلة النفط الكورية الجنوبية «ايسترن باور» ويدعى «دي مون»، والذي كان يقود ناقلته التي تبلغ حمولتها حوالي مائتين واربعين الف طن على مقربة من الفرقاطة البريطانية، قال ان الايرانيين لايؤتمن جانبهم، فهم يقدمون التحية الان وبعد فترة قصيرة يقومون بمهاجمة من القوا عليهم التحية. واضاف ان ناقلته المسجلة في ليبيريا وتمتلكها شركة «وورلد وايدشيبينغ»، التي تتخذ من هونغ كونغ مقرا لها، والتي يتولى سلاح البحرية الملكي البريطاني حمايتها، تعرضت الاربعاء الماضي للتهديد من قبل ثلاثة قوارب ايرانية سريعة تابعة لحراس الثورة الايرانية. وقال ان القوارب الايرانية السريعة الثلاثة «اقتربت من ناقلتنا ووصلت الى بعد عشرة امتار فقط منها، لدرجة اننا شعرنا بالخوف والرعب من ان تقوم هذه القوارب بمهاجمتنا. ولكن القوارب الايرانية، ابتعدت عنا دون ان تطلق اية قذيفة على ناقلتنا بعد ان حلقت طائرة هليكوبتر بريطانية فوق الناقلة». وقال الكابتن الكوري الجنوبي البالغ من العمر ثمانية وخمسين عاما: «انني لا اعرف ماذا كان سيكون مصيرنا لو ان البريطانيين لم يتولوا حماية الناقلة التي كانت تنقل شحنة من النفط الخام من الخليج الى الفلبين». ويقول طاقم الناقلة المؤلف من ستة وعشرين بحارا، جميعهم من الكوريين الجنوبيين، انهم يشعرون بالامان عندما تسير الناقلات ضمن قوافل، ولكن البحار «مات لي شيو يو» طلب من البحارة الاخرين الالتزام بالصمت، بعد ان اكد ان العمل في الخليج اصبح خطرا للغاية.

وفي الحقيقة، اصبح الخليج، الذي تبلغ مساحته حوالي مائتين واربعة وعشرين الف كيلو متر مربع، مسرحا لتواجد اكثر من اربعين قطعة حربية اميركية، وخمس سفن حربية سوفيتية، وعشرين سفينة حربية فرنسية. واضافة الى ذلك فان هناك اسطولا غربيا كبيرا تشارك فيه سفن حربية من ايطاليا وهولندا وبلجيكا والمانيا الغربية وبريطانيا، يرابط في منطقة الخليج حاليا. وبالنسبة لبريطانيا فان قوتها البحرية في المنطقة ازدادت بشكل ملحوظ مؤخرا واصبح لها هناك مابين ١٠و١٢ سفينة حربية، رغم ان الحكومة البريطانية تعمل كل ما في وسعها للحيلولة دون مشاركة القطع البحرية البريطانية في المنطقة في اية مواجهة عسكرية مع ايران. وبالنسبة للفرقاطة البريطانية «باتل اكس» فان حالة الاستنفار معلنة فيها منذ وصولها الى المنطقة، وطاقمها موضوع في حالة استنفار دائمة. ويقول كابتن الفرقاطة نورمان وولكر: «بالنسبة لنا فان الوضع يبدو وكان الحرب العالمية الثالثة على وشك الوقوع» وهذه الفرقاطة، التي يبلغ طولها مائة وواحد وثلاثين مترا، مسلحة بصواريخ «اكسوسيت»، وصواريخ «سي وولف» والعاملون على متن الفرقاطة، وعددهم حوالي مائتين وثلاثين رجلا، مطالبون بان يظلوا في ملابسهم العسكرية وفي حالة الاستنفار القصوى لمواجهة كل الاحتمالات. ويقول احد هؤلاء العاملين: «اننا ننام بكامل لباسنا، لاننا نعتبر الفرقاطة موجودة على خط المواجهة تماما». وكانت الفرقاطة المذكورة قد وصلت الى منطقة الخليج في شهر سبتمبر الماضي، وسيتم استبدالها بفرقاطة اخرى تدعى «بوكسر» عندما تنتهي فترة عملها في المنطقة في منتصف شهر فبراير الجاري. ولكن كبير الضباط في الفرقاطة البريطانية كوك بريست يقول: «لا احد يعلم ماذا سيحصل حتى ذلك الوقت، ولهذا فاننا في قلق دائم».

وبالنسبة للبريطانيين فان هذه العملية تعتبر لعبتهم الدائمة، فمنذ اكثر من مائتي عام والقطع البحرية البريطانية تعمل بنشاط في بحار ومحيطات العالم.

ومنذ عام ١٧٦٦، استطاع البريطانيون ان يفرضوا سيطرتهم على منطقة شرق شبه الجزيرة العربية، من خلال معاهدات حماية ابرموها مع العرب. وبعد الحرب العالمية الثانية ايد البريطانيون ودعموا جهود الوحدة بين امارات المنطقة، وتم تشكيل دولة الامارات العربية المتحدة بعد حصول الامارات الصغيرة على استقلالها عن بريطانيا.

والتواجد الحربي البريطاني في منطقة الخليج اصبح امرا مسلما به، وخاصة بعد اندلاع الحرب العراقية ـ الايرانية في عام ١٩٨٠.

واما الولايات المتحدة، فان وجودها العسكري في منطقة الخليج بدأ رسميا العام الماضي فقط، في محاولة لقطع الطريق على الاتحاد السوفيتي ومحاولاته لزيادة تواجده العسكري هناك. وقد بدأت قطع حربية اميركية بمرافقة ناقلات النفط التي تحمل العلم الاميركي اثناء ابحارها في الخليج، في محاولة للحيلولة دون تعرض هذه الناقلات لهجمات ايرانية. كما بدأت قوة بحرية متعددة الجنسيات بمهمة محددة في الخليج وهي البحث عن الالغام المائية التي زرعتها ايران في مياه الخليج وكسحها. وقد رافقت هذه المهمة بعض الصعوبات وتعرضت السفن العاملة في الخليج لهجمات متكررة من جانب القوارب الايرانية السريعة، ولكن هذه الهجمات لم تحل دون استمرار المهمة التي ارسلت من اجلها السفن الغربية الى الخليج. ولاتزال هذه السفن مستمرة في اداء مهمتها حتى الان.

هانز هيلشر

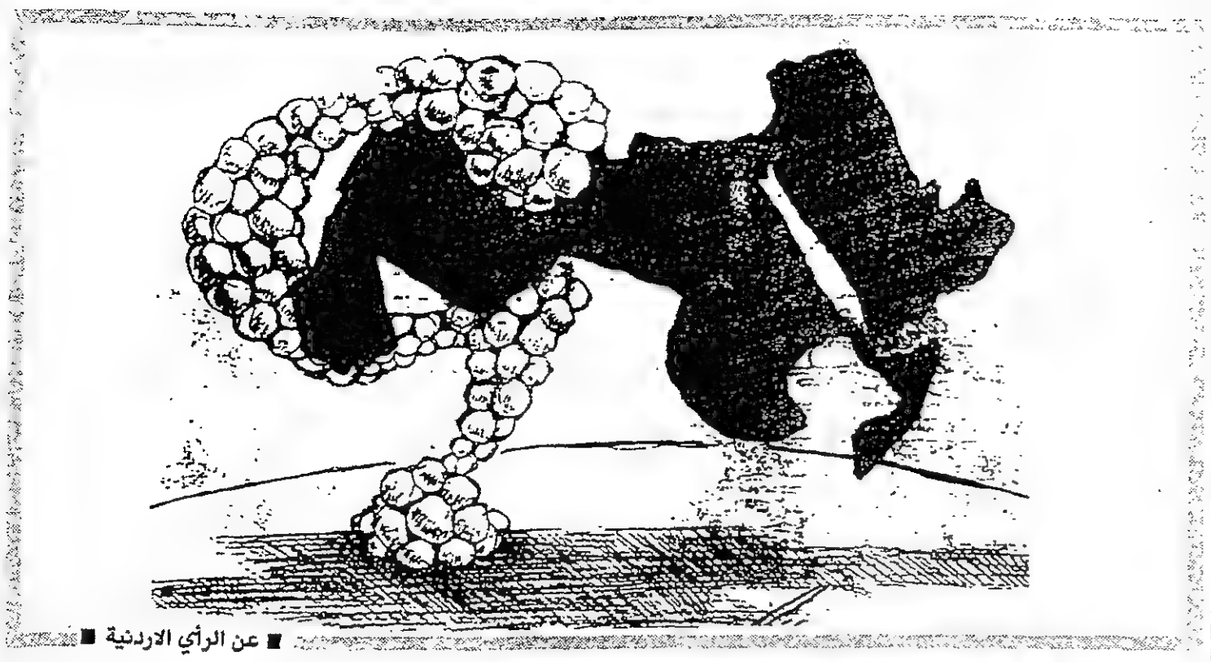

■ عن الرأي الاردنية ■

فرانكفورتر الجماينة

■ واشنطن تنفي ان تكون مبادرة جديدة

مقترحات الحكم الذاتي الاميركية تواجه معارضة اسرائيلية وعربية

يبدو ان الجهود الجديدة التي تقوم بها الولايات المتحدة للتوصل الى تسوية سياسية لازمة الشرق الاوسط تواجه خطر الفشل نتيجة لتشكك العرب المتصاعد في مصداقية واشنطن ازاء توجهاتها ورغبتها في انهاء هذه الازمة، ونتيجة لمعارضة السياسيين الاسرائيليين المتطرفين اليمينيين لفكرة عقد مؤتمر دولي حول الشرق الاوسط.

فانطلاقا من وجهات نظر مختلفة، تكاد فكرة الولايات المتحدة حول اعطاء الفلسطينيين في الضفة الغربية وقطاع غزة، اللذين تحتلهما اسرائيل منذ يونيو عام ١٩٦٧، قدرا اكبر ولكن محدودا من السلطة السياسية والحكم الذاتي، لاتلقى اي ترحيب سواء من جانب المنتقدين العرب او الرافضين المتشددين الاسرائيليين.

وقد نفى البيت الابيض، الاسبوع الماضي، ان تكون المبادرة الاميركية الجديدة التي يكتنفها الغموض خطة سلام رسمية. وطبقا لما اعلنه وزير الخارجية الاميركية، جورج شولتز، فان الهدف من التحرك الاميركي الجديد هو التوصل الى افكار تؤدي في النهاية الى تغيير جذري في طبيعة الحياة في الضفة الغربية وقطاع غزة اللذين يشهدان منذ شهر ديسمبر الماضي انتفاضة شعبية واسعة النطاق ومصادمات دموية بين المدنيين الفلسطينيين المسلحين بالحجارة والقضبان الحديدية وبين القوات الاسرائيلية المدججة بالسلاح وقال جورج شولتز ان جولة مساعده ريتشارد مورفي بين عواصم الدول المعنية في الصراع العربي ـ الاسرائيلي هي محاولة جديدة لتقريب وجهات النظر العربية والاسرائيلية حول القضية الفلسطينية.

والمعروف ان هذه القضية انتقلت في ضوء اعمال العنف الاخيرة في المناطق المحتلة من النطاق الاقليمي الى النطاق الدولي، بعد ان استقطبت اهتمام الرأي العام العالمي نتيجة للطريقة التي تعالج فيها اسرائيل الانتفاضة والممارسات القمعية التي تنفذها، غير مكترثة باتفاقيات جنيف الخاصة بمعاملة المدنيين الخاضعين للاحتلال في زمن الحرب.

ورغم ان ادارة الرئيس الاميركي رونالد ريغن لم تعلن عن اية تفاصيل عن جهودها الجديدة، الا ان مصادر اسرائيلية موثوقة قالت ان المبادرة الاميركية الجديدة تتضمن منح الفلسطينيين في الضفة والقطاع المحتلين حكما ذاتيا موقتا، على ان تجري مفاوضات في وقت لاحق لتسوية موضوع الارض.

وطبقا لما يقوله المحللون السياسيون، فان الافكار الاميركية الجديدة لاتكاد تختلف عن «اتفاقات كمب دايفيد» الاسرائيلية ـ المصرية التي وقعت في واشنطن عام ١٩٧٨، والتي تدعو بين امور اخرى الى حكم ذاتي فلسطيني لفترة انتقالية قبل اجراء مفاوضات حول اجابة محددة لمطلب الفلسطينيين في ان يكون لهم وطن خاص بهم. وقد اتسمت المقترحات الاميركية الجديدة بالاعتدال لدرجة انها لقيت ترحيبا على الفور من رئيس الوزراء الاسرائيلي وزعيم تكتل الليكود اليميني اسحق شامير، الذي قال على لسان ناطق باسمه انه على استعداد لقبول عقد محادثات حول حكم ذاتي للفلسطينيين، ولكن في نطاق «اتفاقات كمب دايفيد».

وفي تطور يعكس انقسامات حادة في اسرائيل حول هذا الموضوع، اتهم متشددون في الحكومة الائتلافية الاسرائيلية، مثل وزير الاسكان دايفيد ليفي، الولايات المتحدة بتحريف مبادىء روح اتفاقات كمب دايفيد. وقال ليفي، الذي سبق له ان اتهم ادارة الرئيس ريغن بتمهيد الطريق امام نقل الارض المحتلة الى السيطرة الاجنبية «ان الحكم الذاتي الذي يتحدثون عنه الان في المبادرة الجديدة ليس حكما ذاتيا».

واما على الصعيد العربي فقد اتسم رد الفعل العربي بانتقادات للافكار الاميركية الجديد بنفس القدر الاسرائيلي تقريبا، حيث رفضها مسؤولون اردنيون وسوريون وقادة فلسطينيون باعتبارها فشلا اخر في محاولة لاقناع اسرائيل بضرورة منح الفلسطينيين حق تقرير المصير. وقال بعض المتشككين العرب ان المبادرة الاميركية ليست بديلا لعقد مؤتمر دولي للسلام في الشرق الاوسط، والذي ينبغي ان يعقد تحت اشراف الامم المتحدة وبمشاركة الدول الخمس دائمة العضوية في مجلس الامن الدولي، باعتباره كما تقول حكومات عربية الجهة الوحيدة التي لها سلطة بحث القضية الفلسطينية.

وتسلط الانتقادات العربية والاسرائيلية، على حد سواء، الاضواء على الصعوبات التي تواجه صانعي القرار في الولايات المتحدة منذ اندلاع الاضطرابات في الاراضي العربية المحتلة في الاسبوع الاول من شهر ديسمبر الماضي، والحاجة الملحة الى خطوات سريعة بحثا عن تسوية جديدة لازمة المنطقة المستعصية والمعقدة.

وقد لقي اكثر من اربعين مدنيا فلسطينيا مصرعهم، معظمهم من الاطفال والشبان، كما اصيب مئات اخرون بجروح في الاضطرابات التي وصفها عدد كبير من الاسرائيليين بانها اسوأ ما شهدته الاراضي المحتلة منذ احتلال اسرائيل لها في يونيو عام ١٩٦٧. ولكن حوادث العنف والاضطرابات هذه ايت كذلك لتشدد في الرأي الاسرائيلي والعربي، وفي الاراضي المحتلة نفسها.

وتميز رد فعل الولايات المتحدة بالقيام بمشاورات مع زعماء في منطقة الشرق الاوسط، مثل الرئيس المصري حسني مبارك، وعاهل الاردن الملك حسين، ومسؤولين اسرائيليين، وقيادات فلسطينية تعتبر معتدلة بالنسبة لادارة الرئيس ريغن، على امل اعطاء دفعة لجهود السلام والاتجاه الى الامام لايجاد تسوية مقبولة لازمة المنطقة.

التايمز

■ المنادون بالجهاد يريدون تحرير فلسطين كلها

الحل العملي الوحيد امام اسرائيل.. «التفاهم الضمني» مع الاردن

نشرت صحيفة «الهيرالد تريبيون» يوم الاربعاء الماضي مقالا حول جهود احياء عملية السلام في الشرق الاوسط العنوان: «الطريق الوحيد: الحوار بين العقلاء». وصادف ان شاركت مؤخرا في حوار عقلاء حول هذا الموضوع ضمن برنامج لهيئة الاذاعة البريطانية ـ البرنامج الثاني (بي. بي. سي ـ ٢) اسمه: «التفكير بصوت عال». وكان هناك اسرائيلي، اسمه آموس ايلون، وفلسطيني، هو ادوارد سعيد، وكلا الرجلين من المفكرين الوطنيين، واتسمت المناقشة التي جرت بالسخونة، ولكنها لم تكن لاذاعة او قاسية أبدا. وكان هناك درجة من الاتفاق على الحاجة الى بعض الانسحاب الاسرائيلي من المناطق المحتلة.

وجاء الحوار وجاء معقولا، ومهذبا ومستنيرا حقا، ولكنني اخشى ايضا انه كان خادعا ومضللا، بدون قصد. اذ لا بد ان الكثير من المشاهدين خرجوا بانطباع ان المشكلة ليست صعبة جدا، وان نوعا من التسوية اصبح وشيكا، والخطأ الاول في هذا انه لا ايلون ولا سعيد يستطيعان الادعاء انهما يمثلان جمهوريهما بشكل واسع.

والخطأ الثاني حتى لو أنهما لو كانا زعيمين سياسيين ونجحا في تحقيق تلك الدرجة من التفاهم المشترك التي بدت في المناقشة، لكان من الممكن ان يرفضهما شعباهما، ومن الممكن ان يتعرضا كلاهما لخطر الاغتيال على ايدي المتطرفين من جماعتيهما، الذين نما تعصبهم وتزايد نفوذهم.

وحيث تكون العواطف متوقدة بشدة، يكون هناك حدود لما يمكن تحقيقه من خلال حوار الرجال العقلاء..

ويشير المتفائلون بعملية السلام الى «سابقة السادات»، ويقولون: اذا كانت اسرائيل قد استطاعت في الفترة ١٩٧٧ ـ ١٩٧٩، ان تقايض الارض بالسلام، فلماذا لا تستطيع ان تفعل نفس الشيء اليوم، بالنسبة للضفة الغربية وقطاع غزة؟ لسوء الحظ، لا تستطيع «سابقة السادات» ان تصمد امام التدقيق وامعان النظر. ففي مقابل صحراء سيناء التي لم تكن موضوعا ذا اهمية من الدرجة الاولى بالنسبة لاسرائيل قدم السادات شيئا ذا اهمية اولى، هي معاهدة سلام مع اقوى اعداء اسرائيل. وصمدت المعاهدة حتى الان امام اختبار الزمن، وبقيت بعد اغتيال السادات، والحرب في لبنان.

والحقيقة انه ليس هناك تكافؤ بين اساس المفاوضات في (١٩٧٧ ـ ١٩٧٩) وبين اي شيء موجود في الوقت الحاضر بالنسبة للضفة الغربية وقطاع غزة. فقبل كل شيء لا يوجد لاسرائيل محاور عربي مثل السادات.

والتوصل الى نوع من التسوية مع الاردن، امر ممكن، وآمل ان يكون كذلك. ولكن الاردن ليس خطرا عسكريا على اسرائيل. والاتفاق مع الاردن لن يهدىء الدول العربية المعادية لاسرائيل، بل على العكس، سوف يثير سخطها اكثر واكثر.

ويقال كثيرا ان اسرائيل يمكنها ان تحصل على السلام بالتفاوض مع منظمة التحرير الفلسطينية حول اقامة دولة فلسطينية في الضفة الغربية وغزة، مقابل اعتراف بحدود اسرائيل كما كانت قبل ١٩٦٧. ولكن هذا سراب سياسي. فمنظمة التحرير عبارة عن ائتلاف فضفاض لمجموعة من المنظمات المتنافسة التي لا يجمع بينها سوى كره اسرائيل والرغبة في تدميرها. وقد يكون عرفات نفسه وشخصيات اخرى مستعدين للاعتراف بحدود اسرائيل ما قبل ١٩٦٧، كثمن للحصول على دولة فلسطينية. ولكن اذا ما قدر لمثل هذه الدولة ان تخرج الى حيز الوجود، فقد تتولى قيادتها الفئات التي رفضت الاعتراف باسرائيل.

ودولة فلسطينية يقودها «الرافضون» سوف تكون قاعدة لنشاطات فدائية ضد اسرائيل. ولهذا يمكن القول بكل ثقة انه ما من حكومة اسرائيلية ستقبل بانشاء مثل هذه الدولة ابدا.

كما انه ليس من المحتمل ايضا ان توافق اسرائيل على اية نسخة او صورة من «الحكم الذاتي» للضفة الغربية وقطاع غزة، وتترك هذه المناطق لتنظم من قبل «السكان»، مما يعني من الناحية العملية، تركها لتدار من جانب اكثر الفئات تصلبا فيما تعرف الان بالجبهة المشتركة ضد اسرائيل. وحكم ذاتي من هذا النوع سوف ينطوي على خلق مناطق «حرام» تستعمل، مثل اراضي «الدولة الفلسطينية» كقواعد لهجمات فدائية على اسرائيل.

ويكتب المعلقون الغربيون عن «حوار العقلاء» بشكل عام كما لو ان مصير الضفة الغربية وقطاع غزة وسكانهما هم المعرضون للخطر. ولست اعتقد ان الاسرائيليين او الفلسطينيين لديهم هذا الافتراض بشكل عام. بل اعتقد ان كلا الشعبين ـ ولكن بمشاعر مختلفة ـ يدركان ان ما يجري هو مرحلة خاصة في صراع وكفاح الفلسطينيين لاستعادة ارضهم ووطنهم، جميع ارضهم ووطنهم.

وليس في اذهان اولئك الذين ينادون «بالجهاد» في مساجد المناطق المحتلة، ولا اولئك الذين يستمعون اليهم، ان «الجهاد» يتوقف عند حدود اسرائيل ما قبل عام ١٩٦٧. وكلاهما يدركان ان «الجهاد» ضد اسرائيل، بالمعنى العسكري، ليس ضمن حدود الممكن في الوقت الحاضر. ولكن كليهما يدركان ايضا ان المنادين بالجهاد حققوا على الاصعدة السياسية والنفسية والدعائية، تقدما كبيرا خلال الاسابيع الاخيرة. وعلى المدى القصير ليس هناك تهديد لوجود اسرائيل. ولكن على المدى المتوسط والبعيد «يوجد» مثل هذا التهديد والخطر، وكلا الجانبين يعرفان هذا.

وكانت هناك منذ زمن طويل مدرسة تفكير كبيرة و«محترمة» جدا في اسرائيل رأت ان الخطر على المدى البعيد يكمن بشكل اساسي في بقاء اسرائيل محتلة لمناطق واسعة ماهولة بكثافة بالسكان العرب. وهذه المدرسة الفكرية كسبت بعض «المهتدين» في الاسابيع الاخيرة، كان ابرزهم رئيس بلدية تل ابيب، الذي هو سياسي ينتمي لتكتل الليكود، الحزب السياسي الملتزم بشدة بمبدأ ان «يهودا والسامرة» جزء من اسرائيل غير قابلة للتحويل الى احد.

والحجة الاكثر اقناعا للجلاء من المناطق العربية «ليست» ان بامكان اسرائيل ان تحصل بذلك على اعتراف بوجودها «خلف حدود آمنة ومعترف بها». فمعظم الاسرائيليين يعرفون ان هذا سراب وامل خادع.

وانما الحجة الحقيقية هي ان الجلاء مرغوب فيه بحد ذاته، بدون تعويض دولي، لانه سوف يريح اسرائيل من العبء والخزي الناجمين عن ادارة شؤون سكان مقاومين عنيدين يمكن ان يجذبوا اليهم عطفا وتاييدا دوليين. وهناك اسرائيليون كثيرون يرون هذا ويعرفونه، ولكن قليلين جدا منهم مستعدون للتخلي عن «جميع» الاراضي المحتلة والعودة الى حدود ما قبل ١٩٦٧، كما انه ما من اسرائيلي تقريبا يوافق على التخلي عن القدس، وما من حكومة اسرائيلية توافق على ذلك يمكن ان يكتب لها البقاء.

فلا تستطيع اسرائيل ان تتحرك وتغادر هذه المناطق بكل بساطة وكانها مستعدة للجلاء عنها لتدار من قبل منظمة التحرير الفلسطينية. اذ لا بد من التاكد من ان تلك المناطق ستنظم كقواعد لهجمات فدائية على اسرائيل. ومن الناحية العملية، فان هذا يعني ان الاردن هو الشريك الوحيد الممكن. ولكن الملك حسين من غير المحتمل ان يوافق رسميا على تسوية تعيد له جزءا فقط من اراضيه (١٩٤٨ ـ ١٩٦٧)، وبدون القدس ايضا.

وهكذا فان اسرائيل والاردن لهما مصلحة مشتركة في التفاهم حول الاراضي المحتلة، فهل من الممكن تحقيق هذه المصلحة المشتركة من خلال تفاهم واقعي ضمني تنسحب بموجبه اسرائيل من مناطق عربية معينة ذات كثافة سكانية عالية، فيما يحرك الاردن قواته لتدخل تلك المناطق «بدون» ان يطلب منه الاعتراف بحدود اسرائيل، او بشرعية استيلائها على القدس؟

كونور كروز اوبريان

نيويورك تايمز

■ بالكف عن دعم الكونترا عسكريا وتأييد خطة ارياس

ريغن يستطيع تحويل هزيمته لانتصار

يبدو ان الحديث عن الحياة او الموت، والحرية او الديكتاتورية والسلام او الحرب، الذي جعل مجلس النواب الاميركي يصوت ضد تقديم المزيد من المساعدات لثوار الكونترا في نيكاراغوا، تم تضخيمه في اميركا الوسطى.

وحتى قبل التصويت على المساعدات، كان من الواضح بالنسبة للمطلعين على الامور ان الحرب في نيكاراغوا لن تنتهي فجاة، كما ان الساندينيين لن يتخلوا عن السلطة فجاة لتمهيد الطريق امام حكومة ديمقراطية.

وما يدور في نطاق خطة ارياس للسلام، عبارة عن عملية معقدة تهدف الى احلال السلام في المنطقة واتاحة الفرصة امام الديمقراطية. ولاشيء مضمون في هذا المجال، فيما عدا ان القتال يعني المزيد من التعاسة. غير ان نظاما معقدا من الضغوط يجري بناؤه ضمن حملة تستهدف وقف التدهور والسير نحو السلام ولاشك ان تصويت مجلس النواب ضد تقديم مساعدات جديدة لثوار الكونترا، يمثل مساهمة مهمة بين هذه الضغوط، كما يقلل الاعذار التي كانت واشنطن تسمح للساندينيين بالتذرع بها والقاء اللوم على الولايات المتحدة فيما يتعلق بكافة مشاكلهم ويبرز الكثير من الحمق في الجهود التي بذلت قبل التصويت على المعونة في محاولة لجعل القرار يبدو حاسما بالنسبة لقصة الكونترا وفي الحقيقة لم يكن التصويت سوى خطوة اخرى في سياق ماظل يعتبر كفاحا طويلا الى حد ما.

ومن المرجح ان يبر الكونغرس بوعده الخاص بتقديم مساعدات غير عسكرية للكونترا، بحيث اذا ما تم التوصل لاتفاق حول وقف اطلاق النار، امكنهم التحول من التنظيم العسكري الى التنظيم السياسي. ولكن مهما كان التدخل الاميركي خاطئا، فان الولايات المتحدة لايمكن ان تتحول من موقف الى اخر بهذه البساطة، وتساعد في اغراق الاشخاص الذين ساعدت في تجنيدهم.

ولم تتوفر اية ادلة مهمة تشير الى ان التحدي العسكري للساندينيين هو العامل الاكبر الذي دفعهم الى تقديم التنازلات السياسية التي تم انتزاعها منهم حتى الان. وقد يكون القتال فرض بعض الضغوط على الساندينيين غير انه في الوقت نفسه عمل على تعبئة العديد من النيكاراغويين لمناهضة اميركا، كما عزز حجج الاكثر تشددا في ماناغوا.

والعامل الاهم الذي دفع بالساندينيين الى البدء في المفاوضات والبدء في ممارسة بعض الحريات، هو الوضع الاقتصادي الصعب، ودعم خطة السلام من جانب بقية دول اميركا الوسطى والدول الاخرى، والتحذيرات السوفيتية بانهم لايملكون شيكا مفتوحا من موسكو.

ويعتقد بعض المسؤولين والاقتصاديين في كوستاريكا، والذين يعرفون جيرانهم جيدا، بان الحرب الاهلية اضرت باقتصاد نيكاراغوا، ولكن ليس بنفس القدر الذي احدثته سياسة الساندينيين الرهيبة وسوء ادارتهم.

ويشير هؤلاء الى ان السلفادور حققت على الصعيد الاقتصادي نتائج افضل بكثير مما حققته نيكاراغوا، رغم ان الحرب الاهلية في السلفادور كانت اكثر تدميرا، ورغم انها حصلت على مساعدات اقل من المساعدات التي حصلت عليها نيكاراغوا من الاتحاد السوفيتي، ورغم انها تنفق معظم دخلها على الناحية العسكرية.

كذلك فان خطر العزلة داخل المنطقة يمثل ضغطا حقيقيا وفرصة لماناغوا لعرض تنازلاتها ضمن برنامج اقليمي مشترك، بدلا من الظهور في مظهر الدولة التي رضخت لمطالب اميركا.

● ريغن

والحقيقة ما قاله السوفيت للرئيس النيكاراغواي دانيال اورتيغا غير واضح. ولكن رغم ماقاله وزير الدفاع، همبرتو اورتيغا، لاتبدو هناك اية مؤشرات على ان السوفيت وعدوا بتعزيز قدرات نيكاراغوا العسكرية بشكل كبير. وبدلا من ذلك، يبدو انهم يمارسون ضغوطا اقوى على ماناغوا لحملها على السعي لتحقيق حل سياسي.

وهذا بالطبع ليس لان السوفيت لايرغبون في بقاء الساندينيين في السلطة ولكنهم لايرغبون في دفع ثمن باهظ نظير بقائهم في السلطة، سواء من الناحية الاقتصادية او السياسية، وذلك كجزء من محاولتهم الاكثر شمولا، والرامية الى تحقيق الاستقرار في العلاقات مع واشنطن.

ومن الاهمية بمكان، ان موسكو لاتصف نيكاراغوا «بالدولة الاشتراكية»، وانما «بالدولة التي تميل نحو الاشتراكية». ويعني هذا الكلام ان موسكو ليست ملتزمة بالحفاظ على بقاء نظام ماركسي لينيني في السلطة، اذا كان هذا النظام غير قادر على الحفاظ على توازنه، وذلك على النقيض من سياسة الكرملين تجاه الدول الاعضاء في حلف وارسو.

وكل ذلك يعمل على احتواء طموحات الساندينيين اكثر من تاثير الكونترا في هذا المجال اذ لم تستطيع حركة الكونترا ان تجعل الساندينيين يصرخون «ياعمي» كما كان يحلم الرئيس ريغن ذات يوم. وليس من عادة اي ثوري منتصر ان يختار الاستسلام ولكنه يمكن ان يضطر الى اللجوء الى الساحة السياسية، باعتبارها المكان الوحيد الذي يتوفر فيه الامل بحل حقيقي.

وذلك السبب هو الذي جعل تصويت مجلس النواب يستحق الاستحسان كفرصة جديدة لبدء عملية سلام صعبة جديدة. وبدلا من الغضب، بسبب الهزيمة الشخصية التي مني بها من الناحية التكتيكية، فان الرئيس ريغن يجب ان يرى ذلك كدعوة للابتعاد بسياسة ادارته عن المجال العسكري الدموي العقيم، والتوسع في هذه السياسة لتصبح استراتيجية سياسية واقتصادية تفي بحل المشكلة الحقيقية.

وكان الرئيس ريغن قد ابتعد بنجاح عن موقف الهزيمة في السابق، وباستطاعته عمل الشيء مرة اخرى باستبدال دعم حرب الكونترا التي ظلت تتملكه بسياسة الدعم الكامل لخطة السلام.

فلورا لويس

دي كويلار: واشنطن ترفض التحكيم الدولي

اجتماع عربي عاجل في الأمم المتحدة لمواجهة قرار ريغن اغلاق مكتب مراقب المنظمة

الامم المتحدة - كونا - دعت المجموعة العربية في الامم المتحدة الى عقد اجتماع عاجل لمواجهة قرار الحكومة الاميركية المرتقب باغلاق مكتب مراقب منظمة التحرير الفلسطينية لدى الامم المتحدة.

وقررت المجموعة العربية هذا الاجتماع بعد ان وجه السكرتير العام للامم المتحدة خافيير بيريز دي كويلار تقريرا الى اعضاء الجمعية العامة للمنظمة الدولية امس قال فيه ان الولايات المتحدة ليست على استعداد لعرض هذه المسالة على هيئة تحكيم دولية.

وقال دي كويلار في تقريره ان الوقت المقرر يقترب ومن المتوقع الوصول الى طريق مسدود كليا في هذه القضية التي ستعرض حينئذ على الجمعية العامة للامم المتحدة.

واثيرت هذه القضية بحدة منذ تبني الكونغرس تشريعا في ديسمبر الماضي يدعو الى اغلاق مكتب منظمة التحرير الفلسطينية الاعلامي في واشنطن ومقر بعثة المنظمة لدى الامم المتحدة في موعد اقصاه شهر مارس المقبل. وقد اغلق مكتب واشنطن بالفعل بتاثير اللوبي الصهيوني الفاعل في الكونغرس.

واضبحت هذه القضية محل جدال حاد داخل ادارة الرئيس رونالد ريغن وادت الى نشوب خلاف قانوني خطير بين واشنطن والامم المتحدة.

وقامت الدول العربية بمساع متعددة لدى واشنطن منذ ان اصدرت وزارة العدل الاميركية قرارا يقضي باغلاق مقر منظمة التحرير في الامم المتحدة.

وقال مراقب جامعة الدول العربية في الامم المتحدة الدكتور كلوفيس مقصود في بيان ان اجتماع المجموعة العربية قرر بحث البدائل الهادفة الى حماية قرار الجمعية العامة للامم المتحدة حول اتفاقية «حماية المقر» لعام ١٩٤٧ بين واشنطن والامم المتحدة ولضمان ان دي كويلار سيطرق جميع السبل المتاحة امامه لحماية لوائح الامم المتحدة.

ويذكر ان دي كويلار قال في تقريره انه علم في العاشر من الشهر الجاري ان حكومة الولايات المتحدة لم تتخذ قرارا نهائيا حول مقر منظمة التحرير الفلسطينية في الامم المتحدة وانها لن تصدر قرارا نهائيا بهذا الصدد قبل الاسبوع المقبل.

وقالت مصادر البيت الابيض والكونغرس ان المدعي العام - وزير العدل - الاميركي ادوين ميس الموجود حاليا في اوروبا قرر مواصلة التمسك بقرار الاغلاق وفق القانون الاميركي.

واعلن ميس بشكل غير متوقع ارجاء الاعلان رسميا عن قرار الاغلاق وسط التحدث عن وقوع خلاف حاد داخل الادارة الاميركية بفروعها المتمثلة في وزارة الخارجية والكونغرس والمجموعة الدبلوماسية.

وذكر دي كويلار في تقريره جميع الرسائل والمذكرات المتبادلة بينه وبين مندوب الولايات المتحدة لدى الامم المتحدة فيرنون وولترز حول هذا الموضوع.

واشار دي كويلار الى ان هناك ثمة خلافا بين الولايات المتحدة والامم المتحدة بشان تفسير وتطبيق الاتفاق الخاص بالمقر.

وطالب المسؤول الدولي بتنفيذ اجراء التحكيم الذي ينص عليه اتفاق المقر في حال نشوب نزاع بين الامم المتحدة والولايات المتحدة وذلك ابتداء من ٢٥ يناير الماضي.

واوضح ان مشاورات بدأت منذ ذلك التاريخ بين خبراء في القانون فيما اوضحت الولايات المتحدة خلال هذه الاتصالات انها «لا تستطيع بل لا تريد ان تقبل بصفة قاطعة بعملية التحكيم».

واضاف ان الولايات المتحدة «تواصل تقييمها للموقف ولم تقرر الى الان وجود خلاف بينها وبين الامم المتحدة،ذلك ان القانون المتنازع عليه لم يدخل بعد حيز التنفيذ».

واشار الى ان الولايات المتحدة اوضحت كذلك انها لا تزال تدرس امكانية تفسير القانون بطريقة تؤدي الى احترام التزاماتها تجاه اتفاق المقر او امكانية تعليق سريان فترة الامهال وهي ٩٠ يوما.

وقال ان هيئة المستشارين القانونيين بمنظمة الامم المتحدة اقترحت ان تبدأ الولايات المتحدة مناقشات فنية حول اللجوء المحتمل الى عملية التحكيم مشيرا الى ان الولايات المتحدة وافقت على ذلك ولكن فقط على اساس غير رسمي.

وقال الدكتور مقصود ان الجمعية العامة للامم المتحدة اقرت في ديسمبر الماضي قرارا باغلبية اعضائها يدعو الولايات المتحدة الى التراجع عن اجراءاتها والامتثال لاتفاقية المقر لعام ١٩٤٧.

واوضح ان توقيت هذا التحرك الاميركي يمثل نكسة خطيرة لاولئك الاميركيين الذين يطوفون الدول العربية لتحسين العلاقات العربية - الاميركية فيما يطالب المجتمع الدولي الولايات المتحدة ودولا كبرى اخرى بممارسة جهود فاعلة لعقد مؤتمر دولي للسلام في الشرق الاوسط عارضا بضاعة كمب دايفيد بوجه جديد فيما اطلع على اراء المسؤولين في سوريا والسعودية ومصر وتل ابيب حول الموقف في الشرق الاوسط.

العبوة اكتشفت بالطائرة
نجاة الجميل من الاغتيال

بيروت - ق ن ا - اكتشفت الاجهزة الامنية واللبنانية امس عبوة ناسفة كانت موضوعة داخل الطائرة اللبنانية التابعة لطيران «الشرق الاوسط» التي كان من المقرر ان تتوجه عصر امس الى قبرص لتقل الرئيس الجميل الى الجمهورية العربية اليمنية في زيارة رسمية.

وذكر مصدر امني مساء امس في مطار بيروت الدولي ان العبوة كانت تزن نصف كيلوغرام من مادة الـ «تي.ان.تي» شديدة الانفجار وقد وضعت اسفل احد المقاعد في الطائرة.

واضافت المصادر ان الطائرة التي اكتشفت فيها العبوة كانت قادمة من العاصمة الايطالية في رحلة عادية.

وكشف المصدر ان ضباطا متخصصين تمكنوا من تفكيك العبوة الناسفة واخراجها من داخل الطائرة.

وقال المصدر في تصريح لصحافيين مساء امس ان طائرة لبنانية اخرى تابعة لشركة طيران الشرق الاوسط توجهت الى مطار لارنكا القبرصي لتقل الرئيس الجميل الى صنعاء.

وكان الرئيس اللبناني قد غادر لبنان في وقت سابق امس على متن طائرة هليكوبتر عسكرية تابعة للجيش اللبناني متوجها الى مطار لارنكا استعدادا لانتقاله في وقت لاحق الى مطار صنعاء.

بري: الاحتلال «افرغ» الجنوب

بيروت - رويتر - اتهم نبيه بري زعيم حركة امل ووزير الدولة لشؤون الجنوب اسرائيل بالعمل على «تفريغ» الشريط الحدودي من سكانه.

وقد التقى بري امس سفيري بريطانيا والمانيا الغربية ودومينيك غروس مسؤول اللجنة الدولية للصليب الاحمر في لبنان للبحث معهم في الاجراءات الاسرائيلية داخل الشريط الحدودي.

وقال بري للصحافيين انه ابلغ السفيرين وغروس ان اسرائيل تقوم منذ زمن طويل بطرد عدد من سكان الحزام الامني الى مناطق اخرى خارج الحزام.

وقال ان هذه السياسة تنذر باوخم العواقب ومن شانها ان تؤدي الى ضم هذه الاراضي.

وذكر بري ان ١٨ قرية في الشريط الحدودي كانت تضم في الماضي ١٣٧ر٣٠٥ نسمات لكنها تضم الان ٢٢ر٨٦٧ نسمة.

وقال سنكتفي بهذه الارقام لتكون الناطق والمعبر عن مدنية اسرائيل ازاء العالم اجمع والذي لا يحرك ساكنا دفاعا عن لبنان واهله.

مقتل عالم بريطاني في الفيزياء النووية

لندن - ا.ف.ب - علم من مصادر الشرطة انه عثر امس الاول على عالم بريطاني معروف في مجال الفيزياء النووية الدكتور كولين فيشر مقتولا طعنا بالسكاكين في منزل احدى زميلاته في هارول اكسفورد شاير جنوب انكلترا غير بعيد عن مركز ابحاث ذرية.

وذكر متحدث باسم الشرطة ان زميلة الدكتور كولين السيدة جورجينا ستيوارت (٥٠ عاما) وجدت في حالة غيبوبة قرب جثة العالم الفيزيائي بعد ان تناولت على ما يبدو جرعة كبيرة من المخدرات.

واوضح المصدر نفسه ان السيدة ستيوارت وهي ليست في حالة خطرة تعتبر المشتبه الاول وقد تم توقيفها في مستشفى رادكليف في اوكسفورد جنوب انكلترا.

واستنادا الى المحققين فان الدكتور فيشر وزميلته كانا على علاقة حميمة «ومن المؤكد ان هذه القضية لا علاقة لها بالنشاطات المهنية لكل من العاملين».

والدكتور فيشر المعروف عالميا كان تميز باعماله حول «غرف الفقاقيع النووية».

وكان يعمل منذ حوالي عشرين سنة مديرا للابحاث في مختبرات روتر فورد في شيلتون التي تقع قرب هارول حيث تعمل السيدة ستيوارت كمساعدة ابحاث.

وتاتي وفاة الدكتور فيشر بعد بضعة ايام من العثور على جثة راسل سميث ٢٣ عاما مساعد الابحاث في مركز هارول الذري.

الارجنتين تتهم بريطانيا باثارة مواجهة مسلحة

بوينس ايرس - ا.ف.ب - اتهمت الحكومة الارجنتينية في بيان نشر بريطانيا بانها تريد اثارة مواجهة مسلحة في النزاع القائم معها حول ملكية جزر المالوين.

واشارت وزارة الخارجية الارجنتينية الى ما اعلنته القوات المسلحة البريطانية عن تنظيم مناورات عسكرية في جزر المالوين في مارس المقبل وقالت انه منذ الان وصاعدا تتحمل حكومة مرغريت تاتشر كل النتائج التي يمكن ان تنجم عن ذلك.

واضاف البيان ان لقرار البريطاني هو اعلان واضح جدا من المملكة المتحدة في عدم اختيار الحلول السلمية لحل المشكلة وانما عرض العضلات الامر الذي يعتبر جديا ومقلقا بصورة خاصة.

وكانت جرت مواجهة عسكرية بين الارجنتين وبريطانيا عام ١٩٨٢ بشان هذه الجزر التي يطالب البلدان بالسيادة عليها.

سوريا تطالب باصلاحات أعمق

«افكار اميركية» لم تحل الخلاف مع دمشق حول أزمة لبنان

بيروت - رويتر - ا ف ب - قالت مصادر سياسية في بيروت امس ان المباحثات الاميركية - السورية حول الازمة اللبنانية لم تصل الى طريق مسدود لكن وجهات النظر بين الطرفين لا تزال متباينة.

وكانت هذه المصادر تتحدث الى وكالة «رويتر» عن نتائج مباحثات قام بها ريتشارد مورفي المبعوث الاميركي الى منطقة الشرق الاوسط والذي زار في الاسبوع الماضي دمشق ضمن جولة له في عدد من بلدان المنطقة تركزت حول سبل حل ازمة الشرق الاوسط.

وقالت المصادر السياسية ان مورفي اجرى محادثات في دمشق مع الرئيس السوري حافظ الاسد وكبار المسؤولين السوريين تناولت الى جانب قضية الشرق الاوسط الازمة اللبنانية المستمرة منذ عام ١٩٧٥. ولسوريا في لبنان حوالي ٢٥ الف جندي وتحالفات مع شخصيات واحزاب سياسية لبنانية.

وذكرت المصادر ان مورفي عرض على المسؤولين السوريين عدة افكار تتعلق بادخال اصلاحات على النظام السياسي اللبناني الذي يطالب المسلمون بحصة منه اكبر مما لهم الان. وقالت ان بين الافكار الاميركية اعادة تنظيم السلطات في البلاد بحيث يتم تحقيق بعض مطالب المسلمين فيما يتعلق بدورهم في الحكم.

واردفت تقول ان مورفي اعرب عن قناعة بلاده بان «التركيبة الحالية للنظام السياسي في لبنان لم تعد مقبولة ويجب تطويرها».

وذكرت المصادر ان الجانب السوري خلال اجتماعه الى مورفي اوضح ان الاصلاحات المقترح اجراؤها في النظام اللبناني يجب ان تكون اشمل وأعمق مما حمله مورفي.

وترى سوريا واطراف لبنانية ان السلطات الاجرائية يجب ان تكون في يد مجلس الوزراء مجتمعا. ويضم المجلس وزراء من مختلف الطوائف اللبنانية.

وقالت المصادر ان سوريا ترى كذلك ان النظام الطائفي المعمول به حاليا في لبنان يجب الاستغناء عنه ولو على مراحل.

وقالت المصادر ان الاتصالات ستستمر بين واشنطن ودمشق.

احد مراسلي وكالة «فرانس برس» لاحظ ان الجيش السوري اقام حاجزا جديدا للتدقيق على طريق مطار بيروت الدولي في المكان الذي اختطف فيه صحافيان سويديان.

وتم وضع الحاجز الذي يتكون من عشرة جنود وضابط واحد عند مفترق يلتقي فيه الشارع المؤدي للمطار واخر يؤدي الى حي حارة حريك في الضاحية الجنوبية حيث تم احتجاز السويديين فولكي رايدن واندرياس لادا لمدة ساعتين.

ويذكر ان القوات السورية لا تتواجد في ضواحي بيروت التي تسيطر عليها حركة «امل» و«حزب الله».

وكانت القوات السورية قد اقامت حتى الان حاجزين على طريق مطار بيروت الذي يبلغ طوله ثلاثة كيلومترات والذي تؤدي الشوارع الفرعية المتصلة به الى الضاحية الجنوبية.

وكان المصور الصحفي اندريه لادا (٤٥ سنة) والمراسل رايدن فولك (٢٩ سنة) اللذان يعملان في الخدمة الاخبارية في التلفزيون السويدي قد خطفا من سيارة تاكسي تقلهما في الطريق من مطار بيروت الدولي الى العاصمة اللبنانية يوم الخميس بعيد وصولهما من بروكسل لتغطية انباء اختطاف اثنين من موظفي «الاونروا».

ونقل المسحلون الصحافيين الى الضاحية الجنوبية، الا ان قائد المجموعة ابلغهما بعد ان تفحص جوازي سفرهما واكتشف انهما سويديان «اننا شديدو الاسف .. لقد اعتقدنا انكما المانيان غربيان وعلينا الان ان نترككما».

واضاف الصحافيان يقولان ان المسلحين قالوا لهما «لو كنتما المانيين غربيين لكنا حصلنا على مليون دولار».

وقد خطف رجل الاعمال الالماني الغربي رودولف كوردس (٥٣ سنة) في لبنان منذ ما يزيد على سنة ولا يزال محتجزا لدى خاطفيه.

وكان الصحافيان السويديان من بين حوالي ٢٠ صحافيا سويديا ونرويجيا تدفقوا على القسم الغربي من بيروت لتغطية انباء خطف موظفي اونروا السويدي يان ستينينغ (٤٤ سنة) والنرويجي وليم يورغنسن (٥٧ سنة).

وكان مسلحون فلسطينيون مقنعون قد خطفوا ستينينغ ويورغنسن يوم الجمعة الماضي عند مشارف مدينة صيدا الجنوبية. ولم تؤد المفاوضات التي تبذل للافراج عنهما الى نتيجة ايجابية حتى الان.

الانتخابات الرئاسية في موعدها

١٠ دقائق خاطفة بين هاو ومبعوث الجميل في لندن

لندن - من وفائي دياب:

كشفت مصادر بريطانية رسمية امس ان الزيارة الخاطفة التي قام بها وزير خارجية لبنان الاسبق الدكتور ايلي سالم الى لندن يوم امس الاول تتعلق بمعركة الانتخابات الرئاسية المقبلة في لبنان ونتائج زيارة المبعوث الاميركي ريتشارد مورفي الى المنطقة.

وكان سالم قد وصل لندن مبعوثا من الرئيس امين الجميل في اطار جولة واسعة شملت واشنطن وبون وروما وباريس. ورشح انه التقى مورفي في العاصمة الفرنسية واستمع منه الى ما دار بينه وبين الرئيس حافظ الاسد في دمشق حول الوضع في لبنان.

وعقد سالم لدى وجوده في العاصمة البريطانية اجتماعا سريعا مع وزير الخارجية البريطاني السير جيفري هاو دام عشر دقائق فقط تركز على الملف اللبناني والدور الذي تستطيع ان تلعبه بريطانيا في ايجاد حل للمشكلة اللبنانية.

وقالت مصادر وزارة الخارجية البريطانية ان اجتماع هاو وسالم تقرر في اللحظة الاخيرة وان هاو لم يتمكن من مقابلته لفترة اطول نظرا لان برنامجه اليومي كان مزدحما بالمواعيد والارتباطات السابقة.

وقال ناطق بلسان الوزارة ان الاجتماع كان مفيدا، وانه تناول الوضع السياسي في لبنان في ضوء المستجدات والمتغيرات التي طرأت بعد جولة مورفي الى المنطقة واجتماعه بالرئيس السوري حافظ الاسد.

واكد الناطق ان موضوع الانتخابات الرئاسية بحث ايضا لكنه لم يتناول اي اسماء او اشخاص.

وقال ان الاجتماع ياتي في اطار الاتصالات المستمرة التي تقوم بها بريطانيا مع القيادات اللبنانية، ونفى ان تكون مسالة الرهائن المحتجزين في لبنان قد اثيرت.

وردا على سؤال قال الناطق ان بلاده مهتمة بالطبع بموضوع الانتخابات الرئاسية لكن ليس لديها اي مرشح على الاطلاق.

ويذكر ان سالم عقد ايضا اجتماعا مطولا مع مساعد وكيل وزارة الخارجية الن مونرو، والتقى نائبه ديفيد مايرز الذي عمل سفيرا لبلاده في بيروت لمدة اربع سنوات.

وقالت مصادر بريطانية رسمية ان مونرو اكد لسالم حرص بريطانيا على اجراء الانتخابات الرئاسية في موعدها، وان المعلومات المتوفرة لديه من اكثر من جهة ومصدر تؤكد ان ذلك ما سيحدث فعلا.

ونقلت هذه المصادر عن مونرو قوله ان هناك عدة مؤشرات ايجابية تشجع على التفاؤل بالنسبة لمستقبل الوضع في لبنان.

في اطار حملة لدعم القوات المسلحة السودانية

الميرغني يزور ليبيا ومالطا والمغرب في مارس

الخرطوم - ا.ش.ا - يبدأ رئيس مجلس رأس الدولة السوداني احمد الميرغني زيارة الى ليبيا ومالطا والمغرب في شهر مارس المقبل في اطار خطة تحرك خارجي لتنفيذ مشروع التعبئة العامة ورفع قدرات القوات المسلحة.

وقال ميرغني النصري عضو مجلس رأس الدولة ان ادريس البنا عضو المجلس سيبدأ كذلك زيارة لكل من اوغندا واثيوبيا في هذا الاطار.

وذكر ان مجلس رأس الدولة يعمل على دعم القوات المسلحة كمبدأ اساسي وانه سيعقد اجتماعا في القيادة العامة يوم الثلاثاء المقبل لمناقشة التفاصيل الخاصة بامن البلاد.

وقال ميرغني النصري في تصريحاته ان على الولايات المتحدة الاميركية ان تتخذ اسلوبا جديدا في التعامل مع الحقوق العربية والمتغيرات على الساحة الفلسطينية وضرورة الاقتناع بحق الشعب الفلسطيني في تقرير مصيره واقامة دولته المستقلة.

صحيفة «الاسبوع» السودانية قالت امس ان شرطة الخرطوم اعتقلت شخصا يقوم بنشاط معاد وعثرت معه على منشورات تحمل اسم جبهة الخلاص الوطني، تدعو الى وقف مسلسل التآمر الحزبي والطائفي. كما يحمل معه مسودة بها هيكل قيادي لتنظيم عسكري.

واوضحت الصحيفة ان المتهم وكيل عريف سابق في جهاز الامن السابق المنحل.

بسم الله الرحمن الرحيم
«يا أيتها النفس المطمئنة ارجعي إلى ربك راضية مرضية فادخلي في عبادي وادخلي جنتي»
صدق الله العظيم
آل الجيران
ينعون بمزيد الحزن والأسى وفاة فقيدهم
المرحوم
حمد عبدالله حمد الجيران
تقبل التعازي في ديوان الجيران، الكائن بكيفان
قطعة ٣ شارع ٣٩ منزل ٦ / ت ٤٨٤٧٢٩٢
انا لله وانا اليه راجعون

مجاهدي خلق:
إيران فقدت أكثر من ٧٠٠ قائد عسكري العام الماضي

باريس - واع - اكدت منظمة مجاهدي خلق الايرانية المعارضة ان النظام الايراني تكبد خسائر بشرية هائلة في حربه ضد العراق اوصلت قواته الى ضعف وعجز كبيرين.

وقال حسن نظام الملكي في تصريح صحفي وزعه مكتب المنظمة في العاصمة الفرنسية امس «ان النظام الايراني فشل فشلا ذريعا في التعبئة العسكرية بحيث باتت فيالق الحرس الايراني التي كانت في السابق تعتمد على المتطوعين فقط تضم حاليا اكثر من ٨٠ بالمائة من الجنود المكلفين».

واشار الى ان النظام الايراني خسر اكثر من سبعمائة من قادته وآمريه من مستوى قائد كتيبة فما فوق خلال العام الماضي كان قد هياهم ودربهم طوال سنوات الحرب مما ادى الى تدهور كبير في الناحية النوعية في هيكلية قواته القتالية.

وربط المسؤول الايراني المعارض بين فتوى خميني بالجهاد المالي والنفسي وبين فشل خطة التعبئة البشرية. وقال ان ذلك ادى الى تسمية خطة التعبئة «بخطة التناوب» بدلا من «خطة السوق» كما كان يفعل النظام سابقا وهذا معناه ان النظام الايراني لم يستطع التعبئة المطلوبة.

واعطى الملكي تقديرات بان النظام الايراني خسر ١٨٥ الف قتيل خلال الهجمات الفاشلة التي قام بها ضد العراق والتي اطلق عليها تسمية «الكربلاءات» العام الماضي.

هيغ قد ينسحب من السباق للرئاسة

● ريتشارد جيرهارد الذي يامل بالفوز بترشيح الحزب الديمقراطي له لخوض انتخابات الرئاسة يصافح بعض المواطنين في كليرمونت (رويتر)

واشنطن - أ.ف.ب - اشارت شبكة التلفزيون الاميركية «سي ان ان» الى ان وزير الخارجية الاميركي السابق الكسندر هيغ سيعلن اليوم انسحابه من السباق للحصول على تمثيل الحزب الجمهوري في انتخابات الرئاسة الاميركية التي ستجرى في نوفمبر المقبل.

ونقلت شبكة التلفزيون عن مصادر مقربة من هيغ الذي جاء الاخير في انتخابات ولاية ايووا وفي جميع استطلاعات الرأي انه سيعلن ايضا انه سيقوم بحملة لصالح روبرت دول الذي فاز في ولاية ايووا.

وسرت الاشاعات عن تخلي هيغ بعد ان اعلن انه سيعقد مؤتمرا صحفيا اليوم في مانشستر (نيوهمبشاير) حول «مستقبل حملته» الانتخابية. ورفض مساعده الرئيسي ان يعلن هذا الانسحاب ولكنه اشار الى ان هيغ لن يكون له اي ارتباط عام بعد هذا المؤتمر.

ويبلغ هيغ الثالثة والستين من العمر وقد شغل منصب القائد العام لقوات حلف الاطلسي في اوروبا وكان اول وزير للخارجية في عهد الرئيس ريغن ولكنه لم يتمكن ابدا من «البروز» في استطلاعات الرأي ولم يحصل الا على اقل من واحد بالمائة من اصوات الجمهوريين في الانتخابات الاولية في ولاية ايووا كما انه يواجه نقصا في الاموال الضرورية لحملته.

ونشرت «البوسطن غلوب» نتائج استطلاع للرأي لم يحصل فيه هيغ على اكثر من واحد بالمائة من اصوات الناخبين الجمهوريين.

الزوارق السريعة يصعب اكتشافها

لعبة الخداع والدهاء في الخليج

دبي - رويتر - امتقع وجه عامل الرادار الذي يرصد حركة الطيران عند ظهور صورة على الشاشة كانت صورة لطائرة ركاب بدا انها انشطرت الى جزءين ثم «سقط شيء ما» شق الماء بسرعة كبيرة.

اما الحقيقة فهي ان طائرة مقاتلة كانت تطير على مقربة من طائرة الركاب ثم انحرفت لتهاجم احد الاهداف.

وقال عامل الرادار «حدث هذا في سبتمبر الماضي. كانت الطائرة الاخرى واحدة من مجموعة من الطائرات النفاثة تهاجم جزيرة لافان - الايرانية -».

ويقود الطيار طائرته بالقرب من طائرة ركاب لا يرتاب قائدها في شيء للتمويه على شاشات الرادار بينما يحاول طيار اخر خداع سفينة حربية غربية لتقوده الى هدفه مثلا فرقاطة ايرانية تجاوزها فرقاطات بريطانية وفرنسية فيما يشبه لعبة شطرنج مائية.

ويحاول العراقيون والايرانيون وافراد اساطيل غربية وبحارة مذعورون من مختلف الدول اتقان لعبة الدهاء للبقاء على قيد الحياة في الخليج المزدحم.

وقال ضابط اميركي «كل صورة تظهر على شاشة الرادار تحمل خطر الموت» وتعيد الى الذاكرة ماساة الفرقاطة الاميركية ستارك.

وتطارد الضباط والجنود الاميركيين ذكريات الكارثة التي تعرضت لها الفرقاطة عندما هوجمت بطريق الخطا يوم ١٧ مايو الماضي وقتل ٣٧ اميركيا في هذا الهجوم.

وقد وصلت سفن حربية اميركية واوروبية وسوفيتية الى الخليج في العام الماضي لمواجهة ما اعتبرته هذه الدول بصفة رئيسية خطرا ايرانيا يهدد سفنها التجارية.

وبمرور الوقت شاهد بحارة كثيرون في هذه الاساطيل مئات من العمليات الحربية العراقية والايرانية على شاشات الرادار.

ويراقب ضباط الدفاع حركة الطيران فوق الخليج والملاحة فيه ويحللون المعلومات المختلفة. وتقف الصواريخ والمدافع المزودة بالرادار على اهبة الاستعداد لصد اي خطر تتعرض له السفن الاميركية في مساحة تمتد ٩٠ ميلا.

وقال مصدر عسكري بريطاني في اجابة على سؤال عما اذا كانت السفن الحربية تساعد طيارين حربيين ضلوا الطريق «نحن محايدون وغير مشتركين - في الحرب - ولكن دعني اقول نحن ايضا نسترشد بمبدأ المحافظة على الحياة».

ويندر رؤية السلاح الجوي الايراني اثناء القتال ويضم هذا السلاح ٧٠ طائرة قديمة الصنع من طراز «ف - ٤» و«ف - ٥» و«ف - ١٤» مما يجعل سلاح الجو العراقي الذي يتكون من ٦٠٠ طائرة حربية سيد اجواء الخليج.

ولكن اخطار قيام ايران بهجمات انتحارية اذا استفزها الغرب وزوارق الحرس الثوري الايراني المسلحة لا تزال تثير قلق الاساطيل الغربية.

وقال ضابط اميركي «نحن لا نجازف اطلاقا فيما يتعلق بقوارب الصيد او حتى طائرات الهليكوبتر التي تحمل صحافيين».

واضاف يقول «من يدري ربما نكتشف يوما ما ان طائرة هليكوبتر صديقة تحمل مصورين تلفزيونيين قد تكون غير ذلك وانها في الحقيقة سيارة ملغومة طائرة».

وقال الكوماندور بوب موني الذي يعمل على الفرقاطة البريطانية سكيلا «الزوارق السريعة المسلحة لا تظهر بوضوح على الرادار. انها نادرا ما تستخدم اجهزة لاسلكي ومن الصعب اكتشافها».

وتقوم فرقاطة ايرانية تحمل رقم سبعة باستجواب بحارة السفن التجارية مما قد ينذر بهجوم للزوارق الايرانية السريعة.

ولكن هذه الفرقاطة تم رصدها في اكثر من موقع في الخليج في نفس الوقت مما يشير الى ان هناك فرقاطتين على الاقل تحملان رقم سبعة.

ومن اساليب التمويه في حرب الدهاء الدائرة في الخليج قيام سفن تجارية بتغيير هويتها لكنها مع ذلك لا تسلم من هجمات الزوارق المسلحة.

يرفض الاستقالة تحت الضغوط

فالدهايم: من واجبي الاستمرار في خدمة بلدي وشعبي

فيينا - رويتر - ا.ب - قال الرئيس النمساوي كورت فالدهايم انه لن يستسلم للضغوط المتزايدة التي تستهدف ارغامه على الاستقالة من منصبه.

ولكن الرئيس فالدهايم قال انه كان على علم بارتكاب الوحدة التي كان يخدم فيها كضابط عامل في الجيش الالماني في البلقان اعمالا وحشية واضاف قوله انه لم يحتج لانه كان يريد النجاة من الحرب.

وقال لصحيفة «داي بريس» المحافظة التي تصدر في فيينا في اول مقابلة تجرى معه منذ نشر التقرير الذي اعدته لجنة المؤرخين للحكومة يوم الثلاثاء الماضي «لا ارى سببا لاستخلاص نتائج شخصية من التقرير».

واضاف قوله «انني ارى ان من واجبي الاستمرار في خدمة هذا البلد وشعبه».

وقال الرئيس فالدهايم «من الناحية العملية فكل الجنود في البلقان كانوا يعرفون ان اعمالا وحشية هنا وهناك مسالة صحيحة. ولكنني لم اكن متطوعا لاداء هذه المهمة».

ولم يجد التقرير المؤلف من ٢٠٢ صفحة الذي اعدته اللجنة الدولية المؤلفة من ستة اعضاء عن خدمة الرئيس فالدهايم في الجيش الالماني اثناء الحرب العالمية الثانية اي دليل على ارتكاب الرئيس فالدهايم جرائم حرب ولكنها وجدت انه لم يفعل شيئا لمنع الجرائم النازية التي ارتكبت في اليونان ويوغسلافيا او ينأى بنفسه عنها.

وقال الرئيس فالدهايم «نعم انا اعترف انني كنت اريد النجاة. وانني اعرب عن احترامي لكل من ابدوا مقاومة الا انني اطلب تفهم موقف كل مئات الالاف الذين لم يفعلوا ذلك ولكنهم مازالوا غير مذنبين بشكل شخصي».

واضاف قوله انه على الرغم من حملة تشنها عليه وسائل الاعلام الصهيونية «بشكل ضخم لم يسبق له مثيل» فانه لم يذعن للمطالب التي تنادي باستقالته وقال ان التقرير قد برأه بشكل واضح من اتهامات انه مذنب.

وقال الرئيس فالدهايم انه سيشدد على مسالة انه لا يعتزم الاستقالة في كلمة مقبلة سيوجهها عبر التلفزيون والراديو للشعب النمساوي وسيفند سوء تفسير التقرير في «وسائل الاعلام وبعض الدوائر السياسية».

وقال ان الجدال الدولي المحيط بشخصه سوف يخمد بمجرد توقف الهجمات التي تشنها عليه بعض الجهات.

● فالدهايم يحضر عروض اوبرا بال (رويتر)

تونس: تغييرات مهمة في الحزب الحاكم

تونس - من عبداللطيف الفراتي:

اكدت مصادر مطلعة ان انعقاد اللجنة المركزية للحزب الاشتراكي الدستوري الحاكم اواخر هذا الشهر سيؤدي الى تغييرات مهمة في هذا الحزب.

والواضح ان حزب الدستور سيحمل اسما جديدا والاحتمال الاكبر للاسم الجديد هو «التجمع الدستوري الشعبي» الا ان هناك احتمالين اخرين اولهما.. «التجمع الدستوري الديمقراطي» وثانيهما «التجمع الدستوري الاشتراكي الديمقراطي».

والملاحظ ان اللجنة المركزية الحالية كانت عينت من قبل الرئيس السابق دون انتخاب.. وقد حصل نقاش طويل حول مدى شرعيتها الا انه ارتؤي في النهاية الاعتماد عليها في التغيير وتحضير مؤتمر استثنائي لحزب الدستور سينعقد في اوخر يوليو المقبل.

ومن جهة اخرى فان التنظيم الهيكلي لحزب الدستور الحاكم سيتغير من ذلك انه سيعتمد مستقبلا على عدة هياكل جديدة من الخلية في المستوى الادنى الى الشعبة في المستوى المتوسط الى الدائرة على مستوى المعتمدية الى الجامعة في مستوى الولاية الى المنسق العام على مستوى الولايات التي تشكل اقليما اقتصاديا.

غوريا قد يعود للحكم

روما - أ ب - يقول سياسيون ان جوفاني غوريا رئيس الوزراء الايطالي المستقيل قد يعيد الرئيس الايطالي كوسيغا تكليفه بتشكيل الحكومة الجديدة لضمان المصادقة على الميزانية العامة من قبل البرلمان. وظهر احتمال عودة غوريا امس لدى بدء كوسيغا محادثات ومشاورات مع الشخصيات السياسية الرئيسية لمعرفة السبل الهادفة الى حل الازمة الحكومية الاخيرة.

الانتفاضة الفلسطينية مستمرة لليوم السابع والستين

● اثنان من الفتيان في نابلس يلقيان الحجارة على الاسرائيليين بينما قنبلة غاز تنفجر بالقرب منهما (رويتر)

● جنود اسرائيليون مدججون بالسلاح يلاحقون الاطفال في حي القصبة النابلسي

● نابلسي يرفع شارة النصر من وراء زجاج سيارته التي حطمها المستوطنون (رويتر)

● مقهى في احد احياء القدس المحتلة احرقه المستوطنون (رويتر)

خطبة الأقصى .. اميركا عدو الفلسطينيين

٥ شهداء وعشرات الجرحى في معارك الجمعة

■ الاسرائيليون يضربون الأطباء والممرضات ويعتقلون الجرحى

الأراضي العربية المحتلة ـ الوكالات ـ ارتكبت قوات الاحتلال الاسرائيلية مجزرة جديدة بحق الشعب الفلسطيني في الاراضي العربية المحتلة في اطار جرائمها ضده لاخماد انتفاضته التي مضى عليها ٦٦ يوما، وقتلت امس ٥ فلسطينيين واصابت عشرات آخرين بجروح.

وقالت وكالات الانباء ان القوات الاسرائيلية فتحت النيران على المتظاهرين في مدينة نابلس بالضفة الغربية بعد صلاة الجمعة امس مما أدى الى سقوط ٣ شهداء واصابة ١٠ آخرين بجروح.

وذكر المكتب الصحفي الفلسطيني في القدس المحتلة ان جنودا اسرائيليين اقتحموا بعد ذلك مستشفى الاتحاد في نابلس حيث نقل الجرحى واعتقلوا ٣ منهم بعد ان ضربوا الاطباء والممرضات بالهراوات. واضاف ان من بين الشهداء الثلاثة طفلا في السن الـ١٢ سنة اصيب برصاصة في رأسه وشابا (١٧ سنة) يدعى بشار المصري أصيب بالرصاص في صدره وشابا آخر (٢٠ سنة) لم يعرف اسمه في الحال، توفي بعد نقله الى مستشفى رفيديا بنابلس، كما يعالج آخر في المستشفى.

وقال شهود عيان ان القوات الاسرائيلية فتحت نيران أسلحتها على المتظاهرين في نابلس بعد خروجهم من جامع الناصر بعد صلاة الجمعة.

وذكرت مصادر فلسطينية ان قوات الاحتلال فتحت النار على المصلين في مدينة الخليل بعد انتهاء صلاة الجمعة وقتلت شابا واصابت ١٥ شخصا آخر على الاقل بجروح.

وفي مخيم طولكرم قتلت القوات الصهيونية شابا يدعى احمد ابوسبيل (٣٦ سنة) أثناء اقتحام المخيم واعتقال العشرات من بين أبنائه. وقالت الاذاعة الاسرائيلية ان سكان المخيم هاجموا الجنود الاسرائيليين وان جنديا أصيب بجروح.

وفي القدس انطلقت مظاهرة كبيرة اشترك فيها الاف الفلسطينيين بعد صلاة الجمعة في الحرم القدسي، رغم وجود الدبابات والمصفحات الاسرائيلية. وكان المتظاهرون الذين غطى العديد منهم وجوههم بقناعات تحمل الالوان الاحمر والابيض والاخضر والاسود ألوان العلم الفلسطيني يلوحون بقبضات أيديهم ويرددون «الله أكبر». وهاجم المتظاهرون بالحجارة قوات الاحتلال التي استخدمت ضدهم قنابل الغاز المسيل للدموع، وجرت مظاهرات القدس بعد خطبة في صلاة الجمعة بالمسجد الاقصى جاء فيها «ان العدو الرئيسي للمسلمين والشعب الفلسطيني هي الولايات المتحدة التي تساعد اسرائيل وتنكر حق تقرير المصير للفلسطينيين».

وانطلقت المظاهرات في المدينة المقدسة رغم لجوء سلطات الاحتلال الى فرض حصار مشدد حول المدينة والقرى المحيطة بها وارسال تعزيزات عسكرية الى المدينة. وقالت ان آليات مصفحة رابطت في محيط الحرم القدسي بينما اقامت قوات الاحتلال حواجز على مفارق الطرق المؤدية الى المسجد الاقصى. واتخذت اجراءات مماثلة في مختلف مناطق الضفة وقطاع غزة.

وقررت سلطات الاحتلال تمديد اغلاق جميع المدارس الفلسطينية في القدس الى أجل غير مسمى.

وشهد قطاع غزة المحتل مظاهرات عنيفة ضد الاحتلال الاسرائيلي بعد صلاة الجمعة. وكانت قد وزعت منشورات على نطاق واسع في الضفة الغربية وقطاع غزة تدعو المواطنين الى مواصلة الانتفاضة والاحتشاد في المساجد لاداء صلاة الجمعة تعبيرا عن رفض الاحتلال.

وكان فحوى هذه المنشورات يذاع عبر مكبرات الصوت فجر أمس من المساجد حتى يسمعها المواطنون الفلسطينيون.

وقالت الاذاعة الاسرائيلية ان اعلاما فلسطينية شوهدت ترفرف فوق عدة مساجد في بلدتي شفا عمرو وسخنين بفلسطين المحتلة عام ٤٨، واعترفت بفرض حصارات وحظر تجول على منطقة شمال الضفة الغربية وعدد من القرى والمخيمات في مناطق القدس ورام الله والخليل.

● جنود اسرائيليون يقتادون فتى فلسطينيا وقد غطت الدماء ملابسه الممزقة وغطي رأسه بقميصه (رويتر)

الجنود الاسرائيليون يدفنون أطفال الحجارة بالجرافات

قرية سالم ـ الضفة الغربية ـ ا.ف.ب ـ روى مصطفى عبدالمجيد حمدان (٢٣ سنة) وهو شاب فلسطيني هزيل من سكان قرية سالم قرب نابلس امس قائلا «فقدت الوعي عندما بدأت الجرافة تصب التراب علينا . اعتقدت ان امري انتهى» .

وتابع مصطفى الذي خرج لتوه من المستشفى حيث عولج اثر هذا الحادث «تتوقف ذكرياتي الاخيرة عندما كان المستوطن يصيح بالعبرية بالجندي الذي كان يقود العربة .. اسحقهم .. اسحقهم بالجرافة» .

وتشهد السيدة زهيدة صالح عامر وهي فلاحة لها خمسة اولاد تقول انها كانت اول من وصل الى مكان الحادث «ما ان رأيت من نافذة غرفتي الجرافة تصب التراب على اجساد الشبان الاربعة حتى هرعت . اخذت اخرج الصبيان بيدي ، في هذا الوقت كان الجنود يذهبون ، بدأت اصرخ حتى يأتي رجال القرية لان تربة الحقل المزروع اللينة بدأت تركد مع المطر وتهدد بخنقهم .. كنت مذعورة ولم اكن اسرع بما فيه الكفاية وخشيت الا اجد سوى جثث» .

وتابعت «كان لا يزال من الممكن رؤية شعر مصطفى لكن التراب كان يغطي الثلاثة الاخرين تماما . وصل رجال القرية فورا ومضت دقيقتان قبل ان يتمكن ٣٠ شخصا من اخراج الشبان الذين كانوا فقدوا الوعي . الحمدلله انهم كانوا كلهم على قيد الحياة» .

وروى احد سكان القرية ويدعى مصطفى شطايح ويعمل محاسبا في نابلس ذهب شباب سالم الجمعة ٥ فبراير عند الخروج من المسجد الى الطريق العام واخذوا يرمون الحجارة على السيارات الاسرائيلية . فوصل الجنود وجرت مشاجرات واطلاق نار . ثم عدنا الى القرية . وتشهد كمية الحجارة المنثورة على الطريق واثار اطارات المطاط المحروقة على شدة المجابهات .

وتابع فهيم حسين شطايح معلم في القرية «في حوالي الساعة الرابعة عاد الجنود مع جرافة وبرفقة مستوطن اسرائيلي هم نسيم هيا قتل ابنه وهو في الخامسة في ظروف لم تحدد بعد منذ بضعة اشهر من سكان مستوطنة ايلون موريه المجاورة حيث يعمل رجال القرية . اشار المستوطن للجنود وهم من الوحدات الخاصة في الجيش الاسرائيلي «غولاني» الى بيوت الشبان الاربعة وهم مصطفى حمدان وعبدالعاطف محمود شطايح (١٩ سنة) وشقيقه عصام (٢١ سنة) ومحسن حمدان (٢٠ سنة) . فاقتادهم الجنود وهم ينهمرون عليهم ضربا الى مدخل القرية حيث اجبروا على ازالة الحجارة عن الطريق . في هذه الاثناء كانت الجرافة تقيم جدارا يبلغ ارتفاعه نحو مترين يقطع المدخل الى القرية» .

المتظاهرون يرفعون العلم الفلسطيني تحت نيران معارك الشوارع

القدس المحتلة ـ رويتر ـ اعتاد مشاهدو التلفزيون الاسرائيلي بشكل متزايد على مشاهدة المظاهرات الفلسطينية على شاشات تلفزيوناتهم ولكن بعضهم شاهدوها من شرفاتهم هذا الاسبوع لان الفلسطينيين جعلوا انتفاضتهم تصل الى اعتاب اسرائيل نفسها.

وزحف الفلسطينيون خلال الايام القليلة الماضية الى المناطق التي يقطنها اليهود وقذفوا الحجارة ورفعوا العلم الفلسطيني المحظور تحت نوافذ منازل اليهود.

وفي ضاحية الطالبية الشرقية اليهودية الواقعة في القدس حطم متظاهرون من قرية جبل المكبر ديسمبر الماضي ولكن بالنسبة لكثير من الاسرائيليين فان الاشتباكات في الخليل وغزة ليس لها تاثير على حياتهم اليومية.

ويفكر الان بعض اليهود الذين يعيشون بالقرب من الاحياء العربية في تغيير عاداتهم لمواجهة الوضع الجديد.

وقالت السيدة سارة لي وهي مربية اطفال في الحي اليهودي في القدس القديمة ان «حافلة مدنية تعرضت للقذف بالحجارة وجرح شخصان... لقد شعرت ان شيئا ما في الهواء... لقد تملكني خوف لان اطفالي ينتقلون من مكان لآخر وكنا بالقرب من السوق. من يدري ربما يتعين علي ان احصل على رخصة لحمل مسدس».

يعتقدون ان ذلك يجعلنا اسرائيليين ولكن اجازة قانون لا يحول دون كوني فلسطينيا».

وقال ان «ما يحدث في الضفة الغربية وقطاع غزة هي انتفاضتنا. والناس الذين يموتون في الشوارع هم شعبنا ولذلك ننضم بالطبع الى المظاهرات. ومن المحتمل ان يستيقظ الاسرائيليون وهم يرون الاشتباكات وهي قد وصلت الان الى اعتاب ديارهم».

ولقي اكثر من ٥٠ فلسطينيا مصرعهم في الضفة الغربية وقطاع غزة المحتلين اثناء الاضطرابات واسعة النطاق المناهضة لاسرائيل والتي بدأت في التاسع من كانون الاول الفريبة الزجاج وهتفوا «بالروح والدم نفديك يا فلسطين».

وشاهدت عائلات اسرائيلية كانت تتجول في منتزه شعبي في الطالبية الشرطة وهي تطلق الغاز المسيل للدموع لصد متظاهرين فلسطينيين في حي ابو ثور المجاور الذي يقطنه خليط من العرب واليهود.

وقد احتلت اسرائيل الجزء الشرقي من الاردن في الحرب العربية ـ الاسرائيلية عام ١٩٦٧ وضمته اليها بعد ذلك بفترة وجيزة ثم ضمت هذا الجزء الى الجزء الغربي واعلنت القدس عاصمة لا تتجزأ لاسرائيل.

وقال تاجر في منطقة سلوان الواقعة خارج الاسوار العتيقة لمدينة القدس القديمة مباشرة «انهم

٦٠ ألف ايطالي يتظاهرون في روما اليوم تأييداً للانتفاضة

روما ـ كونا ـ تستضيف العاصمة الايطالية روما اليوم السبت زهاء ٦٠٠٠٠ ايطالي يأتون من كافة أنحاء ايطاليا للتعبير عن تضامنهم مع قضية العرب الاولى فلسطين في أكبر مظاهرة قومية تاييدا لكفاح الشعب الفلسطيني تقام هنا منذ بداية الانتفاضة الفلسطينية المجيدة في الاراضي المحتلة .

ونظمت هذه المظاهرة اللجنة الايطالية للتضامن مع الشعب الفلسطيني ورابطة حقوق الشعوب الدولية والحزب الديمقراطي المسيحي والحزب الاشتراكي وهما من أحزاب الائتلاف الحكومي والحزب الشيوعي الايطالي رأس المعارضة هنا وتشارك بها النقابات العمالية الموحدة الثلاث التي تمثل ١٥ مليون عامل في البلاد بالاضافة الى حركة الخضر وحزب الديمقراطية البروليتارية وحركة العمال الكاثوليك واليسار المستقل والمنظمات الشبابية للاحزاب الشيوعي والاشتراكي والديمقراطي المسيحي وأكثر من عشرين منظمة وجمعية ثقافية ودينالية بالاضافة لابناء الجالية العربية هنا ومجلس السفراء العرب وعشرات البرلمانيين والمثقفين المرموقين في ايطاليا وأفراد الحركات السلمية هنا .

وتجري المظاهرة الكبرى هذه تحت شعار المطالبة بحق تقرير المصير للشعب الفلسطيني وهو الشعار الرئيسي وعقد المؤتمر الدولي بمشاركة منظمة التحرير الفلسطينية واقامة سلام عادل ودائم في منطقة الشرق الاوسط تحت اشراف هيئة الامم المتحدة .

واختار منظمو المظاهرة خط سير معين للمظاهرة بحيث تخترق النقاط الحساسة من مركز روما التاريخي وتنتهي في ساحة القديس يوحنا المعمداني لتفويت الفرصة على الدوائر الصهيونية هنا حيث لا تقترب المظاهرة من الحي اليهودي كما حدث عام ١٩٨٢ وخرجت بعدها الدوائر الصهيونية لتتهم نقابات العمال بمعاداة السامية لانهم تظاهروا تنديدا بغزو لبنان .

وتكتسب هذه المظاهرة أهمية كبرى كونها تجمع كافة القوى الفاعلة في الحكومة والمعارضة وتحشد عشرات الآلاف من شبيبة ايطاليا الذين يعيشون هذه الايام بمشاعرهم وعقولهم وهذا الاهم مأساة فلسطين التي دخلت فصول المدارس والمنازل ومواقع الدراسة والعمل في حوار دائم وذلك بفضل حجارة فلسطين والعظام المكسرة لاطفال فلسطين في الاراضي المحتلة .

أما السبب الثاني لاهمية هذه المظاهرة فيتمثل بانها ستكون رسالة مباشرة هنا في ايطاليا الى كل القوى المعادية للعرب وقضايا العرب كي تفهم هذه القوى مدى التاييد الشعبي العارم الذي يكنه الايطاليون للشعب الفلسطيني وقضيته العادلة وعدم جدوى الصاق الاتهامات المتنوعة بالعرب والفلسطينيين الذين أصبحت قضيتهم العادلة ساطعة في سماء العالم تخاطب ضميره النائم منذ اربعين عاما كي يجري العمل على حل القضية الفلسطينية واحترام الحقوق الوطنية للشعب الفلسطيني .

والسبب الثالث لاهمية هذه المبادرة السياسية الشعبية التي تداعت لاقامتها الاحزاب والقوى الايطالية منذ أسابيع هو الصدى الدولي لمثل هذه المظاهرة خاصة لدى محافل القرار في أكثر من دولة في العالم تماما كما أدت موجات التضامن الشعبي بهذه الصورة الى نصرة قضايا دولية أخرى بدءا بفيتنام وحتى الموزمبيق في السبعينات .

وتبدأ المظاهرة بعد ظهر اليوم وتنتهي مساء بعد المسيرة بالاستماع الى خطابات ممثلي الاحزاب ومنظمة التحرير الفلسطينية ولجان الطلاب والمنظمات النقابية .

أبوجهاد : الانتفاضة حرب استنزاف ضد الاسرائيليين وجيشهم

بغداد ـ و.ا.خ ـ وصف نائب القائد العام لقوات الثورة الفلسطينية خليل الوزير «ابوجهاد» الانتفاضة الفلسطينية في الاراضي المحتلة بانها شكل من اشكال الاستنزاف ضد قوات الاحتلال الاسرائيلية.

وقال في حديث لوكالة انباء الخليج . هنا ان الانتفاضة التي تحولت الى ثورة شعبية تعم جميع انحاء فلسطين المحتلة «هي بمثابة حرب استنزاف كبيرة لامكانات وقدرات جيش ومجتمع العدو الاسرائيلي». واشار الى ان الجيش الاسرائيلي بدأ منذ ثلاثة ايام بالاستعانة بقوات الاحتياط لمواجهة متطلبات الانتفاضة الامر الذي يعبر عن «الارهاب والعبء الكبير الذي خلقته هذه الثورة في المجتمع الاسرائيلي».

وذكر ان سلطات الاحتلال الاسرائيلي زجت بعد ٦٥ يوما من تصاعد الثورة بقوات جديدة تفوق بنسبة ٢٠٠ الى ٣٠٠ بالمائة من تلك القوات التي احتلت الضفة الغربية وقطاع غزة عام ٦٧ اضافة الى الاعلان عن حالة الطوارىء في كل قواته العسكرية وقوات الشرطة و«الحرس الوطني» لمواجهة الثورة الشعبية الفلسطينية.

وشدد ابوجهاد على ان الثورة الشعبية التي جاءت امتدادا لسلسلة انتفاضات تواصلت وقدم فيها الشعب الفلسطيني شهداء طيلة عام ٨٧ هزت اسس بنيان المجتمع الاسرائيلي وواقعه وحتى القناعات التي قام عليها هذا الكيان واصبحت موضع التساؤل والنقاش الان فقد تعمق الشرخ رأسيا في المجتمع الاسرائيلي ابتداء من اوضاع الحزبين الحاكمين «الليكود والمعراخ» الى بقية المؤسسات والاحزاب السياسية ثم والكلام ما زال لابوجهاد في عمق المجتمع الاسرائيلي بصورة يتابعها الجميع فضلا عن الاثار التي تركتها على الاقتصاد الاسرائيلي والى حد البدء بمحاولة احضار ايد عاملة خارجية واشراك التلاميذ وجنود الجيش المسجونين والمساجين الاعتياديين لمحاولة سد جزء من النقص في الايدي العاملة خاصة في المصانع والمؤسسات التي يمتنع العمال العرب عن الاشتراك بها.

وتابع ابوجهاد يقول ان خسائر اسرائيل الاقتصادية خلال الشهرين الماضين تقدر بالملايين على المستوى الاقتصادي اضافة الى ما يرهق الموازنة الاسرائيلية في وزارة الحرب او وزارة الشرطة التي طلبت اعتماد موازنة اضافية جديدة لا تقل عن ٦٣ مليون شيكل (حوالي ٣٨ مليون دولار) لمواجهة متطلبات هذه الانتفاضة.

واكد ابوجهاد الذي كان يعتمد في اجاباته على مجموعة كبيرة من البيانات والنداءات والتقارير الواردة من الاراضي المحتلة على ان الجماهير الفلسطينية المنتفضة تطور وسائل المواجهة والنضال الشعبي يوميا لمواجهة قوات الاحتلال.

وقال «ان القيادة الموحدة التي تقود هذه الانتفاضة وتعلن عن نفسها جزء من منظمة التحرير الفلسطينية وتمثل كل اطار المنظمة وبكل اتجاهاتها في الداخل بدأت تتوسع في تشكيل لجان العمل الوطني واللجان الشعبية في كل بقعة فيها تجمع فلسطيني في الداخل».

في مقابلة مع «كونا»
لينتال : كل انسان يرفض العيش تحت الاحتلال

اثينا ـ كونا ـ قال الكاتب الاميركي اليهودي الفرد لينتال ان كل انسان يرفض ان يعيش تحت الاحتلال مؤكدا ان ما شاهده اثناء زيارته للضفة الغربية وقطاع غزة المحتلين يثبت ذلك.

واضاف الكاتب لينتال في مقابلة مع وكالة الانباء الكويتية «كونا» هنا امس ان الكاميرات التلفزيونية «تنقل لنا يوميا في بيوتنا صورا عديدة لما يتعرض له الشعب الفلسطيني الذي يعيش في ظل الاحتلال الاسرائيلي» مؤكدا على اهمية ابحار سفينة العودة التي تحمل المبعدين الفلسطينيين الى وطنهم واهلهم.

واشار الى ان مشاركته في سفينة العودة تأتي منطلقة من اعادة الشعب الفلسطيني الى وطنه الذي ابعد عنه منذ ٤٠ سنة خصوصا وان الامم المتحدة اتخذت قرارا في عام ١٩٤٧ بتقسيم فلسطين الى دولتين احداهما فلسطينية والاخرى اسرائيلية موضحا ان الجميع يريد ان يشارك في هذه المرحلة لتحقيق هذا الهدف.

واوضح بان ردود فعل الشعب الاميركي لا تزال ضعيفة تجاه القضية الفلسطينية وتحتاج الى سنوات عديدة لتواكب ما يجري حاليا في العالم خصوصا وان دور الادارة الاميركية ساعد بذلك من خلال تعاملها مع قضايا الشرق الاوسط والحرب العراقية ـ الايرانية.

واضاف الكاتب الاميركي اليهودي ان المجتمع الاميركي يجهد الان من اجل ان يكون رأيا عاما حول القضية الفلسطينية ورحلة سفينة العودة موضحا ان القرار الاميركي الذي صدر مؤخرا باغلاق مكتب منظمة التحرير الفلسطينية في نيويورك ما هو الا دليل حي لهذا الخلاف في الرأي منوها الى محاولته لايضاح ذلك في كتابه الاول الذي صدر في عام ١٩٨٢ حول «الصراع العربي ـ الاسرائيلي» خصوصا وان العرب والفلسطينيين يسعون لاحلال السلام في المنطقة باقامة دولة فلسطينية ولكن المشكلة تقع في كيفية تنفيذ ذلك على ارض الواقع.

وذكر انه قام بالتعاون مع احدى الجامعات الاميركية باعداد مشروع من خمسة بنود اساسية يطالب فيه الرئيس الاميركي رونالد ريغن بالضغط على رئيس وزراء الكيان الاسرائيلي اسحق شامير لوقف قتل الاطفال الابرياء وارغام اسرائيل من خلال ادوات القوى الاميركية للجلوس على مائدة المفاوضات مع الفلسطينيين لحل الصراع العربي ـ الاسرائيلي اضافة الى تطبيق كافة المواثيق الدولية وقرارات جنيف حول هذا الصراع.

واكد الكاتب لينتال ان الحكومة اليونانية ليست لها اي علاقة بما يجري من ضغوط لمنع ابحار سفينة العودة مشيرا الى ان الشركات اليونانية البحرية تتعرض الى كافة الضغوط الاميركية الاسرائيلية للحيلولة دون انطلاقها تجاه فلسطين موضحا ان الرحلة ربما ستشكل خطرا على صحته الا انه فضل ذلك على الجلوس في واشنطن.

واضاف انه سيتحدى من خلال مشاركته في رحلة العودة مؤلف كتاب «اكذودس» مكررا هذه العبارة عدة مرات بعد سماعه نبأ انطلاق الرحلة خلال ٣٦ ساعة مطالبا اياه ان يكتب كتابا اخر بعنوان «اكذودس العودة».

واعرب الكاتب اليهودي الفرد لينتال عن اعتزازه لصداقاته بالعديد مع الشخصيات الكويتية اضافة الى تذكره اسماء بعض المناطق في الكويت معربا عن امله في لقائهم قريبا.

موقف

قرر ابراهيم محمود البرميل من سكان بيت لحم اعفاء جميع المستاجرين لمحلاته التجارية القائمة على الشارع العام/المدبسة قرب سينما بيت لحم من دفع الاجرة المستحقة عليهم، وذلك عن شهري يناير وفبراير، وذلك تقديرا منه للظروف الاقتصادية السائدة في المدينة.

حوراني : اتصالات المنظمة مع سوريا لم تثمر

بيروت ـ رويتر ـ اعلن مسؤول فلسطيني ان اتصالات منظمة التحرير الفلسطينية مع سوريا لم تثمر وقال ان انتفاضة الفلسطينيين تشكل خطرا كبيرا على المجتمع الاسرائيلي.

وكان السيد عبدالله حوراني عضو اللجنة التنفيذية لمنظمة التحرير الفلسطينية يتحدث في مقابلة اجرتها معه مجلة «الحوادث» الاسبوعية اللبنانية التي تصدر في لندن في عددها الاخير الذي وزع هنا امس ولم تذكر المجلة تاريخ اجراء المقابلة. وردا على سؤال حول علاقات منظمة التحرير الفلسطينية بسوريا والاتصالات بينهما قال السيد حوراني «بصراحة لم تتوصل» الاتصالات حتى الآن الى أي نتيجة وبصراحة اقول لا تتحمل المنظمة أي مسؤولية في ذلك..

وكانت العلاقات بين السيد ياسر عرفات رئيس اللجنة التنفيذية لمنظمة التحرير الفلسطينية وسوريا قد ساءت منذ سنة ١٩٨٢ وتدهورت عام ١٩٨٣ عندما اخرجت قوات فلسطينية مؤيدة لسوريا السيد عرفات ومقاتليه من مدينة طرابلس في شمال لبنان.

واضاف السيد حوراني يقول ان منظمة التحرير ترفع منذ مدة «شعارا وتعمل على تطبيقه وهو اعادة العلاقات الطبيعية مع سوريا وجربت ذلك عبر وساطات الاشقاء وفي مقدمتهم الجزائريون والاصدقاء وفي مقدمتهم السوفيت ولكن لم تتوصل لشيء....

وقال ان شخصيات فلسطينية لم يذكرها بالاسم ذات علاقات جيدة مع سوريا قامت اخيرا بمبادرة لتحسين علاقات المنظمة بدمشق «واستجابت المنظمة فورا وقدمت تصورها السياسي لكل القضايا التي يمكن ان تبحث مع الاخوة السوريين». ولكنه قال ان السوريين ما زالوا في مرحلة توجيه الاسئلة والاستفسارات الى المنظمة.

ومضى السيد حوراني يقول «ونحن نقول ليس هكذا تكون علاقات الاخوة ولا سيما ان بيننا وبين سوريا نضالا مشتركا. ونحن نقول ما دام امامنا عدو مشترك وقضية مشتركة علينا ان نجلس معا ونبحث كيف نواجه هذا العدو. هذا لا يتم بتبادل الرسائل.. وحتى الآن لا جواب على المطلب الفلسطيني بضرورة الحوار والمصارحة...».

واعلن السيد حوراني ان السيد عرفات سيزور القاهرة قريبا.

وقال حوراني ان الاهتمام الرسمي العربي بانتفاضة الفلسطينيين في المناطق التي تحتلها اسرائيل والتي ادت منذ التاسع من ديسمبر الماضي الى مقتل ما لا يقل عن ٥٤ فلسطينيا «لم تتعد حدود الاخبار عنها والتعاطف الكلامي والمعنوي فقط....

«دعنا نتساءل ما هي الاجراءات التي اتخذتها الدول العربية لدعم الانتفاضة وللحصول على نتائج سياسية لها».

واردف حوراني يقول ان ردود الفعل العنيفة لانتفاضة الفلسطينيين «هي الاكثر بروزا في المجتمع الاسرائيلي. ومع الايام سيدرك هذا المجتمع ان استمرار الاوضاع القائمة يشكل خطرا كبيرا عليه. فالانتفاضة تاخذ شكل العمل السياسي السلمي الذي لا يزيد عن استخدام الحجارة والعصي لكن استمرار العنف سيولد العنف المضاد.

«ولا اعتقد ان المنظمة والشعب الفلسطيني عاجزان عن توفير الاسباب لمواجهة العنف بالعنف. وعندها يدرك المتطرفون الاسرائيليون انهم اذا كانوا قادرين على ايقاع الخسائر في صفوف الشعب الفلسطيني فسياتي يوم يوقع الشعب الفلسطيني بالاسرائيليين خسائر مادية واضحة...

سوخاريف: جرائم تل ابيب كجرائم النازية

هاجم الكسندر سوخاريف رئيس رابطة الحقوقيين السوفيت، وزير العدل في جمهورية روسيا حلقات الجرائم الاسرائيلية في الاراضي العربية المحتلة التي تتصاعد من يوم الى اخر.

وقال سوخاريف ان اسرائيل تضرب بالقوانين الدولية عرض الحائط رغم انها وقعت هذه الوثائق في حينها.

واشار الى مصادقة اسرائيل عام ١٩٥١ على معاهدات جنيف الاربع التي خرجت الى النور عام ٤٩.

وقال سوخاريف ان ممارسات تل ابيب شبيهة بممارسات النازيين. ولفت الانتباه الى ان العنصريين لن يستطيعوا كسر شوكة الشعب الفلسطيني المتطلع الى الحرية والاستقلال مهما تنوعت اجراءات القمع والتنكيل.

بالفأس

قالت الاذاعة الاسرائيلية ان رجلا في الخامسة والستين من عمره في مخيم طولكرم هجم على الجنود الاسرائيليين بفاس ثم القاها عليهم.

مطر من الحجارة

قال مراسل وكالة «رويتر» ان عشرات من الشبان في نابلس رجموا الجنود الاسرائيليين بالحجارة من على سطح مسجد وكانت القذائف تنهمر من كل الجهات كالمطر.

شارير يحث المستوطنين على الصمود امام الانتفاضة

كفر قدوم ـ الضفة الغربية ـ رويتر ـ أعلن افراهام شارير وزير العدل والسياحة الاسرائيلي ان الضفة الغربية المحتلة منطقة آمنة بالنسبة للسياح الاجانب على الرغم من الانتفاضة الفلسطينية التي بدأت قبل أكثر من شهرين .

وقال شارير لرويتر بعد أن حث المستوطنين اليهود في الضفة الغربية وقطاع غزة المحتلين على الصمود في وجه تلك الانتفاضة «انها الضفة الغربية آمنة وهادئة ...» .

وأضاف «يجب أن يأتي الناس من كل أنحاء العالم» .

وقام شارير وهو عضو في كتلة «ليكود» اليمينية التي يتزعمها اسحق شامير رئيس الوزراء الاسرائيلي بجولة في مستوطنات يهودية في الضفة الغربية يرافقه حارس شخصي وثلاثة من رجال شرطة الحدود الشبه عسكرية .

وقال شارير ان السياحة زادت بنسبة ١٦ بالمائة في يناير عام ١٩٨٨ بالمقارنة مع يناير من العام الماضي ولكن معظم الزائرين كانوا قد حجزوا للقيام برحلاتهم قبل اندلاع المظاهرات في التاسع من ديسمبر الماضي . والسياحة مهمة بالنسبة للاقتصاد الاسرائيلي .

وأعلن مرشدون سياحيون الغاء بعض من عمليات الحجز تلك بسبب الانتفاضة .

المنظمة تنفي حديث عرفات لمجلة «شتيرن»

نفت منظمة التحرير الفلسطينية ما نسبته مجلة «شتيرن» الالمانية الغربية الى السيد ياسر عرفات في مقابلة معها بانه مستعد للاعتراف باسرائيل مقابل قيام دولة فلسطينية في الضفة الغربية وقطاع غزة المحتلين.

وقال مدير مكتب المنظمة في لندن فيصل عويضة في رسالة الى «القبس» ان منظمة التحرير لها موقف محدد من المؤتمر الدولي والاعتراف حيث ان «أرضنا وشعبنا غير مطروحين للمساومة تحت أي ظرف». واضاف «اننا لن نفرط بحقوق شعبنا في أرضه واقامة دولته المستقلة بقيادة منظمة التحرير الفلسطينية واننا كنا وما زلنا ندعم الانتفاضة الوطنية في أرضنا المحتلة حتى تحقيق أهداف شعبنا الوطنية وحقوقه غير القابلة للتصرف».

قريب لطاهر المصري

قال ابناء نابلس ان احد الشهداء الذين سقطوا في المدينة برصاص الجنود الاسرائيليين من اقارب وزير خارجية الاردن طاهر المصري.

شركة يونانية تعهدت بمنحها للمنظمة

ضغوط ومشكلات ارجأت ابحار «سفينة العودة»

اثينا - القبس والوكالات - رغم تدخل الحكومة اليونانية في تسهيل ابحار «سفينة العودة» الى حيفا بفلسطين المحتلة، الا ان قضايا ومشاكل برزت في اللحظة الاخيرة وتم تاجيل عملية الابحار لمدة ٤٨ ساعة بعد ان كان مقررا لها ان تغادر امس. ويبدو ان منظمة التحرير الفلسطينية تبحث الان جديا عن حلول اخرى ومن بينها اقتراح بقيام المبعدين المتواجدين في اثينا بالاعتصام امام الممثلية الاسرائيلية والمطالبة بالعودة.

مستشار رئيس منظمة التحرير الفلسطينية بسام ابوشريف قال لـ القبس ان اسباب تاخر «رحلة السلام» تعود للضغوط على اصحاب السفن والحكومة اليونانية ايضا، ودعا الدول العربية الى التحرك والعمل من اجل نجاح عودة ١٣٠ مبعدا الى ديارهم ودعم الموقف اليوناني الذي يعتبر افضل بكثير من مواقف بعض الدول العربية. وعلمت القبس ان السلطات المصرية طلبت من منظمة التحرير عدم احراجها في هذا الموضوع.

ولا تزال اللجنة المسؤولة عن رحلة السفينة في اثينا تخوض حربا سياسية شرسة لتامين عملية ابحار المبعدين، وبدأت الوفود المشاركة والمدعوة وبعض الصحافيين في التذمر، وطالبت بتحديد موعد لابحار السفينة او مغادرة اثينا.

عبدالجواد صالح عضو اللجنة المشرفة على الرحلة قال «ليس لدينا سفينة بعد».

في تونس قال عضو اللجنة المركزية لحركة «فتح» صلاح خلف «ابواياد» ان هناك احتمالا بفشل رحلة العودة لكنه اضاف «اذا فشل مشروع سفينة العودة فسيكون قد كشف امام العالم الوجه الحقيقي لاسرائيل المعادية للسلام».

وقال ان «شركة ملاحية يونانية تعهدت بمنح سفينة العودة على الرغم من الضغوط التي تمارسها اسرائيل والولايات المتحدة على مالكي السفن والقباطنة» غير انه لم يحدد هذه الشركة.

وذكر «ابواياد» ان الدول العربية لم تدفع اي شيء حتى الان للصندوق الخاص الذي انشاته منظمة التحرير الفلسطينية لمساندة سكان الارض المحتلة ماليا، وهو ما تعهدت به في اجتماع المجلس الوزاري للجامعة العربية في تونس في يناير الماضي.

مقتل ضابط اتصال واصابة ٣ بحارة

إيران هاجمت ناقلة دانمركية عملاقة في الخليج

■ المقاتلات العراقية ضربت هدفا قرب الساحل الايراني

● احد البحارة المصابين وهو بول بيدرسون يرقد في المستشفى في دبي (رويتر)

دبي - المنامة - بغداد - الوكالات - تعرضت ناقلة دانمركية عملاقة فجر امس لهجوم ايراني في الخليج اسفر عن مقتل احد افراد طاقمها واصابة ثلاثة اخرين بجروح.

وكالة الاسوشيتدبرس نسبت لمصادر ملاحية قولها ان الناقلة «كيت مايرسك» تعرضت لهجوم من طائرة هليكوبتر ايرانية، وان المصابين نقلوا بطائرة هليكوبتر الى دبي حيث شاهد الصحافيون الجرحى الغارقين في دمائهم محمولين على نقالات. واشارت بعض المصادر الى ان الهجوم على الناقلة نفذته زوارق ايرانية سريعة.

وقد ادخل اثنان من المصابين الثلاثة الى وحدة العناية المركزة في مستشفى الرشيد. واعرب احد الصحافيين عن اعتقاده بان الثلاثة اصيبوا بحروق خطيرة، وفي حالة غياب عن الوعي.

واشار الى ان المصاب الثالث استيقظ لبعض الوقت وتساءل عن «الحاصل» ومن ثم دخل في غيبوبة مرة اخرى.

واكدت المصادر ان الملاح الذي لقي حتفه هو ضابط اتصال الناقلة ويدي يان ميشيل فابرين ٢٦ عاما، وقد قتل عندما اصيبت غرفة اللاسلكي.

واصيب بيتر الفريد شميت «٢٦ عاما» وبول ايجون بيدرسن «٤٦ عاما» وكارستن اندرسن «٢٤ عاما» بجروح بالغة من جراء شظايا الزجاج والحطام المتطاير.

واشارت المصادر الى ان الناقلة المحملة بشحنة من النفط الخام من ميناء رأس تنورة السعودي كانت متجهة الى الولايات المتحدة.

وقام طاقم الناقلة الذي يضم امرأتين باخماد حريق محدود ويقوم زورق قطر بسحب الناقلة الى دبي. وقد نقل الجرحى الى مستشفى في دبي بطائرة هليكوبتر.

وقالت المصادر ان سلطات دولة الامارات احتجزت طاقم تلفزيون اميركيا في المستشفى وصادرت معدات وشرائط فيديو كانت مع الطاقم.

وتزن الناقلة الدانمركية «٢٠٧,١٦٧ الف طن ومشيدة عام ١٩٧٦ ومملوكة لشركة «اي.بي. مولير» الدانمركية وتدار من شركة «مايرسكو» الملاحية ومقرها لندن.

وكانت زوارق حربية ايرانية قد هاجمت صباح امس الاول ناقلة نرويجية اخرى تدعى «هابي كاري» اثناء ابحارها في المياه الدولية للخليج العربي.

وقد تواصلت الهجمات الايرانية على السفن الاسكندنافية في منطقة الخليج منذ السنة الماضية وقد تعرضت اربع ناقلات اسكندنافية بينها «استيل مايرسك» و«كراما مايرسك» لهجمات من الزوارق الايرانية في كانون الاول ديسمبر الماضي.

والناقلة «كيت مايرسك» هي الناقلة الاسكندنافية السابعة «الثانية تملكها شركة ملاحة دانمركية» التي تصيبها ايران منذ اول كانون الثاني يناير الماضي.

وبلغ عدد السفن التي هاجمتها ايران منذ بداية السنة ١٤ سفينة «محايدة» وذلك انتقاما للغارات العراقية على الناقلات او سفن الشحن التي تستخدم المرافىء الايرانية في الخليج.

اما العراق فاعلن من جهته صباح امس الجمعة ان مقاتلاته شنت مساء الخميس غارة على ناقلة في الخليج وذكر ناطق عسكري عراقي في بغداد ان المقاتلات العراقية هاجمت هدفا بحريا كبيرا قرب السواحل الايرانية.

في غضون ذلك ذكرت صحيفة «النجم الاحمر» ان فرقاطة ايرانية اقتربت في احدى المرات بصورة خطيرة من ناقلة النفط السوفيتية، «ذكرى لينين» عند دخولها مضيق هرمز.

وقالت الصحيفة امس ان طاقم الناقلة السوفيتية اضطر الى اعلان حالة الطوارىء تحسبا من الاعتداء الا ان الصحيفة السوفيتية لم تحدد الوقت الذي وقع فيه ذلك..

واوضحت ان المدمرة «ستويكي» التي كانت ترافق الناقلة هرعت الى الوقوف سدا بين الفرقاطة الايرانية والناقلة السوفيتية..

وتحدثت «النجم الاحمر» قائلة ان الفرقاطات والزوارق الايرانية قامت في الاونة الاخيرة بعشرات الاعتداءات على السفن الاجنبية في مضيق هرمز ومناطق الخليج العربي المحيط به..

نائب وزير الخارجية العراقي وسام الزهاوي الذي يزور طوكيو حاليا ابلغ وزير الخارجية الياباني سوسكي اونو بان ايران تعرقل تنفيذ وقف اطلاق النار بتقديمها مطالب جديدة ليست واردة في القرار ٥٩٨.

ونسب الى اونو انه طلب من العراق ان يواصل سعيه لايجاد حل عاجل لحرب الخليج التي دخلت عامها الثامن عن طريق وساطة الامم المتحدة.

● في روما وقع ستة وزراء ووكلاء وزارات و١٨٠ برلمانيا ايطاليا بيانا سياسيا ادانو فيه حكومة طهران لرفضها تنفيذ القرار ٥٩٨.

كول نكث بوعده للحسين

قمة بروكسل انحازت لاسرائيل وتجاهلت قضية الشرق الاوسط

■ الاوروبيون اتفقوا بطلب من واشنطن على عدم اثارة موضوع الاراضي المحتلة

بروكسل - من نجيب فريجي:

تجاهلت قمة بروكسل لرؤساء حكومات ودول السوق الاوروبية المشتركة ازمة الشرق الاوسط وغضت النظر عن جرائم الكيان الصهيوني ضد الشعب الفلسطيني وفتحت المجال واسعا للخطة الاميركية الصهيونية التي تهدف لاجهاض الثورة الفلسطينية وتسوية النزاع العربي الاسرائيلي حسب مقاس الاستراتيجية الغربية ورموزها في المنطقة العربية. كما نكث المستشار الالماني هيلموت كول الرئيس الحالي لمجلس وزراء السوق الوعد الذي قطعه على نفسه للملك حسين عاهل الاردن بدفع القمة الاوروبية الى مساندة انعقاد المؤتمر الدولي. وتذرعت القمة الاوروبية بجسامة القضايا الاوروبية الداخلية للتملص من التزاماتها السياسية تجاه قضية النزاع الفلسطيني - الاسرائيلي الذي اشتد خلال الفترة الاخيرة ولم يتناول الزعماء الاوروبيون اي موضوع سياسي بالمرة خلال العشاء الذي دعاهم اليه المستشار الالماني الغربي في مقر المجلس الوزاري الاوروبي هنا فيما يعتبر تراجعا تاما على ما التزمت به الرئاسة الالمانية للمجلس الاوروبي.

وكان هيلموت كول قد وعد العاهل الاردني الملك حسين في خطاب رسمي في بون بوضع ثقله السياسي خلال هذه القمة لكسب دعم اضافي للمجهودات الجارية لعقد مؤتمر دولي من اجل السلام في الشرق الاوسط وذلك خلال لقاء كول - الحسين في العاصمة الالمانية الاسبوع الماضي. وقال المتحدث باسم مجلس الوزراء الاوروبي لـ القبس ان المواضيع السياسية برمتها لم تطرح ولو ثانية واحدة خلال محادثات المدفأة قبل البارحة حيث انهمك القادة الاوروبيون بمعالجة الفجوة التي تفصل بين مرغريت تاتشر وباقي القادة الاوروبيين حيث طالبت رئيسة وزراء بريطانيا مزيدا من الانضباط في التصرف بميزانية السوق والحد من تزيف المصاريف التي تسبب فيها دعم اسعار المنتوجات الزراعية الاوروبية. واضاف المتحدث ان الزعماء الاوروبيين اتفقوا على عدم اثارة مواضيع السياسة الخارجية وخاصة موضوع الاراضي المحتلة قبل ترتيب البيت الاوروبي ولعدم تعقيد الامور على الادارة الاميركية التي شنت حملة دبلوماسية جديدة في الشرق الاوسط.

وكانت واشنطن قد اوفدت نائب وزير خارجيتها ريتشارد مورفي الى لندن قبل بداية جولته الشرق اوسطية اذ يعول ريغن على موقف مرغريت تاتشر في المجال الدبلوماسي. هذا كما تحادث جون وايتهيد مطولا مع ليوتنديمانز وزير خارجية بلجيكا حول الوضع في الشرق الاوسط وشرح له تفاصيل الخطة الاميركية الجديدة لتسوية المسألة الفلسطينية. وكان لقاء وايتهيد وتنديمانز قد انعقد يوم الخميس الماضي اي قبل ساعات قليلة من افتتاح القمة الاوروبية لاعمالها مما يؤكد ان المبعوث الاميركي حمل تنديمانز مذكرة اميركية للزعماء الاوروبيين تدعوهم الى عدم الزيادة في الكلام حول المؤتمر الدولي لان ذلك من شانه عرقلة المشروع الاميركي. وتعتقد مصادر دبلوماسية مطلعة ان الادارة الاميركية ابلغت السوق الاوروبية المشتركة ان خطتها الشرق اوسطية تحظى بقبول اطراف عربية معتدلة لها دورها في تسوية النزاع العربي الاسرائيلي وان المباحثات التي اجراها مورفي في الشرق الاوسط اكدت ذلك وان مواصلة بعض هذه الاطراف العربية الكلام حول المؤتمر الدولي هي «مواكبة كلامية للانتفاضة المتصاعدة في الاراضي المحتلة ومجرد ركوب للتيار». وتكشف اوروبا مدى ضيق نفسها الدبلوماسي وقصر طاقتها على ضمان استمرارية دعم مواقفها السياسية بخطوات فعالة فيما يتعلق بقضايا ما يسمى بالنزاعات الاقليمية. ويعتقد المراقبون بان اوروبا قد افرغت كل ما في جعبتها من اوراق حول النزاع العربي الاسرائيلي ويظل الزعماء الاوروبيون يلوحون ببيان البندقية سنة ١٩٨٠ الذي اعترفوا فيه بحق الشعب الفلسطيني في تقرير المصير واقامة دولة مستقلة ومشاركة منظمة التحرير في اي تسوية اضافة الى بيان فبراير ١٩٨٦ في بروكسل حيث ايد الاوروبيون عقد المؤتمر الدولي. وتظل هاتان النقطتان اللتان تعتبران ايجابيات سياسية مفخرة اوروبا واعتبارهما نصرا كبيرا للعرب في حين ان اوروبا كانت قادرة على لعب دور اكثر فعالية لو لم تكن مشلولة تماما باللوبي الصهيوني الذي سيطر عليها سيطرة كلية.

ومن ناحية اخرى غيبت القمة الاوروبية في بروكسل موضوع سفينة العودة الفلسطينية في اثينا فيما اميط اللثام عن شراسة اللوبي الصهيوني الذي خرج من العمل الخفي ليقدم على القرصنة وتهديد شركات الملاحة وملاكيها في اوروبا بالتصفية في حال ابحار اي سفينة الى فلسطين المحتلة. وقال باديس رويانين الناطق باسم الحكومة اليونانية والمتواجد في بروكسل بصحبة اندرياس باباندريو رئيس وزراء اليونان قال ان سفينة العودة الفلسطينية ليست من اهتمام الحكومة اليونانية وانها مسألة خاصة لا دخل لنا فيها. كما علق صحافي غربي على تجاهل القمة الاوروبية للقضية الفلسطينية قائلا بين جمع من زملائه ان اطفال الحجارة الفلسطينيين عرفوا كيف يسطرون تاريخهم ولا حاجة لهم لمواقف من اطراف عجزت عن تسوية مشاكلها المباشرة وتدشين رغبة الشعوب الاوروبية في الوحدة.

الى ان تلتزم دمشق بتعهداتها في قمة عمان

(تتمة المنشور على الصفحة الاولى)

ودمشق واعادة فتح الحدود بين هذين البلدين وتطوير العلاقات الثنائية. وترددت ايضا معلومات بان لقاءات وزارية سورية عراقية ستعقد في دمشق وبغداد اثر قمة عمان.

٣ - قبل انعقاد قمة مجلس التعاون الخليجي في الرياض في نهاية كانون الاول/ ديسمبر الماضي بدأت القيادة السورية تقوم بمساع لفتح حوار جديد بين ايران ومجلس التعاون الخليجي ولمحاولة تحقيق تقارب بين النظام الايراني وبعض الدول الخليجية.

واقترحت القيادة السورية في هذا النطاق عقد اجتماع في مدينة اللاذقية بين وزراء خارجية دول مجلس التعاون الخليجي الست وبين وزير الخارجية الايراني علي اكبر ولايتي. وقد رفضت الدول الخليجية هذا الاقتراح السوري لكنها تجاوبت مع الجهود السورية الهادفة الى محاولة ازالة اسباب التوتر بينها وبين ايران.

واعتبر السوريون في المقابل ان جهودهم هذه تستهدف منع اتساع نطاق الحرب العراقية الايرانية وعدم تحويلها الى حرب فارسية عربية وتخفيف حدة التوتر بين الدول الخليجية وايران. ولكن في اي حال فان هذه الجهود السورية اظهرت ان دمشق لا تريد الابتعاد عن طهران او احداث تغيير جذري في سياستها تجاه ايران.

٤ - حرصت الدول الخليجية على ابلاغ العراق وسوريا والاطراف الاخرى المعنية بالامر ان اتصالاتها المباشرة وغير المباشرة مع طهران تتم على اساس انه لا يمكن فصل الحرب العراقية الايرانية عن العلاقات الايرانية الخليجية وانه لا مجال لحدوث تقارب ايراني خليجي على حساب العلاقات الخليجية مع العراق. كما اكدت الدول الخليجية ان لا مجال لفتح صفحة جديدة فعلا مع ايران ما لم تبدل القيادة الايرانية مواقفها بصورة عملية وحقيقية وتقبل وقف الحرب مع العراق والتفاوض سلميا لحل النزاع وتقبل وقف اعتداءاتها على بعض دول الخليج ومصالحها وتقبل وقف تدخلها في الشؤون الداخلية لبعض الدول الخليجية. لكن برغم اطمئنان القيادة العراقية لهذه التاكيدات الخليجية الا انها ابدت انزعاجا كبيرا من جهود الوساطة السورية لان هذه الجهود ساهمت في رفع العزلة عن ايران ولو جزئيا واستخدمت من قبل بعض الاطراف الدولية للمماطلة في اصدار قرار جديد عن مجلس الامن الدولي يتضمن فرض حظر على شحنات الاسلحة الى ايران لرفضها القرار ٥٩٨. كما ان هذه الجهود السورية تعطي في نظر المسؤولين العراقيين ايران مهلة للاستعداد لشن هجوم عسكري كبير ضد العراق.

ونتيجة ذلك تجمدت عملية التقارب بين العراق وسوريا ولم يعد احد يتحدث عن لقاءات وزارية بين البلدين او عن استئناف العلاقات الدبلوماسية او عن اعادة فتح الحدود.

وفي هذه الاجواء وحرصا على المحافظة على روح قمة عمان قرر الملك حسين استئناف مساعي الوساطة بين دمشق وبغداد لتجميد الحملات الاعلامية في مرحلة اولى ثم لمحاولة احياء صيغة قمة عمان الهادفة الى فتح صفحة جديدة في العلاقات السورية العراقية. وكشفت المصادر العربية رفيعة المستوى لـ القبس ان المسؤولين العراقيين اكدوا للملك حسين بوضوح ان لا مجال لاية وساطة مع سوريا ما لم تلتزم القيادة السورية فعلا بما تم التفاهم عليه في قمة عمان وتثبت عمليا انها تنوي احداث تغيير في موقفها من الحرب العراقية الايرانية.

وتمنى المسؤولون العراقيون على العاهل الاردني اقفال حديث الوساطة مع سوريا ووقف الجهود الاردنية في هذا النطاق في انتظار حدوث تبدل فعلي في الموقف السوري.

صلوا الجمعة وتظاهروا واستشهدوا

(تتمة المنشور على الصفحة الاولى)

طريقهم الى داخل المستشفى واعتدوا على الجرحى بالضرب واعتقلوا عددا منهم، واكد مراسل «للاسوشيتدبرس» انه شاهد ماينبت صحة أقوال مسؤولي المستشفى، وذكرت مصادر فلسطينية ان ١٧ فلسطينيا من مواطني نابلس جرحوا بالرصاص أو نتيجة تعرضهم للضرب بالهراوات من قبل القوات الاسرائيلية أمس، وذكرت مصادر فلسطينية ان قوات الاحتلال قتلت شابا فلسطينيا رابعا وأصابت ١٥ أخرين على الاقل بجروح عندما فتحت النار على المصلين في مدينة الخليل بالضفة الغربية بعد صلاة الجمعة. كما قتلت شابا أخر يدعى أحمد عبدالله نجيب في مدينة طولكرم خلال مظاهرات واسعة جرت في المدينة أمس.

وخرج آلاف الفلسطينيين من المسجد الاقصى المبارك في القدس المحتلة في مظاهرات واسعة أمس رفعوا خلالها الاعلام الفلسطينية ورددوا «الله اكبر» وشعارات مناهضة للاحتلال وهاجموا جنوده بالحجارة فيما كانت طائرات هليكوبتر عسكرية تحلق فوق قبة الصخرة المشرفة ومنطقة المسجد الاقصى. وانطلقت مظاهرات مماثلة من مختلف المساجد في مدن رام الله والبيرة وجنين وبلدة حلحول.

وقد سارت المظاهرات الحاشدة التي شاركت فيها مجموعات كبيرة من النساء باتجاه مركز المدينة - ساحة المنارة - في رام الله حيث اشتبك المتظاهرون مع جنود الاحتلال بالحجارة والزجاجات الفارغة كما اغلق المتظاهرون الطرق والشوارع الرئيسية في المدينتين بالحواجز الحجرية.

وامام هذا التحدي الصلب قامت قوات كبيرة من الجيش الاسرائيلي والطائرات المروحية باطلاق النار وقنابل الغاز المسيل للدموع على المتظاهرين الذين اصيب عدد كبير منهم بكسور ورضوض وبحالات اغماء كما شنت سلطات الاحتلال حملة اعتقالات واسعة في صفوفهم.

وامتدت المظاهرات واعمال المواجهة البطولية الى كافة انحاء المدينتين ومخيمات الامعري وقدوره والجلزون وقلنديا القريبة منهما وكذلك الى القرى المحيطة بهما حيث دارت مواجهات واشتباكات عنيفة بين المتظاهرين وجنود الاحتلال الاسرائيلي.

وشهد قطاع غزة كذلك مظاهرات عنيفة ضد الاحتلال الاسرائيلي بعد نداءات وجهت من مكبرات الصوت في المساجد تدعو الى مواصلة الانتفاضة.

وفرضت قوات الاحتلال حظر التجول بعد ظهر امس في مخيمي الامعري والجلزون في الضفة الغربية ومخيم دير البلح في قطاع غزة كما فرض حظر التجول على المنطقة الشمالية من الضفة وعدد من القرى المحيطة بالقدس ورام الله والخليل.

قداس وجناز

تقيم مطرانية الروم الأرثوذكس، قداسًا وجنازًا خاصًا على أرواح الشهداء الأبرار الذين استشهدوا خلال الانتفاضة المباركة في فلسطين المحتلة

ضد الصهاينة الغاصبين

وذلك في تمام الساعة السابعة

من مساء يوم الأحد الموافق ٨٨/٢/١٤

نسأل الله عزوجل أن يسكن أرواح شهدائنا الأبرار في جنات النعيم ويمد أبناءنا بالعون لتحرير الأراضي المغتصبة من أيدي الأعداء الغاشمين.

والدعوة عامة

المطران قسطنطين

الاصوليون في القاهرة تظاهروا دعما للانتفاضة

القاهرة - رويتر - نظم حوالي ٣٠٠ مسلم اصولي مظاهرة باحد شوارع القاهرة الرئيسية رددوا خلالها هتافات تحتج على المعاملة القاسية التي يلقاها الفلسطينيون في الاراضي التي تحتلها اسرائيل.

وخرج المتظاهرون من احد المساجد بعد صلاة الجمعة واخذوا يلوحون بنسخ من القرآن الكريم ويرددون هتافات تقول «القدس اسلامية» و«لا اله الا الله» و«الجهاد حتى الموت».

واوقفت شرطة المرور السيارات لتمكين المتظاهرين من دخول ميدان رمسيس الذي توجد به محطة السكك الحديدية الرئيسية بالقاهرة. وتفرق المتظاهرون في سلام قبل ان تصل اربع شاحنات لشرطة مكافحة الشغب محملة بالجنود.

وهذه هي اول مظاهرة يعلن عنها منذ ستة اسابيع في مصر الدولة العربية الوحيدة التي وقعت معاهدة صلح مع اسرائيل بالرغم من غضب رسمي وشعبي لمصرع عشرات الفلسطينيين برصاص جنود اسرائيليين في الضفة الغربية وقطاع غزة المحتلين.

وتنظيم المظاهرات بالشوارع محظور بموجب قوانين الطوارىء المفروضة في مصر منذ اغتيال الرئيس السابق انور السادات في اكتوبر عام ١٩٨١.

كابوتشي: اما التأجيل او المظاهرات

اثينا - القبس:

ابلغ المطران هيلاريون كابوتشي القبس ان اللجنة العليا لرحلة العودة سوف تجتمع مساء اليوم لحسم موضوع رحلة العودة، اما التاجيل، او القيام بمظاهرات امام السفارة الاسرائيلية او في الميناء.

استشهاد الشيخ عفيف الدردوك

استشهد يوم امس الشيخ عفيف الدردوك، ٦٠ سنة، من نابلس بعد تعرضه لاعتداء وحشي على ايدي جنود الاحتلال الاسرائيلي اثناء فرض منع التجول على نابلس يوم ٢/٩، واصيب بجراح مختلفة في انحاء جسمه من جراء انهيال الجنود عليه ضربا بالهراوات، وتم نقله الى مستشفى رفيديا بنابلس، حيث استشهد.

وقد شيع جثمانه يوم امس في نابلس.

معتقلون

شنت قوات الاحتلال الاسرائيلي حملة اعتقالات في بلدة عرابة - قضاء جنين، وعرف من بين المعتقلين كل من: مجدي عطاري - ٢٢ سنة، وعماد ذياب ابو صلاح - ١٩ سنة، وصالح محمد صالح مرداوي - ٢٠ سنة، وعبدالمنعم محمد صادق - ٢٠ سنة، وعماد خليل اسعد - ٢٠ سنة، وناصر نمر دقة - ١٧ سنة، وارسلان يوسف حمد - ١٧ سنة، علي فارس ازهير - ١٧ سنة، كما قامت بحملة اعتقالات في مدينة جنين، عرف منهم: محمد ذيب قطشية - ١٧ سنة.

واعتقلت القوات الاسرائيلية في دورا بمنطقة الخليل كلا من: سميح محمود ابراهيم السويطي (٢١ سنة)، وهاني محمد الحاج ابو عمير السويطي (٢٠ سنة)، بديع عبدالقادر عمر - ٢٠ سنة - طالب في جامعة الخليل. وفي بلدة الظاهرية، اعتقلت السلطات كلا من: عادل محمد ابو علان - ١٥ سنة، وعطية دعسان البطاطا - ٢٦ سنة.

مرتب يوم من «الاونروا» لدعم الانتفاضة

بيروت - رويتر - اعلن المجلس التنفيذي لاتحاد الموظفين في وكالة غوث وتشغيل اللاجئين الفلسطينيين الدولية «اونروا» ان الموظفين سيتبرعون بمبلغ من اجورهم دعما للانتفاضة في الاراضي العربية المحتلة.

وقال المجلس في بيان نشر امس انه قرر اقتطاع راتب يوم عمل من اجور جميع الموظفين «لدعم انتفاضة شعبنا في الاراضي المحتلة وتخصيص هذا المبلغ لذوي الشهداء الذين سقطوا في المواجهة مع قوات الاحتلال الصهيوني».

وقد لقي ما لا يقل عن ٥٥ شخصا مصرعهم في الاضطرابات المستمرة داخل الضفة الغربية وقطاع غزة منذ نحو شهرين.

عبدالمجيد: نتحفظ على القرار ٢٤٢ ولكن

نيقوسيا - أ.ف.ب - أكد عصمت عبدالمجيد وزير الخارجية المصري في حديث لاذاعة مونت كارلو ان «الممثل الفلسطيني في المؤتمر الدولي للسلام في الشرق الاوسط يجب ان يكون مفوضا من منظمة التحرير الفلسطينية».

وتعقيبا على رفض منظمة التحرير الفلسطينية للقرار ٢٤٢ قال عصمت عبدالمجيد: «اننا نتحفظ على هذا القرار عندما يشير الى موضوع اللاجئين ولكن لا يمكن ان تكون هذه الاشارة عائقا بوجه تطبيق القرار ٢٤٢ الذي يشكل بداية للمؤتمر الدولي».

تحرك عربي لعقد اجتماع لوزراء الخارجية

بيروت - كونا - كشف مصدر دبلوماسي عربي هنا امس النقاب عن وجود اتجاه عربي جديد لعقد مؤتمر طارىء لبحث الانتفاضة في فلسطين المحتلة والتحركات بشان عقد المؤتمر الدولي لتسوية مشكلة الشرق الاوسط.

وقال ان وزارة الخارجية اللبنانية تبلغت معلومات عن اتجاه عربي جدي لعقد مؤتمر طارىء على مستوى وزراء الخارجية مشيرا الى ان المؤتمر سيركز على الانتفاضة في الاراضي العربية المحتلة وعلى التحركات الاقليمية والدولية بشان المؤتمر الدولي.

أعرب عن خيبة امله بحكومة ريغن

الحسين يرفض صيغة «الحكم الذاتي» الاميركية

الانباء عن اتصالات مباشرة مع الاسرائيليين غير صحيحة

● الملك حسين يخرج من ناقلة مدرعة خلال زيارته لفيينا (رويتر)

باريس - كونا - ذكر العاهل الاردني الملك حسين في لقاء صحفي نشر هنا امس ان الحكم الذاتي للضفة الغربية وقطاع غزة المحتلين لن يقود للتسوية في منطقة الشرق الاوسط.

واكد في لقاء مع صحيفة «لي اكسبرس» الفرنسية ان الطريق الامثل لتسوية عادلة ودائمة للصراع العربي الاسرائيلي لن يتم الا في ظل مؤتمر دولي تحضره الاطراف المعنية والدول الخمس دائمة العضوية في مجلس الامن الدولي.

واشار الى ان التسوية لقضية الشرق الاوسط يجب ان تستند وتاتي على ضوء قرارات الامم المتحدة الخاصة بالنزاع العربي الاسرائيلي.

وشدد الملك حسين للصحيفة الفرنسية على القول «اننا لن نقبل ابدا مقولة الحكم الذاتي المطروحة الان كما هي الحال بالنسبة للحكم الذاتي الذي ذكر في اتفاقيات كمب دايفيد».

وكانت مصر واسرائيل قد وقعتا تحت رعاية اميركية اتفاقيات صلح سميت بكمب دايفيد عام ١٩٧٩ نصت في ملاحقها على اعطاء الحكم الذاتي لقطاع غزة والضفة الغربية المحتلين ضمن فترات زمنية تقتصر صلاحياته على الشؤون المدنية والادارية.

واعلن الملك حسين ان الاطروحات الصهيونية الحالية غير مقبولة على الاطلاق مشيرا الى انها تاتي تحت ظروف طارئة ولن تقود للتسوية لانهم يتحدثون عنها في الوقت نفسه الذي يحتلون فيه الاراضي العربية ويعلنون التمسك بها.

واعرب عن خيبة امله بالحكومة الاميركية التي تدعم التطرف الاسرائيلي وموقفها تجاه تسوية الصراع العربي الاسرائيلي وموقفها من الممارسات غير الانسانية التي ترتكبها اسرائيل في الارضي العربية المحتلة.

ونفى الملك حسين ان يكون اجرى اتصالات مباشرة مع الاسرائيليين وقال ان مثل تلك التقارير او الانباء «لا اساس لها».

واضاف «اننا نتباحث مع الاميركان وسنستمر في ذلك ما دام هناك رغبة لدى الولايات المتحدة الاميركية لتحمل مسؤولياتها كدولة عظمى وتعمل لمصالحها وعليها ان تراعي بالوقت نفسه مصالح الاطراف الاخرى في الصراع».

وحول الدور الذي يمكن لاوروبا ان تلعبه في حل ازمة الشرق الاوسط قال الملك حسين ان اثنتين من الدول الاوروبية الغربية عضوان دائمان في مجلس الامن الدولي وهما فرنسا وبريطانيا.

واستطرد في هذا الخصوص قائلا «لا يمكن لاصدقائنا الاوروبيين ان يتجاهلوا المخاطر التي تواجه منطقتنا، مشيرا الى ان دعم الاوروبيين المعنوي والاخلاقي الذي يساعدنا لتجاوز اليأس والقنوط سيبقى هو الدعم الامثل والاثير».

وحول العلاقات بين عمان ومنظمة التحرير الفلسطينية اشار الملك حسين الى المباحثات الاردنية الفلسطينية التي جرت في عمان مؤخرا واصفا اياها بانها تمت في جو من الوضوح والصراحة.

وقال انهم في عمان يرحبون في المساعدة لتطوير العلاقة الاردنية الفلسطينية.

قوات جنوب افريقيا سحقت انقلابا في احدى دويلاتها

جوهانسبيرغ - ا ب - ا ش ا - تمكنت قوات جنوب افريقيا امس الاول من سحق انقلاب وقع في احد كياناتها القبلية المصطنعة وهي بوبهوثاتسوانا، وسيرت دوريات في الشوارع الرئيسية.

وقال وزير دفاع بوبهوثاتسوانا ان كل شيء تحت السيطرة فيما اضاف الجنرال جنوب الافريقي هيني ريكيرت بقوله «لقد عدنا الى المسرح، واعتقلنا عددا من مسببي المتاعب».

واكد الجنرال ريكيرت ان قواته انقذت رئيس الكيان لوكاس مانغوب ووزراءه من الاسر في اشتاد العاصمة مماباثو واستعادت السيطرة على القاعدة العسكرية الرئيسية في عملية استمرت ساعة صباح الخميس.

واشارت «اليونايتدبرس» الى مقتل احد الجنود في العملية.

وكانت مجموعة من صغار الجنود قد استولت على السلطة في الكيان جنوب الافريقي يوم الاربعاء الماضي، ولقي شخصان مصرعهما اثناء عملية الانقلاب.

واتهم الانقلابيون الادارة المدنية بالفساد وتزوير الانتخابات التي جرت العام الماضي.

الانتفاضة فرضت ذلك

(تتمة المنشور على الصفحة الاولى)

يسعى الى التوصل الى موافقة الاردنيين والاسرائيليين على بدء مفاوضات وتحديد شروطها.

وذكر مصدر مطلع ان الادارة الاميركية تدرس جاليا احتمال دعوة مسؤولين من الحكومتين الاردنية والاسرائيلية لزيارة واشنطن.

وقال مسؤول اميركي ان الانتفاضة الفلسطينية في الاراضي المحتلة هي التي حفزت شولتز على القيام بالجولة.

وزير الخارجية الاميركي ابلغ وفدا من رؤساء المنظمات العربية في اميركا ان اقتراحات السلام الاميركية الحالية تهدف الى اعطاء الفلسطينيين في الاراضي المحتلة اكبر قدر ممكن من «السيطرة على امورهم المحلية» ولكنه اكد رفض الولايات المتحدة لحق تقرير المصير «بمعنى الاستقلال»، وشدد على ان مستقبل الاراضي المحتلة يجب ان يكون مرتبطا بالاردن.

كما اكد الاصرار الاميركي على عدم التعامل مع منظمة التحرير الفلسطينية متهما اياها بالسعي لتدمير اسرائيل وبان بعض فصائلها تمارس ما اسماه بالارهاب، واضاف انه من الصعب جدا في ظل هذه الظروف الحوار معها وخاصة ان المنظمة لم تلب بعد الشروط الاميركية الموضوعة للحوار معها.

واكد شولتز للوفد العربي انه سيزور الشرق الاوسط «قريبا» وانه يرغب بالاجتماع «بفلسطينيي الاراضي المحتلة» مع انهم رفضوا الاجتماع بي في المرة الاخيرة وقال انه مهتم بان يسمع منهم ما يريدونه.

وقال خليل جهشان رئيس اللجنة التنفيذية للمجلس ان الوفد قدم لشولتز رسالة تدعو للاعتراف بحق الشعب الفلسطيني في تقرير مصيره والتفاوض مع م.ت.ف في اطار مؤتمر سلام دولي. كما قدم الوفد لشولتز عددا من الوثائق والاحصاءات من بينها قائمة باسماء النساء الحوامل اللواتي اجهضن نتيجة للغازات السامة التي تستخدمها قوات الاحتلال في قمع التظاهرات في الضفة والقطاع. وقد دام الاجتماع وهو الاول منذ الانتفاضة اكثر من ساعة ونصف وشارك فيه عدد من مساعدي شولتز.

ونسب جهشان وغيره من اعضاء الوفد الى شولتز قوله «ان المعارضة للدولة الفلسطينية المستقلة ليست صادرة فقط عن اسرائيل والولايات المتحدة بل ايضا عن العالم العربي» واضاف «ان المسؤولين العرب يدعون للاعتراف بكيان فلسطيني وليس بدولة مستقلة» ونسبوا لشولتز قوله «وبالرغم من دعم لفظي لفكرة الدولة الفلسطينية لكن لا يوجد دعم حقيقي لهذه الفكرة في العالم العربي» واضاف شولتز «انه لهذه الاسباب اقترح الرئيس ريغن في مبادرته في ١٩٨٢ ربط الضفة والقطاع بالاردن». ومع ان شولتز كان يردد انه يجب على الفلسطينيين ان يشاركوا في تقرير اوضاعهم المحلية، الا انه كان يؤكد ان ذلك يجب ان يرتبط بالاردن. واكد خلال النقاش «ان الدولة الفلسطينية المستقلة ليست مسألة قيد البحث وانا لا ارى اي مستقبل لهذه الفكرة». وقال للوفد العربي ان الولايات المتحدة تبحث «عن الحلول الواقعية التي تلبي الاهداف الشرعية (للفلسطينيين) ولذلك يجب تفادي وضع شروط غير قابلة للتنفيذ» حسب زعمه ونسب اعضاء الوفد لشولتز قوله اكثر من مرة بان الانتفاضة الفلسطينية خلقت وضعا جديدا لا يمكن تجاهله وانها تؤكد ان الفلسطينيين في الاراضي المحتلة يجب ان يشاركوا في «تقرير اوضاعهم وتحقيق تطلعاتهم» ولكنه كان يشدد على ان ذلك يجب ان لا يؤدي الى الدولة المستقلة. وكرر شولتز قوله بانه مستعد لاستخ

تضحيات لم يقدمها شعب آخر

بقلم: محمد ملحم

«عضو اللجنة التنفيذية في منظمة التحرير الفلسطينية»

الانتفاضة، الثورة، العصيان المدني، وغير هذه التسميات.. كلها يمكن ان تصلح عنوانا لما يجري في الوطن المحتل، انها تراكمات لانتفاضة وثورات وعصيان دأب شعبنا على القيام بها طيلة العشرين سنة الاخيرة، ولكن على

وتيرة اخف قليلا او كثيرا مما يجري في الشهرين الاخيرين. لقد طفح الكيل مع استمرار بل وتطوير الممارسات التعسفية النازية التي مارسها الاحتلال الصهيوني طيلة العشرين سنة الماضية.

فمنذ اليوم الاول بعد الخامس من حزيران عام ١٩٦٧ بدأت السجون الاسرائيلية بالداخلين اليها من الفلسطينيين حتى ضاقت بمن فيها، فبنيت سجون جديدة ثم ضاقت وبنيت اخرى حتى اضطرت سلطات الاحتلال لوضع المعتقلين في الخيام.

خلال العشرين سنة الماضية لم يكن عدد المساجين يقل عن خمسة الاف يزداد احيانا عن هذا الرقم او يقل حسب وتيرة الثورة ومناسباتها.

لم يمر يوم طيلة العشرين سنة الماضية الا ونقرأ عن معتقلين.. شهداء.. جرحى، تعذيب مصادرة اراضي،

مظاهرات، اعتصامات، رشق بالحجارة، عملية عسكرية، قنابل حارقة الى آخر هذه من مواجهات وتضحيات لم يقدمها شعب اخر في تاريخ مقاومة شعوب والعالم على الاحتلال الاجنبي.

لم يمر يوم الا ونسمع عن قيادات نفرز من الداخل تارة، جبهة وطنية وتارة لجنة توجيه وطني وتارة قيادة وطنية، وتارة اتحاد وطني الى غير ذلك.. اننا لم نسمع طيلة العشرين سنة الماضية الا عن الاعتقالات والابعادات، ونسفا لبيوت، رغم كل ما تلجأ اليه السلطات المحتلة، او الجهات الاخرى.

الاحتلال يعتقل ويبعد ويقتل ويعذب وشعبنا يفرز من بين صفوفه من يسد فراغ من ابعد او اعتقل او استشهد، انه كشجر الزيتون كلما قطع الجذع البارز فوق سطح الارض انبت جذوعا جديدة اقوى واصلب عودا من الجذوع الاولى.

وكلما افرز شعبنا قيادة داخلية جديدة (وكما يشهد المتتبعون لاوضاع الوطن المحتل) قيادة اخرى اصلب عودا واكثر خبرة في مواجهة الاحتلال والالتفاف على انظمته وخططه واكثر قدرة على مواجهتها مستفيدة من خبرة من سبقها من القيادات حتى وصل الامر باهلنا الى افراز قيادات واطر جديدة استطاعت ان توجه وتطور الانتفاضة الحالية الى وضع اربك وفاجأ (رابين) وزبانيته.

كل هذا وما سبقه منذ عشرين عاما كان يجري بتنسيق كامل مع منظمة التحرير الفلسطينية ومؤسساتها، فاذا اخذنا هذا بعين الاعتبار فاننا لا نستغرب استمرار هذه الانتفاضة،

وتأثيرها المربك لسلطات الاحتلال، شعب تمرس في مقاومة الاحتلال مضى عليه عشرون عاما ومنظمة التحرير تعرضت لكل اسباب الافناء والدمار والاغتيال، خرجت من كل هذه الخبرة والتجارب اقوى عددا مما كانت عليه قبل سنوات، وهي بالتالي ستكون اصلب عودا او اكثر تماسكا واقوى على افساد خطط الاحتلال من اي وقت مضى. فاذا

اخذنا هذين البعدين في اعتبار ان شعبنا شعب فلسطين متمرس على مقارعة الاحتلال وخلق اساليب جديدة، وهو على استعداد ان يدفع الثمن في اي وقت. وقيادته تزداد تماسكا ويزداد اعتراف العالم بها ويزداد التفاف الشعب الفلسطيني فاننا لا نفاجأ بهذه الانتفاضة، ولا بالنتائج التي قد تترتب عليها.. نتائج محسوبة.. حق تقرير المصير، وحدة الشعب الفلسطيني في الداخل والخارج، بقيادة منظمة التحرير الفلسطينية.

هذه الانتفاضة ان لم تحقق في هذه المرحلة كل طموحات الشعب الفلسطيني فانها لا بد انها ستحقق الاساس الذي سيبني على تلك الطموحات في تحقيق الحقوق الثابتة للشعب الفلسطيني - يكفي هذه الانتفاضة ويكفي شعبنا الفلسطيني ويكفي منظمة التحرير الفلسطينية ممثله الشرعي والوحيد، ان اصبحت اسرائيل الان واكثر من اي وقت مضى محشورة في زاوية المتلبس بالجريمة على سمع وبصر العالم كافة.

لست خائفا على هذه الثورة بنفس القدر الذي لم اكن فيه خائفا على منظمة التحرير الفلسطينية قيادة كوادر عندما غزا شارون بجيشه الجرار واسلحته الفتاكة لبنان للقضاء على منظمة التحرير الفلسطينية.

والمطلوب الان من امتنا العربية ان تدرك بعد الخطر الصهيوني وانه لا بد من مواجهته بنفس القوة التي يواجهه بها شعبنا في الداخل سواء سياسيا او عسكريا او ضمن اي نشاط اخر - المطلوب من امتنا ان تقف مع شعبنا لتخفف من معاناته بالقلم واللسان والمال والدم.

اما المؤسسات الدولية والانسانية والدول على اتساع هذا العالم فلا بد ان تدرك:

١ - ان اسرائيل دولة عنصرية توأمة لجنوب افريقيا.

٢ - انها تهدد سلام العالم لا سلام الشرق الاوسط والشعب الفلسطيني فقط.

٣ - ان لا سلام ولا استقرار الا بتحقيق الحقوق الاساسية للشعب الفلسطيني في تقرير المصير والدولة والهوية.

٤ - ان عدم وجود دولة فلسطينية هو الذي يهدد سلام المنطقة.

٥ - ان الشعب الفلسطيني في الداخل والخارج شعب واحد وقيادته واحدة.

٦ - ان شعبنا الفلسطيني على استعداد دائما لدفع الثمن مهما بلغت التضحيات.

المناضل الفلسطيني بهجت ابو غربية لـ القبس

لا مجال لحل وسط .. فاما نحن او هم

● بهجت ابو غربية

■ لابد من توسيع المشاركة الشعبية العربية في الانتفاضة وممارسة الكفاح المسلح بكثافة

■ موقف الجماهير الثائرة سيكون له اثر كبير على سياسة منظمة التحرير

■ الانتفاضة تجاوزت طروحات كمب دايفيد ومشاريع ريغن والتسويات المنفردة

عمان - راكان المجالي:

قال السيد بهجت ابو غربية عضو اللجنة التنفيذية سابقا في منظمة التحرير الفلسطينية انه لا مجال لحل وسط مع العدو الصهيوني، فاما نحن واما هم.

واضاف السيد ابو غربية في حديث لـ القبس ان موقف الجماهير الثائرة في فلسطين سيكون له اثر كبير على سياسة منظمة التحرير، واكد ان الانتفاضة تجاوزت كمب دايفيد ومشاريع ريغن والتسويات المنفردة. وطالب بتوسيع المشاركة الشعبية العربية في الانتفاضة، وممارسة الكفاح المسلح بكثافة.

وفي ما يلي نص الحوار:

● ما هي في رأيكم الاسباب الحقيقية التي ادت الى الانتفاضة؟

- انتفاضة شعبنا العربي الفلسطيني في الوطن المحتل بلغت من الشدة والعمق والاتساع والاستمرار بما يسمح لنا ان ندعوها (ثورة)، وللثورات عادة اسباب مباشرة واخرى غير مباشرة، وتكون الاسباب غير المباشرة متعددة تتجمع وتتراكم وتصبح طاقة مختزنة مشدودة، ثم تأتي اسباب مباشرة تفجر الثورة وتطلق تلك الطاقة المختزنة من عقالها. وهذا ينطبق على ثورة شعبنا الحالية. ارى ان الاسباب غير المباشرة هي:

أ - استمرار الاحتلال مدة طويلة سقطت معها كل محاولات العدو الصهيوني. الامبريالي لايهام شعبنا بامكانية التسويات السلمية وتبين ان السلام الذي يريده العدو هو الاستسلام الكامل والقبول بالامر الواقع القائم على الاحتلال والتنازل عن الارض والحقوق الوطنية الاخرى.

ومن خلال الاحتلال اطلع شعبنا على حقيقة النوايا والبرامج الصهيونية الخطيرة، ولمس وتأكد لديه انها ترمي الى الاستيلاء على جميع الارض والمياه وطرد السكان العرب من فلسطين، وانه

لا مجال لحل وسط مع العدو الصهيوني فاما نحن واما هم، وان العدو لن ينسحب من ارضنا الا بالقوة، وان النضال الشعبي هو من اهم ميادين النزال والقوة.

ب - قسوة الاحتلال ماديا ومعنويا على اهلنا في الارض المحتلة في شتى المجالات، وامتهان العدو لكرامة اهلنا والاستهانة بمشاعرهم القومية والدينية، والاستيلاء على مقدساتهم واملاكهم ومياههم وسجنهم وطردهم، وتحويل قسم كبير منهم الى جماهير فقيرة ثورية.

ج - شعور شعبنا بان العدو ليس من القوة بحيث اننا لا نستطيع التغلب عليه، بل على العكس من ذلك.

اما الاسباب المباشرة التي فجرت الثورة فهي:

أ - خيبة امل العرب عموما وسكان الاراضي المحتلة خاصة من مؤتمر القمة العربي الذي عقد مؤخرا في عمان، فقد علقوا كثيرا من الامال على هذا المؤتمر، وشعروا ان امالهم خابت بعد ان رفع المؤتمر الحصار عن سياسة كمب ديفيد ووجه الامور في طريق القبول بالامر الواقع والحلول الاستسلامية، وعلى الاقل دفع القضية الفلسطينية الى الخلف ووضعها في زاوية الاهمال.

ب - احتلال الوزير الصهيوني شارون بيتا عربيا من بيوت القدس القديمة، مما اعتبر بداية مرحلة عدوان جديد لاستئصال شعبنا من القدس العربية والاحاطة بالمسجد الاقصى تمهيدا للاستيلاء عليه.

ج - الهجوم العسكري البطولي الذي قام به نفر من الابطال العرب على معسكر لجيش العدو مستخدمين طائرات شراعية، وموقعين بالعدو خسائر فادحة مما دفع معنويات الشعب واكسبه الثقة بنفسه.

د - اقدام القوات الصهيونية على قتل اربعة من الشباب في قطاع غزة.

● الم تكن هذه الاسباب قائمة خلال العشرين سنة الماضية؟

- معظم الاسباب غير المباشرة كانت قائمة خلال العشرين سنة الماضية، ولكن تراكمها وقيام اسباب مباشرة ادى الى الانفجار الثوري.

● ما هو التطور الذي ادى الى انتفاضة مستمرة؟

- ان قسوة اجراءات العدو وسقوط عدد كبير من الشهداء ادى الى ازدياد التحدي وتطور الانتفاضة واستمرارها، كما ان التعاطف العالمي مع الانتفاضة والاهتمام الاعلامي الكبير بها ساعد على تطورها واستمرارها حيث نشأ عند شعبنا امل كبير في ان تحقق الانتفاضة، الثورة، اهدافها الوطنية او بعضها اذا استمرت.

● هل تعتقد ان هنالك قوى تقف وراء الانتفاضة.. ام انها عفوية؟

- انفجرت الانتفاضة بشكل تلقائي وليس بقرار داخلي او خارجي نتيجة للاسباب التي ذكرتها، ثم عمل شعبنا على تنظيم صفوفه وتوحيد جهوده ليتمكن من الاستمرار في الكفاح، ولا ينكر هنا دور منظماتنا الشعبية في ذلك.

● هل تعتقد ان الانتفاضة ستعزز قيادات سياسية محلية مؤثرة؟

- منذ بداية الاحتلال للضفة الغربية وقطاع غزة كان شعبنا يشكل له قيادة شعبية وطنية، وكلما اكتشفها العدو وقام بتشتيتها بالاعتقال والابعاد قام شعبنا بتنظيم قيادة شعبية وطنية جديدة، وكانت القيادات الوطنية دائما تعتبر نفسها مكملة لمنظمة التحرير الفلسطينية وليست بديلا لها. ولا شك ان موقف جماهيرنا الثائرة وقيادتها الوطنية سيكون له اثر كبير على سياسة منظمة التحرير الفلسطينية للسير في طريق الثورة المستمرة حتى التحرير والابتعاد عن الحلول التصفوية.

● الى اي مدى ستستمر هذه الانتفاضة؟

- لا يستطيع احد التنبؤ بالمدى الذي ستستمر فيه الانتفاضة، ولكن مما اعرفه جيدا واستطيع ان اؤكده ان معنويات شعبنا عالية وان استعداده ورغبته في الاستمرار في الانتفاضة ما زال قويا، وان تنظيم المسيرة مصطرد.

● هل الاوضاع العربية والفلسطينية قادرة على استثمار الانتفاضة سياسيا؟

- للاسف الشديد اشك في كون الاوضاع الفلسطينية والعربية قادرة على استثمار هذه الانتفاضة استثمارا ايجابيا، فقد مضى عليها حتى الان اكثر من (٦٥) يوما دون ان نلمس اي نشاط من هذا القبيل. وكلنا نردد القول ان شعبنا اكبر من قيادته.

● هل ادت الانتفاضة الى خلق حالة جديدة تتجاوز الطروحات السياسية.. وخاصة قضية المؤتمر الدولي؟

- لا شك ان الانتفاضة ادت الى خلق حالة سياسية جديدة، فقد تجاوزت كل طروحات كمب ديفيد ومقترحات ريغن والادارة الذاتية والتقاسم الوظيفي ومشاريع التنمية والتسويات المنفردة. وطرحت الانتفاضة مطلب الانسحاب عن الارض المحتلة، اما موضوع المؤتمر الدولي كامل الصلاحيات فلا يزال البديل المطروح عن المفاوضات الانفرادية المباشرة.

● هل لديك تخوفات من ان تستغل اسرائيل حالة التوتر لضرب الناس بعضهم وبعض وتجويعهم؟

- لا شك ان العدو الصهيوني سيبذل كل ما في وسعه لاجهاض الانتفاضة، وستقدم الولايات المتحدة واعوانها العون الرئيسي في ذلك. ونحن نعرف ان الوسيلة الرئيسية التقليدية التي مارسها الاستعمار القديم والحديث في مثل هذه الحالات، هي طرح مشاريع حلول سياسية ليتلهى بها الشعب او ليختلف حولها وينقسم ويتصارع. ثم تنسى هذه الحلول بعد هدوء الاوضاع، ولكننا نأمل ان لا تنطلي مثل هذه الاساليب على شعبنا. اما تجويع الشعب ومحاصرته وما الى ذلك فهي امور متوقعة نأمل ان يتمكن شعبنا من التغلب عليها، وقد عودنا شعبنا على ان قدرته على التحمل والصمود كبيرة.

● ما هو مستقبل العمل السياسي الفلسطيني، وما هو مستقبل القضية الفلسطينية؟

- اعتقد ان معركة فلسطين طويلة المدى وان كل معركة تخوضها مع العدو مثل الانتفاضة الحاضرة تقربنا من هدف التحرير، لانها تزيد في رفع معنوياتنا والتفاف القوى الشقيقة والصديقة حولنا. وفي الوقت نفسه تزيد في محاصرة عدونا وتأليب الرأي العام العالمي ضده مما يضعف من معنوياته ويخلق الخلافات والانقسام بين صفوفه. ولذلك فان هذه الانتفاضة، ستقود شعبنا الى مزيد من الصراع الشعبي والكفاح المسلح ضد العدو المحتل حتى يتحقق التحرير، وستغلق الطرق الى حد كبير على سياسة التسويات والتنازلات.

● ما هو السيناريو الذي تقترحه للتعامل مع الانتفاضة.. ثم مع حل القضية الفلسطينية؟

- ارى ان يكون السيناريو كما يلي:

(١) توسيع المشاركة الشعبية العربية في الانتفاضة على اوسع نطاق ممكن بحيث تمد شعبنا في الداخل بمعنويات وقوى جديدة، وتجبر عدونا على توزيع قواته وترهقه. واعني بتوسيع المشاركة ان تتحرك جماهير شعبية عربية وخصوصا من المخيمات الفلسطينية متجهة الى حدود الارض المحتلة لتقف عندها داعية الى تحقيق مطلب العودة. كما ارى ان تتجمع جماهير شعبية عربية في جميع العواصم العربية والاجنبية أمام دور السفارات رافعة شعارات تطالب بالانسحاب وانهاء الاحتلال، كما يجب توسيع الاستغلال الاعلامي العالمي لتأليب الرأي العام الشعبي ضد عدونا اكثر واكثر.

٢- ان تنهي مصر اتفاقيات كمب دايفيد.

٣- ان يطرح مطلب مرحلي يدعو الى انسحاب جيش العدو لتحل محله قوات دولية، لكي ترفع الممارسات الاجرامية عن شعبنا ولكي يستطيع ممارسة حق تقرير المصير.

٤- ان يمارس الكفاح المسلح على اوسع نطاق ممكن.

● ما هو سر الاهتمام العالمي بالانتفاضة؟

- الاهتمام العالمي بالانتفاضة شيء طبيعي بسبب عدالة قضيتنا وبسالة شعبنا، وتطور وسائل الاعلام والاتصال التي نقلت للعالم اجمع صورة واضحة عن بطولة شعبنا، وفضحت الاساليب النازية العنصرية، والجرائم ضد الانسانية وحقوق الانسان التي يمارسها العدو والتي لم يعد العالم المعاصر يتقبلها على المستوى الشعبي بل هو يشجبها ويدينها.

● ما هو المطلوب من العرب لدعم الانتفاضة.. وماذا عليهم ان يفعلوا من اجل فلسطين؟

- سبق ان قلت ان على العرب ان يشاركوا اوسع مشاركة ممكنة في المعركة نضاليا واعلاميا وسياسيا وماليا. وعلى الحكومات العربية من اجل ذلك ان تطلق الحريات الشعبية للشعب العربي حيثما كان ليتمكن من دخول المعركة جنبا الى جنب مع اهلنا في الارض المحتلة، واعتقد جازما ان لدى شعبنا الاستعداد الكبير لذلك وانه سيجد الوسائل اذا رفعت الحكومات عنه القيود المكبل بها.

حشد صحفي في النمسا لتغطية «ماضيه النازي»

التقرير: فالدهايم كان يعلم.. لكنه لم يشارك في أي جريمة

■ ما هو دور شامير ضد الفلسطينيين؟

بون - من عادل الياس

العاصمة النمساوية فيينا لم تشهد في كل تاريخ النمسا الحديث هذا الحشد الصحفي الهائل في العاصمة حاليا. فهناك فرق التلفزيون التي حضرت خصيصا منذ عدة ايام من نيويورك ولوس انجلوس معاقل الصهاينة الاميركيين ومن كل انحاء اوروبا ليكونوا الشاهد الحي عندما تبدأ لجنة المؤرخين تقديم تقريرها عن ماضي الرئيس النمساوي كورت فالدهايم وسكرتير الامم المتحدة

سابقا لعشر سنوات. فمنذ ترشيحه لمنصب الرئاسة وفالدهايم يتعرض لحملة عالمية كبيرة ضده تتهمه بانه شارك في اعمال جرائم الحرب اثناء عمله كضابط في الجيش النازي الالماني اثناء الحرب العالمية الثانية وبالذات في يوغسلافيا واليونان.

ودائما كان الرئيس النمساوي ينفي هذه التهم وينسبها الى معارضيه واعدائه وبالذات الى دوائر صهيونية اعلامية في الساحل الشرقي من الولايات المتحدة وبالذات نيويورك.

ومما زاد في المسألة تعقيدا قبول فالدهايم تأليف لجنة من المؤرخين الدوليين اي اساتذة تاريخ الحرب العالمية الثانية لتقصي الحقائق وبطالعوا الوثائق الموجودة في اليونان ويوغسلافيا ويقدموا تقريرا مفصلا عن بحثهم العلمي للحكومة النمساوية اذا كان فالدهايم يعتبر مجرم حرب او

اشترك في عمليات تعتبر من جرائم الحرب مثل القتل والذبح والاعتقال للوطنيين والمقاومين وتعذيبهم او اشترك في اعمال ضد المدنيين اليونانيين واليوغسلافيين. وصاحب هذه الفكرة، فكرة تشكيل لجنة المؤرخين هو رئيس مركز التوثيق اليهودي في فيينا واسمه سيمون شيزانثال والمسمى «بصياد النازيين».

والان بعد عمل استغرق اكثر من ستة اشهر للجنة المؤرخين والمؤلفة من اساتذة التاريخ: الماني، اسرائيلي، يوناني من اصل الماني، بريطاني برئاسة البروفسور السويسري كورت. المؤرخ العسكري المعروف عالميا، الان انتهى العمل وقدمت اللجنة تقريرها والذي يزيد صفحاته على ٢٠٢ صفحة الى جانب الملحقات والوثائق.

ومن مفارقات هذا الاسبوع انه بالقرب من مبنى المستشارية النمساوية الذي هو مقر المستشار النمساوي فرانسكي هناك اشهر دار للمسرح النمساوي حيث تقوم على خشبة المسرح حاليا مسرحية «العاصفة» للكاتب المسرحي شكسبير كلاوس. وعندما دخلت قاعة المستشارية وهي تلك القاعة التي ستقدم لجنة المؤرخين تقريرها لم اجد سوى الفوضى وسوء النظام وسرعان ماتذكرت المسرحية العاصفة التي تقوم على بعد امتار من مبنى المستشارية النمساوية هذا.

ففي القاعة والتي علقت على جدارها صورة قيصرة النمسا النازية ماريا تيريزا وكأنها تنظر بقرف من ٢٥٠ صحفي الذين تجمعوا في تلك القاعة ينتظرون ظهور المستشار النمساوي وبقية المؤرخين ومن المفارقات ايضا ان الساعة التاريخية التي علقت في قاعة المستشار توقفت عن العمل والدق ولا احد يعرف متى توقفت. وتأخر وصول لجنة المؤرخين وبدأ اللمس والغمز واطلاق الاشاعات حسب نوع الصحفيين وانتمائهم العقائدي

فالمعسكر الاشتراكي النمساوي هو معسكر حزب المستشار ومعسكر وزير الخارجية من الحزب المحافظ الحزب الذي ايد وانتخب الرئيس فالدهايم للرئاسة. الاشتراكيون يغمزون ويقولون ان وزير الخارجية يحاول في اخر لحظة التأثير على اللجنة وعملها ويطلب منها ان تغير حكمها في التقرير

● فالدهايم

لصالح فالدهايم. اما اوساط وزير الخارجية فتقول كذب المشكلة كلها ان كمبيوتر الالة الكاتبة تعطل ويجب تصليحه ولهذا تأخر وصول لجنة

المؤرخين. على كل اللجنة انتهت من عملها وتريد ان تقيم الدكتور فالدهايم اخلاقيا فهي لم تستطع اثبات اعمال اجرامية قام بها او اوعز بها او امر بها او شارك بها. كل ما استطاعت لجنة المؤرخين ان تقوله ان بحكم مركزه كضابط كان يعلم ولاشك ماذا يحدث

وبما يقوم به افراد جيش الالمان النازي في البلقان فهو ضابط لم يكن يملك اصدار الاوامر وتحمل المسؤوليات والقيام بعملية يتحمل مسؤوليتها ولكن الكثير من الاوامر من مرؤساؤه الجنرالات الالمان النازيون كان يطلع

عليها وخاصة التقارير السرية فهو يعلم ماذا حدث ولكنه كان ينكر دائما معرفته بذلك انكارا كاملا. والطريف في الامر ان مرؤوسيه الجنرالات النازيين حوكموا في محاكم دورنباك في اواخر الاربعينات الشهيرة وصدر الحكم في ذلك الوقت ببراءتهم والان تعود لجنة

المؤرخين لتصدر حكمها وتقييمها الاخلاقي للدكتور فالدهايم وتصفه انه مسؤول اخلاقيا كضابط صف عما فعله مرؤوسيه الجنرالات النازيين والتي صدرت بحقهم البراءة. المؤرخ البريطاني في لجنة المؤرخين فلا منع

اعترض على زملائه في لجنة المؤرخين وطلب شطب جملة «ان فالدهايم يعتبر اخلاقيا شريكا في الجريمة» واتفقت اللجنة بعد جدال طويل على تعديل اخر وهو «فالدهايم شريك استشاري في المسؤولية». وفورا وقبل ان يقرأ التقرير من المستشار النمساوي فرانسكي او الرئيس فالدهايم بدأت التعليقات اللاذعة وخاصة من بعض اعضاء لجنة المؤرخين وبالذات البروفسور الاسرائيلي فقد طلب ان تقوم لجنة من خبراء القانون والقضاء ببحث النتائج والوثائق التي توصلت

اليها لجنة المؤرخين هذه تمهيدا لمحاكمة فالدهايم قانونيا وملاحقته قضائيا فالذي وجده المؤرخون كان كما يعتقد المؤرخ الاسرائيلي بتقديمه لمحاكمة بتهمة القيام بجرائم حرب وبدأ معسكر الحزب الاشتراكي يبث

الاشاعات منها ان زوجة فالدهايم انهارت امام هذه الحقائق مع انها كانت دائما الى جانب زوجها تدافع عنه وسرعان ماظهر وزير الخارجية من حزب المحافظين امام الصحفيين ليقول ان تقرير لجنة المؤرخين «لا اعتبره وكأنه الوصايا العشر نزل من السماء. على كل اللجنة اثبتت ان فالدهايم لم يشترك في اعمال اجرامية وهذا هو المهم والمطلوب».

والطريف عندما جلس البروفسور الاسرائيلي في لجنة المؤرخين المذكورة هذه يشرح بلغة المانية فصحى امام الصحفيين ان «معرفة فالدهايم القيام بجرائم تعتبر جريمة وان فالدهايم كان يعلم ان الجنود الالمان النازيين يقومون بجرائم ضد المدنيين فهو اذن مذنب كالجنود لمعرفته بذلك بالرغم من انه لم يشترك في ذلك». ووجهت له السؤال وبلغته الالمانية التي يتحدث بها:

● سؤال القبس انك تعلم وترى وتنظر وترى وتسمع بجرائم جيش اسرائيل الاحتلالي ضد الفلسطينيين فانت تعتبر حسب كلامك هذا عن فالدهايم الان مجرم حرب مع شامير وجيشه فامتقع لونه واصفر وجهه ولم يجب واعاد نفس السؤال الصحفي النمساوي ولكنه ايضا امتنع عن الجواب واكتفى بمغادرة القاعة بسرعة تلاحقه الضحكات والتصفير احتجاجا.

لاشك ان وضع فالدهايم حاليا صعب جدا فالضغط الداخلي من الاشتراكيين والخضر اي حزب الخضر ازداد عليه مطالبا اياها بالاستقالة، والصحف عالميا وخاصة تلك التي تعطف على الصهيونية واسرائيل واللوبي اليهودي ازدادت كما قال الناطق الرسمي لفالدهايم لـ القبس

«الرئيس لن يستقيل وغرف قصره مليئة الان بسلال وباقات الزهور من المواطنين فهو منتخب من النمساويين بنسبة ٥٣٪ وهي نسبة لم يحصل عليها اي رئيس نمساوي في كل تاريخ النمسا.

ثورات فلسطين

ثورة اكتوبر ١٩٣٣

بقلم: د. محمد علي القرا

لا ادري لماذا يطلقون على حركة الاهل في الارض المحتلة هذه الايام «انتفاضة» وهي في حقيقة الامر «ثورة» فالانتفاضة من النفض بمعنى التحريك او سقوط الشيء وزعزعته كما يقول «لسان العرب». وعليه فاني أرى بان استخدام كلمة «انتفاضة» تصغير لما يحدث في الارض المحتلة وتقليل لاهميته.

وان ما تشهده فلسطين حاليا ثورة بمعنى الكلمة، ثاروا على وضع لم يتحملوه، وحال لم يستسيغوه، وظلم وقهر طال مداه، فوجدوا ان لا سبيل غير المقاومة بكل ما لديهم من سبيل متاحة.

وعلى اية حال فان هذه الثورة التي تشهدها ارضنا المحتلة، والتي بدأت منذ ديسمبر ١٩٨٧ ليست اول الثورات التي يقوم بها الشعب الفلسطيني من تلقاء نفسه، وبوحي من ارادته، ودون ان تكون بتوجيه خارجي، وانما كانت بدافع من الغيرة على دينه ومقدساته وحرماته، وبوازع من حميته العربية التي تسري في دمائه.

وكما يحس اهلنا في الارض المحتلة اليوم بالظلم الواقع عليهم، وبالنسيان والتخاذل من بني جلدتهم فان جميع ثوراتهم في الماضي لا تخرج عن هذا الاطار، وقد يكون من المفيد، وفي هذه الظروف ان نعرض لثورات الشعب الفلسطيني في وطنه بمجرد احساسه بالخطر، واستشعاره بالمؤامرات والدسائس التي حيكت ودبرت للقضاء عليه. واملنا ان يكون في ذلك تذكرة وعبرة وتوضيح لكثير من ابناء امتنا العربية الذين اتهموا هذا الشعب بالتقاعس والخذلان في الدفاع عن وطنه واتهموه بانه فرط في ترابه وباع ارضه، وتلك تهمة ظالمة باطلة اطلقها العدو الصهيوني عشية حرب فلسطين عام ١٩٤٨ لتثبيط همة الامة العربية في الدفاع عن ارض فلسطين، ولجعل المواطن العربي يتساءل: كيف اضحي بنفسي لتحرير بلد باعه اهله ولم يدافع عنه شعبه؟!

***

حينما تأكد العرب بان بريطانيا لن تغير موقفها المنحاز للصهيونية رغم جميع ما بذلوه من مساع لدى الحكومة عسى ان تتفهم مطالبهم العادلة، قرروا - كما قلنا - اتباع سياسة عدم التعاون، والقيام بالمظاهرات. ففي ١٣ سبتمبر عام ١٩٣٣ قامت في القدس اول هذه السلسلة من المظاهرات رغم وعيد الحكومة وتهديدات باستخدام العنف في تفريقها. وكان يتقدم مظاهرة القدس الزعماء وفي مقدمتهم موسى كاظم باشا الحسيني رئيس اللجنة التنفيذية العربية. فتصدت لها قوات من الشرطة البريطانية وفرقتها والقت القبض على بعض المشتركين تمهيدا لمحاكمتهم.

وتضامنا مع القدس قامت مظاهرات في كثير من المدن الفلسطينية، وتضامن الشعب مع قادته مطالبا بضرورة اعلان العصيان المدني، وقدم شباب القدس رسالة تحذير الى المندوب السامي لوقف الهجرة وقالوا فيها بان عرب فلسطين قادرون على حماية وطنهم وتحقيق مطالبهم وان لا عذر للحكومة في كل افعالها ضد العرب.

وتصاعدت الاحداث وتوترت الاجواء، ودعت اللجنة التنفيذية الى الاضراب برا وبحرا في جميع مدن فلسطين وقراها في الثالث عشر من اكتوبر ١٩٣٣ وكان ذلك يوم جمعة. وان يرافق الاضراب مسيرة يكون في مقدمتها رئيس اللجنة التنفيذية واعضاؤها.

ومحاولة من الحكومة لقطع الطريق على اللجنة التنفيذية وتمهيدا لاتباع سياسة العصا الغليظة وتبريرا لاي قسوة تقوم بها الشرطة البريطانية في المستقبل قامت باصدار عدة بلاغات رسمية تمنع قيام المظاهرات وتطالب الناس بالاخلاد الى التكية. وكان اول هذه البلاغات في ١٩٣٣/١٠/١١ وآخرها بلاغ مؤرخ في ١٩٣٣/١٠/١٣ واعتبرت فيهما ان المظاهرات تدخل ضمن اعمال الشغب التي تستوجب من الحكومة التصدي لها.

ورغم هذه التحذيرات خرجت مظاهرة ضخمة يوم ١٣ اكتوبر ١٩٣٣ من ساحة المسجد الاقصى عقب صلاة الجمعة مباشرة اشترك فيها الرجال والنساء والشباب والشيوخ ومرت بكنيسة القيامة كمركز وتجسيد للتضامن والاخاء الاسلامي - المسيحي. وتصدت قوات من الشرطة البريطانية للمظاهرة وقامت بضرب الناس بالهراوات. وقد ابدت النساء في هذه المظاهرة ثباتا وشجاعة اذهلت المراقبين واثبتت بالدليل القاطع على ان المرأة الفلسطينية لا تقل عن الرجل اقداما وتضحية في سبيل الوطن.

وفي ٢٧ اكتوبر دعت اللجنة التنفيذية الى القيام بمظاهرة كبرى بمدينة يافا متحدية تحذيرات الحكومة وتهديداتها. ونفذت الحكومة تهديداتها وتصدت للمظاهرة بكل قسوة، وضربت الشرطة المتظاهرين بالهراوات، وداست الخيول كثيرا من اناس، واستخدمت الاعيرة النارية في تفريق المتظاهرين فسقط اثنان وثلاثون شهيدا وعدد كبير من الجرحى والقي القبض على عدد كبير من الذين اشتركوا في المظاهرة. وقد اصيب في هذه المظاهرة موسى كاظم باشا الحسيني بعدة كدمات بعد ان انهال عليه العساكر الانكليز بالضرب رغم شيخوخته، فلزم الفراش واشتد عليه الالم وانتقل الى رحمة الله في ٢٦ مارس ١٩٣٤ فخسرت البلاد بموته قائدها وشيخها.

قامت الحكومة على اثر مظاهرة يافا الصاخبة بسجن عدد من قادة البلاد لمدة عشرة اشهر مع الاشغال الشاقة نذكر منهم السادة: عوني عبد الهادي، وعزة دروزة، ويعقوب الغصين، والشيخ عبد القادر المظفر، وجمال الحسيني، وفريد فخر، وادمون روك، وصليبا عريضة، وسعيد الخليل.

بدأت سحب الثورة تتجمع في الافق من جديد بعد احداث يافا الدامية، والتي زاد من اشتعالها اقتراب موعد افتتاح حكومة الانتداب ميناء تل ابيب خدمة وتقربا من اليهود. وقد كان ميناء يافا هو الميناء الرئيسي الذي تصل اليه السلع والبضائع لجميع انحاء فلسطين ومنه تصدر منتوجاتها وذلك قبل انشاء ميناء حيفا. وقد ترتب على انشاء ميناء تل ابيب تحول النشاط التجاري الى هذا الميناء على حساب ميناء يافا مما ادى الى انتشار البطالة بين عمال الميناء العرب.

انتشرت اخبار الذين استشهدوا في يافا، فشهدت البلاد موجة من السخط والغضب وشهد عام ١٩٣٣ قلاقل واضطرابات في المدن والقرى وحدثت مصادمات بين الاهالي وقوات الاحتلال، ولعل من اهمها ما حدث بمدينة حيفا. ففي اليوم التالي لمظاهرة يافا قامت في ٢٨ اكتوبر مظاهرة ضخمة في مدينة حيفا شارك فيها الاف من الاهالي على اختلاف مستوياتهم وتوجه المتظاهرون الى محطة سكة الحديد ومركز الشرطة الرئيسي بهدف الاستيلاء عليهما فتصدت لهم الشرطة البريطانية وسقط عدد منهم ما بين شهيد وجريح.

وفي مدينة نابلس قام اكثر من ثلاثة الاف شخص بمظاهرة وحاولوا احتلال محطة سكة الحديد، وتحطيم بنك بركليز الذي يمثل المصالح البريطانية.

وفي مدينة القدس تكررت المصادمات الدموية في يومي الثامن والتاسع والعشرين من شهر اكتوبر عام ١٩٣٣، وقامت النسوة بمساعدة الرجال وحثهم على الكفاح والجهاد حتى يتحقق النصر وتتحرر البلاد فاقفل اليهود متاجرهم ولزموا مساكنهم وتدفقت قوات الحكومة عبر ازقة وشوارع القدس القديمة تفتك بالناس فالهب هذا العمل مزيدا من الحماس فاعتلت النسوة اسطح المنازل والقين الحجارة وكل ما تصل ايديهم اليه على قوات الاحتلال، وبعضهن قمن بالقاء الزيت المغلي على رؤوس البريطانيين فقد العدو صوابه وصار يضرب النار في كل اتجاه فحدثت مجزرة دموية رهيبة، ورغم ذلك لم تستطع الحكومة السيطرة على القدس القديمة حيث يتركز السكان العرب. ومن يافا وحيفا والقدس ونابلس انتقلت الثورة الى عكا والناقورة شمالا وغزة وخان يونس ورفح جنوبا. والى الخليل وصفد في المنطقة الجبلية. ففي مدينة غزة توجه الاهالي في مظاهرة حاشدة نحو المطار الانكليزي الواقع الى الشرق من المدينة للاستيلاء عليه ومنع الطائرات البريطانية من الهبوط فيه، فتصدت لهم فرقة من السيارات البريطانية المصفحة، مما اعاق من تقدم الجمهور نحو المطار. وفي خان يونس توجه سكان المدينة الى ثكنات الجيش البريطاني عند محطة سكة الحديد واضرموا فيها النار وتبادلوا النار مع الجيش.

وفي مدينة عكا توجه المتظاهرون الى سجن عكا المركزي اكبر السجون البريطانية في البلاد والذي ينزل فيه المحكوم عليهم بالاعدام وهجم الثوار على هذا السجن. وفي مدينة جنين اضرمت الجموع الغاضبة النار في مبنى الحكومة، واستولت على اسلحة الشرطة في المخافر. وفي مدينة طولكرم نسف الثوار خط سكة الحديد الذي يصل مدينة يافا بحيفا، واستخدم المتظاه

سماراتش ينتقد سفير كوريا الجنوبية بكندا ويعلن تشريعات جديدة لمواجهة مشكلة تعاطي المنشطات

كالغاري (رويتر): انتقد خوان انطونيو سمارانش رئيس اللجنة الاولمبية الدولية السفير الكوري الجنوبي لدى كندا لمشاركته في مؤتمر صحفي نظمته اللجنة المنظمة لاولمبياد سيئول ١٩٨٨.

وكان السفير روه جاي ون قد شارك بالمؤتمر الذي دعا اليه بارك سيه جيك رئيس اللجنة المنظمة، وحذر بان حكومة كوريا الجنوبية تتوقع أن تشن كوريا الشمالية حملة من أعمال العنف لتخريب الاولمبياد في سبتمبر المقبل.

ومع أنه من النادر أن ينتقد سمارانش أية شخصية عامة الا أنه قال انه ذهل لمشاركة السفير في المؤتمر الصحفي ويعتقد ان اللجنة المنظمة لاولمبياد سيئول قد خالفت البروتوكول لانها لم تبلغ اللجنة الاولمبية بمشاركة السفير ولم تحصل على اذن له بالاجابة على الاسئلة.

وبخصوص موضوع تعاطي العقاقير والمنشطات قال سمارانش ان اللجنة الاولمبية الدولية سوف تعقد اجتماعات مع الاتحادات الدولية الرياضية المختلفة في لوزان يوم ٢٤ ابريل المقبل لمناقشة اصدار تشريعات أكثر صراحة لمواجهة هذه المشكلة، وأضاف أنه مهتم بتحديد لائحة مشتركة من المواد الممنوعة تتفق عليها اللجنة والاتحادات.

● سمارانش

الأميرة آن

وبخصوص انتخاب الاميرة آن لعضوية اللجنة الدولية بدلا من اللورد لوك (٨٢ سنة) الذي قدم استقالته، وتأثير ذلك على تقليد العائلة البريطانية الحاكمة بعدم التدخل في السياسية، أشار سمارانش الى أن الاميرة آن كانت رئيسة للجنة الاولمبية البريطانية التي تحدت قرار الحكومة في عام ١٩٨٠ وشاركت بدورة موسكو الاولمبية، وقال سمارانش ان الاميرة سوف تكون ممثلة اللجنة الاولمبية الدولية في بريطانيا وليست ممثلة بريطانيا باللجنة الاولمبية الدولية، وقال أنه لا يتوقع حدوث مشاكل سياسية بهذا الصدد.

كندا والمانيا الغربية والاتحاد السوفيتي واميركا الشمالية تتنافس على التزحلق الفني في اولمبياد كالغاري

كالغاري - كندا - ا.ف.ب - سيكون الكندي بريان اوريسر والالمانية الشرقية كاتارينا فيت النجمين الكبيرين في مسابقات التزحلق الفني على الجليد في العاب كالغاري (ولاية البرتا) وكذلك ابطال الاتحاد السوفيتي في الرقص والتزحلق لفئة الزوجي الذين ياتيهم التهديد المباشر من ممثلي اميركا الشمالية.

ويملك اوريسر حامل اللقب العالمي الحالي كل الخصائص التي تؤهله لاحراز اللقب الاولمبي وهو في سن الـ ٢٥، ويلزمه فقط السيطرة على اعصابه التي تخونه عادة في المناسبات الكبرى، الى ذلك فان اوريسر يلزمه الوقوف في وجه تحديات النجم الاميركي بريان بواتالفر والنجم السوفيتي الكسندر فادييف.

● طبيب الفريق السوفيتي يأخذ عينة من اللاعب اليكسي بروكوروف بعد تدريب امس الاول - رويتر

وستحاول كاتارينا فيت الحائزة على الميدالية الذهبية في اولمبياد، سارايفو ١٩٨٤ ان تحتفظ بلقبها الاولمبي لتقلد بذلك النرويجية سونيا هيني التي حققت هذا الانجاز عامي ١٩٢٨ و١٩٣٢ قبل ان تفوز باللقب مرة ثالثة عام ١٩٣٦ اما المنافسة الاولى لفيت فهي الاميركية السمراء ديبي توماس بطلة العالم السابقة.

وفي مسابقة الزوجي التي تفتتح يوم الاحد بمسابقات التزحلق سيحاول السوفيتي اوليغ فاسيلييف ومواطنته ايلينا فالوفا ان يدافعا عن لقبهما الاولمبي، غير ان مهمتهما ستكون صعبة للحالة الممتازة لمواطنيهما ايكاترينا غورديفيا وسيرغي غريتكو وللاميركيين جيل واطسون وبيتر اوبيفارد.

وفي مسابقة الرقص سيحاول ايضا السوفيتيان ناتاليا بيستميانوفا (٢٨ عاما) واندري بوكين (٣٠ عاما) ان يخلفا في السجلات الزوجي البريطاني جاين بورفيل وكريستوفر دين، ويذكر ان الاولمبياد الشتوي في كالغاري يفتتح يوم السبت.

بطاقات للكلاب في كالغاري

كالغاري - رويتر - تشهد الدورة الاولمبية الشتوية اجراءات امنية بالغة الصرامة، وليس ادل على صرامتها من ان الكلاب الامنية التي تستخدم للبحث عن المتفجرات خلف السور الذي يبلغ رتفاعه ٣ امتار لها ايضا بطاقات شخصية خاصة ولا تقوم بعملها الا بوجود هذه البطاقات.

أخبار المجلس الاولمبي الآسيوي

● أرسل الشيخ فهد الاحمد رئيس المجلس الاولمبي الآسيوي الدعوة لاعضاء المكتب التنفيذي بالمجلس لعقد اجتماع يوم ٢٢ ابريل المقبل بمدينة بكين بالصين الشعبية لمناقشة عدة قضايا من بينها الاحتراف والمنشطات وموقف آسيا من قضية التفرقة العنصرية في الرياضة.

● كما أرسل رئيس المجلس الاولمبي الآسيوي الى الدول الاعضاء تعميما يطلب فيه تزويد مكتبة المجلس الاولمبي بما يتوفر من كتب ومراجع وأفلام رياضية لحفظها ضمن المكتبة الاولمبية بالمجلس.

● بعث كم يو سن رئيس اللجنة الاولمبية بكوريا الشمالية بخطاب الى رئيس المجلس الاولمبي الآسيوي يبلغه فيه أنه سيرسل وفدا لمقابلته لبحث قضايا مهمة ومن المتوقع ان يصل الوفد في الاسبوع الاخير من فبراير الجاري.

منتخب الطاولة يواصل استعداداته لبطولة آسيا

يبدأ المنتخب الوطني لكرة الطاولة تدريباته في الرابعة من بعد ظهر اليوم وذلك بصالة نادي الفحيحيل الرياضي حيث خصص الاتحاد يومي السبت والاثنين للتدريب على هذه الصالة بحيث يتدرب عليها لاعبو المنتخب المختارون من الفحيحيل والساحل.. ثم خصص يومي الاحد والاربعاء لتدريب المختارين من نادي السالمية وذلك على صالة السالمية بينما للثلاثاء والخميس تم تخصيصهما للاعبي نادي اليرموك حيث سيتدربون على صالة كاظمة. اما التدريب الجماعي لجميع اعضاء المنتخب فسيكون كل يوم جمعة على صالة السالمية.. وسيسير الاتحاد الكويتي لكرة الطاولة على هذا الاسلوب حتى يتغلب على مشكلة عدم توفر صالة خاصة به.. علما بان هذه التدريبات تاتي ضمن استعدادات المنتخب للمشاركة في البطولة الآسيوية المزمع اقامتها في اليابان خلال شهر مايو ١٩٨٨.

● خليل ابراهيم بن ناجي

بطل موقوف سابق يحمل علم المانيا بالاولمبياد

كالغاري - رويتر - سوف يحمل علم المانيا الغربية في حفل افتتاح الاولمبياد الشتوي اليوم المتسابق بيتر انغيرر الذي يشارك في بطولة الثنائي والذي سبق ان اوقف عن المشاركة الدولية لمدة عام تقريبا بتهمة تعاطي العقاقير.

واعلنت اللجنة الاولمبية الالمانية الغربية انها اختارت انغيرر عمدا لانها مقتنعة ببراءته، وكان قد فاز بذهبية سباق ٢٠كم في اولمبياد سراييفو الشتوي عام ١٩٨٤ كما حصل على ميدالية برونزية بالدورة ذاتها، واتهم بتعاطي عقاقير منشطة خلال بطولة العالم للتزلج عام ١٩٨٥ في اوسلو.

وكذلك فانه من اسباب اختيار انغرر انه الوحيد بالفريق الالماني الذي يدخل هذه الدورة مدافعا عن ذهبية سابقة.

تصفيات امم آسيا:

منتخب جمهورية اليمن العربية يفوز على الهند

ابوظبي - ق.ن.ا - فاز منتخب الجمهورية العربية اليمنية لكرة القدم على منتخب الهند بهدف مقابل لا شيء في المباراة التي جرت بينهما على استاد مدينة زايد الرياضية بابوظبي ضمن تصفيات كاس امم اسيا التاسعة للمجموعة الاولى التي تستضيفها دولة الامارات حتى ١٧ فبراير الحالي.

ويفوز الجمهورية العربية اليمنية يصبح رصيده ثلاث نقاط ويجيء في الترتيب بعد منتخب الصين وله اربع نقاط ويتصدر منتخب الامارات المجموعة برصيد خمس نقاط.

استريلا البرتغالي يهزم منتخب قطر ١/٣

امادورا - البرتغال - ا.ف.ب - فاز فريق استريلا احد فرق الدرجة الثانية في البرتغال على منتخب قطر ١/٣ في مباراة ودية بكرة القدم اقيمت امس في امادورا وكانت نتيجة الشوط الاول ١/صفر.

ويستعد المنتخب القطري من خلال معسكره التدريبي الحالي في البرتغال لبطولة دول الخليج التاسعة التي تستضيفها المملكة العربية السعودية في الرياض بين ٢ و١٨ اذار (مارس) المقبل.

اليوم في الدوري الانكليزي لكرة القدم

جماهير واتفورد تعد استقبالا حماسياً لبارنس نجم ليفربول

لندن (رويتر): من المؤكد ان يحصل الجناح الدولي الانكليزي المتالق جون بارنس على استقبال حار ومؤثر من جماهير ناديه السابق واتفورد عندما يلعب اليوم (السبت) لاول مرة منذ انتقاله مقابل ٩٠٠ الف جنيه استرليني الى نادي ليفربول خلال الصيف الماضي.

وقد كان بارنس محبوب جماهير واتفورد لفترة طويلة ورغم انه انتقل لفريق منافس الا انه كما قال زميله السابق المهاجم لوثر بليسيت سوف يظل يحظى بمعزة كبيرة لدى المشجعين في «ميكريج رود» والذين يتابعون ايضا انباء تفوقه مع ليفربول المنفرد بصدارة الدوري، وأشار بليسيت الذي هو ايضا مهاجم يحسب حسابه الى ان جماهير واتفورد التي سافرت لمباراة القسم الاول على ملعب ليفربول قد خصت بارنس بالتحية والاطراء رغم انه سجل هدفا في مرمى فريقه السابق وهذا اكبر دليل على حبها للاعب الذي لا تخلو عناوين اية صفحة رياضية من الاشادة بمستواه منذ ان وجد نفسه في انفيلد. وكان الكثيرون كما قال بليسيت يخشون ان يضيع بارنس عند انتقاله من ناد صغير لناد كبير لكنه كان يدرك ان كمية الموهبة في هذا الشاب تجعله فوق الشكوك حتى في مدينة ليفربول.

● جون بارنس

● لوثر بليست

بدون خسارة

ويتطلع فريق واتفورد الذي يحتل المركز التاسع عشر بين ٢١ فريقا لتعزيز موقفه علما بانه منذ استلام ستيف هاريسون مسؤولية التدريب لم يخسر في ٧ مباريات متتالية، في حين ان ليفربول لم يخسر بالدوري منذ بداية الموسم.

وتتوقع ادارة واتفورد ان يمتلىء الاستاد الذي يتسع لـ ٢٥ الف متفرج لاول مرة هذا الموسم مع تزايد عدد الراغبين في مشاهدة بارنس ومشاهدة فريق ليفربول الذي يطمح لتحطيم الرقم القياسي بتاريخ دوري انكلترا والمسجل باسم فريق ليدز يونايتد الذي ظل ٢٩ مباراة بدون خسارة في بداية موسم ٧٤/٧٣.

ويعد ماراثون متصل في مباريات الكاس يعود فريق ايفرتون (الرابع) للدوري هذا الاسبوع ليلعب ضد كوينز بارك رينجرز الخامس في مباراة مثيرة، كذلك يعود لوتون لمباريات الدوري ليزور الارسنال صاحب المركز السادس، وفريق لوتون لم يخسر بالدوري في ٦ مباريات متتالية تعود ليوم ٢٦ ديسمبر الماضي ويامل بتحقيق اول فوز له على ملعب الارسنال منذ عام ١٩٨٢. كذلك فان فريق نيوكاسل لم يخسر من يوم عيد الميلاد ويلعب ضد نوريتش، اما فريق شيلسي الذي لم يحقق فوزا في ١٣ مباراة متتالية فسوف يزور فريق مانشستر يونايتد الذي تقدم خلال منتصف الاسبوع للمركز الثاني برصيد ٥١ نقطة ويفارق ١٢ نقطة عن ليفربول. وفي بقية المباريات يلعب توتنهام ضد اوكسفورد وشارلتون ضد ويمبلدون وكوفنتري ضد شيفيلد وينزدي وساوثهامبتون ضد نوتنغهام فوريست ووست هام ضد بورتسموث.

النرويج توقف محاولاتها لايقاف المتزلج السوفيتي

كالغاري - رويتر - اعلن المسؤولون النرويجيون انهم توقفوا عن محاولة ادانة الرياضي السوفيتي نيكولاي غولياييف ومنعه من المشاركة في الاولمبياد الشتوي لاتهامه بنقل عقاقير ومنشطات الى رياضيين نرويجيين.

وقال هانز سكاسيته رئيس الاتحاد النرويجي للالعاب الرياضية: لقد قدمنا الدليل على تورط غولياييف ولكن يبدو ان احدا لا يريد الاعتراف به، وقد جعل السوفيت من المسالة موضوعا سياسيا.

وكان الوفد النرويجي قد طلب من اللجنة الاولمبية الدولية حظر مشاركة الرياضي السوفيتي بالدورة لقيامه ببيع عقاقير منشطة للمتزلج النرويجي ستين كروسبي.

كؤوس اليد الخليجية:

فوز اهلي دبي وجدة على الوحدة والسالمية

دبي - واخ - فاز فريق نادي اهلي دبي لكرة اليد على فريق الوحدة البحريني بنتيجة ١٩ مقابل ١٨ في المباراة الاولى التي اقيمت ضمن مباريات البطولة الثامنة للاندية ابطال كؤوس اليد لدول مجلس التعاون.

وكانت نتيجة الشوط الاول ٩/١٠ لصالح نادي الوحدة البحريني وفي نهاية الشوط الثاني استطاع اهلي دبي ان يحقق الفوز في اخر دقيقة بعد مباراة قوية شهدت منافسة شديدة بين الفريقين.

كما فاز فريق اهلي جدة السعودي لكرة اليد على فريق السالمية الكويتي بنتيجة ٢٨ مقابل ٢٣ وذلك في المباراة التي جرت بينهما مساء اليوم نفسه ايضا.

وقد انتهى الشوط الاول من المباراة التي اتسمت بالقوة والسرعة بنتيجة ١١/١٢ لصالح اهلي جدة.

فوز صعب لنفراتيلوفا على سافشينكو السوفيتية

دلاس - رويتر - تاهلت المرشحة الاولى الاميركية مارتينا نفراتيلوفا لدور الثمانية في بطولة دلاس فيرجينيا سلمز للتنس للسيدات التي تبلغ جوائزها ٢٥٠ الف دولار بعد ان حققت فوزا لم يكن سهلا بنتيجة ٤/٦، ٢/٦ على السوفيتية لاريسا سافشينكو.

وفازت المرشحة الرابعة زينا غاريسون من الولايات المتحدة ايضا ١/٦، ١/٦ على السويدية ماريا لندمستروم وفازت المرشحة السابعة البلغارية كاترينا ماليفا ٦/صفر، ١/٦ على البورتوريكية جيجي فيرنانديز، وفازت الاميركية ماري لو دانيلز ٥/٧، ١/٦ على الالمانية ايفا بفاف.

الرياضة ٣ صفحات
٢٥ و٢٦ و٢٧

إعلانات مبوبة — هاتف مباشر: ٤٨٣٤٦٠/٤٨٣٤٦١

عقارات

١ - فيلا من دورين وملحق في الفيحاء.
٢ - فيلا من دورين في الروضة على شارع المغرب السريع.
٣ - فيلا من دورين وسرداب في مشرف.
٤ - فيلا من دورين وملحق سنترال - حجر اردني على زاوية في مشرف.
٥ - فيلا من دورين في العديلية.
[يوجد لدينا قسائم في الجا
المراجعة: مؤسسة المقوع العقارية

للبيع

٦ - فيلا من دورين في الخالدية.
٧ - فيلا من دورين وسرداب في اليرموك.
٨ - فيلا من دورين سنترال في كيفان.
٩ - فيلا من دورين في الاندلس.
١٠ - فيلا من دور ونصف وملحق وديوانية باليرموك - قطعة ٤ - الشارع الثالث - منزل رقم ٦ - السعر ١٣٠ الف دينار.
برية وسلوى والسرة وقرطبة]
☎: ٢٤٥٥٤٥٩ - ٢٤٥٠٧٩٧

للبيع في الوفرة

أرض زراعية مساحتها ٢٠٠ الف متر مربع تتكون من اربعين شبرة محمية و٧ آبار ارتوازية وسكنين خاص. بها ٣٠٠ نخلة منها ٧٠ مثمرة ويوجد كذلك سكن للعمال وانتاجها اليومي من ١٣٠ - ٢٠٠ دينار.
☎ ٢٤٥٥٤٥٩ - ٢٤٥٠٧٩٧
مؤسسة المقوع العقارية

صالون الغدير

يرحب بزبائنه الكرام ويعلن عن اسعاره الجديدة:
● تجهيز عروس ..... ٢٠ دينارا
● ميش ..... ٨ دنانير
● صبغة ..... ٩ دنانير
● حف ..... ٢,٥٠٠ دينار
● قص ..... ٢ دينار
● فير ..... ٢ دينار
● سشوار ..... ٢ دينار
● منيكير وبديكير ..... ٤ دنانير
● تنظيف بشرة ..... ٤ دنانير
● شيرة ..... ٤ دنانير
مع اجمل نقشات الحنة
العنوان: السالمية - شارع البحرين - أمام مدرسة هند المتوسطة المشتركة
☎ ٥٧٣٢٠٩٠

مطلوب للعمل فوراً
مراقبي انشاءات
الخبرة من ٧ - ١٠ سنوات
☎ ٤٧٣٨٣٨٢

تنظيف سجاد
والزجاج والفيلات والموبليا في بيوتكم
مؤسسة فجر الخليج للتنظيف
ت/ ٥٦٢٤٧٢٥

مؤسسة التراث الموسيقية
بيع جميع الآلات الموسيقية
قسم تعليم العود
خيطان
ت ٤٧٤٥٩٨٤
الإدارة صالح احمد

جميع انواع مواقف السيارات، نظام كهربائي والمظلات بأجود الاقمشة المقاومة للماء بأسعار مغرية / ت: ٢٦٣٩١٠٥

خدم
يوجد لدينا خدم وسواقين من سيلان. اتصلوا يصلكم مندوبنا والوصول خلال اسبوع. تلفون:
٤٣١٠٧٤٧ مباشر
٤٣٤٨٥٠٠ داخلي
٤٣٤٨٦٩٨ ١٣٣

مطلوب
فيلا للايجار
الدفع ستة شهور
من ٥٠٠ الى ٧٠٠
[بيان، مشرف، الجابرية، السرة]
☎ ٤٧١٣٤٩٠
٤٧١٠٦١٤ «عثمان»

مطلوب
كوافيرة
لديها خبرة في هذا المجال. الاتصال:
☎ ٤٧٣٧٩٩١

للايجار
● لدينا فلل تصلح كمقر للسفارات أو سكن للسفراء والمدراء وللعائلات.
● فلل وأدوار من فلل وشقق ديلوكس.
مؤسسة
سعد الدبوس العقارية
☎ ٢٤١٨٩٦٣/٢٤٣٥٥٧١
٢٤١٨٩٦٩

يوجد لدينا
شقة للايجار
بالليرموك
ثلاث غرف نوم وصالة وصالون ومطبخ وحمامين. تكييف مركزي.
☎ ٢٤٥٠١١٨

مؤسسة دعاية واعلان
بحاجة الى موظفين ومندوبين من الجنسين - التفرغ غير ضروري.
☎ ٣٩٢٦٦٧٨

مفقود
بطاقة شؤون وبطاقة مدنية واشتراك باص وكرت صحة باسم يوسف سعيد عباس وأوراق أخرى خاصة. الرجاء ممن يعثر عليهم الاتصال:
٢٦١٧٨٧٩/٢٦٥٠٧٢٧

مطلوب ولدينا
فلل وأدوار من فلل وعقارات للبيع - خالد المذن العقارية.
☎ ٢٤٠٦٧٢٧
٢٤٠٦٧٢٨

تركيب إيريال
أكبر تشكيلة من الإيريلات في الكويت
مؤسسة عالم الغد
Televés
٢٦٤٩٠٦٥/٢٦٥٠٩٦٥
النقرة

مطلوب
فلل وأدوار من فلل لسكن عائلات اجنبية المراجعة
☎ ٥٣١٦٢٢٤
٥٣١٦٦٩٥

نقل عفش
فك وتركيب وتغليف العفش مع تركيب السجاد، بأيدي ماهرة. الاتصال:
☎: ٤٧٣٤١٦٨

خدم
يوجد لدينا خدم وسواقين من سيلان بأرخص الأسعار اتصلوا بنا يصلكم مندوبنا وتصلكم الخادمة خلال اسبوع.
☎: ٤٧١١٨٣٩

مطلوب
مندوبين ومندوبات
لترويج موسوعات عربية وأجنبية - راتب + عمولة.
☎ ٢٤٥٦١٩٨
٢٤١٢٨٢٠

تركيب أريال و تصليح
UHF VHF
تلفزيون وفيديو
ورشة الطاهر
ت ٢٦٤٣٧٤٨/٢٦٦٧١٦٦

للبيع
محل ملابس جاهزة مع البضاعة وماكينات خياطة وتطريز عدد «٢» مع الاجازة أو المحل خالي.
الموقع: مجمع المثنى - الميزانين - محل رقم «١٠».
☎ ٢٤٠٥١٧٨ - ٢٤٢٨٥٠١

مطعم مشويات للبيع

للبيع
مصبغة درع الكويت بكامل معداتها المراجعة السالمية شارع ابو هريرة خلف سنترال الرميثية متفرع من شارع عمان.
ت/ ٩٠٢٠٤٢٤ ابو مبارك
من بعد الثانية ظهرا.

مطلوب ولدينا
فلل وأدوار من فلل في كافة مناطق الكويت
٢٦٦١٣١٠/٢٤٦٩١٩١
مؤسسة النبهان العقارية

مطلوب ولدينا
فلل وأدوار وشقق للايجار
☎ ٢٤٠٣٣٨٨/٢٤٠٣٣٩٩
مؤسسة الذهب الأسود العقارية

بطولة الناقلات الجوية الثانية لدول مجلس التعاون تفتتح اليوم

بلقاء قوي بين الفريقين الكويتي والسعودي في كاظمة

■ الدخول مجانا .. وتذاكر رمزية لصالح الانتفاضة الفلسطينية

تحت رعاية جاسم محمد الخرافي وزير المالية تفتتح في الساعة الرابعة بعد ظهر اليوم على استاد نادي كاظمة الرياضي البطولة الثانية للناقلات الجوية بدول مجلس التعاون بكرة القدم والتي تستضيفها هذا العام مؤسسة الخطوط الجوية الكويتية بعد ان استضافت الخطوط الجوية العربية السعودية «صاحبة فكرة البطولة» اول بطولة تشارك فيها الشركات الثلاث السعودية والكويتية وطيران الخليج في العام الماضي.

وتاتي بطولة هذا العام بشكل مختلف تماما عن سابقتها بعد ان نجح رجال الخطوط الكويتية في التخطيط والتنسيق لتواكب احتفالات البلاد بالعيد الوطني المجيد.

بل وتقدم الخطوط الجوية الكويتية موقفا قوميا مشرفا بقرارها الذي اتخذته بشان تخصيص دخل البطولة لدعم الانتفاضة الفلسطينية في ارضنا العربية المحتلة.

وقد اتخذت اللجنة المنظمة العليا قرارا بمجانية دخول جميع المباريات لاتاحة الفرصة امام جماهير وعشاق الكرة لمساندة فريق الكويتية من جهة وتشجيع الضيوف من جهة اخرى مع وجود تذاكر على ابواب استاد نادي كاظمة ونادي الكويتية وفندق كويت ريجنسي بالاس بقيمة ربع دينار للتذكرة الواحدة لفتح المجال امام الجميع للمساهمة في دعم الانتفاضة الفلسطينية.

وبجهود من مؤسسة الخطوط الجوية الكويتية ومساهمة المؤسسات والشركات المحلية سيجري سحب على ارقام التذاكر الفائزة على عدد كبير من الجوائز القيمة ستقدم في كل مباراة من

● جاسم الخرافي

مباريات البطولة الثلاث، وستتوج هذه الجوائز بالسحب الذي سيجري في المباراة النهائية للبطولة يوم الاربعاء المقبل على سيارة شيفروليه، وستدخل هذا السحب جميع التذاكر التي في حوزة الجماهير وتم بيعها خلال البطولة.

برنامج حفل الافتتاح

يبدأ برنامج حفل الافتتاح بوصول راعي الحفل ثم عزف السلام الوطني، ليبدأ بعد ذلك العرض العام الذي يضم العديد من الفقرات بينها اعلام الشركات الثلاث المشاركة في البطولة ومجسمات لطائرات الكويتية والسعودية والخليج، بعد ذلك يلقي عبدالله النفيسي رئيس اللجنة العليا المنظمة للبطولة كلمة المؤسسة، ثم يدخل علم البطولة ويرفع على الصاري ليعلن بعدها راعي الحفل افتتاح البطولة ثم تطلق بالونات تحمل صور صاحب السمو امير البلاد المفدى وسمو ولي العهد ورئيس مجلس الوزراء ومجسمات لشعارات مؤسسة الطيران، وينصرف العرض العام وتدخل مجموعة ثانية من حملة الاعلام يقدمون عرضا يدخل بعده لاعبو فريقي الخطوط الجوية السعودية والخطوط الجوية الكويتية طرفا مباراة الافتتاح.

الكويتية والسعودية

تعتبر مباراة الافتتاح والتي ستجمع بين فريقي الكويتية والسعودية بداية قوية للبطولة بما يضم كل منهما من لاعبين على مستوى معروف خليجيا، وقد استعدا لهذه المباراة حيث ادى فريق الكويتية آخر تدريب له بعد ظهر امس على استاد صباح السالم بالنادي العربي، وكان الفريق قد لعب مباراة تجريبية يوم امس الاول امام الصف الثاني لمنتخب الكويت الوطني، ومن المؤكد ان انضمام «الدوليون» فيصل الدخيل ومحبوب جمعة بجوار سامي الحشاش في الدفاع، ويوسف سويد وعنبر سعيد ضمن الفريق سيشكل قوة هجومية ضاربة.

اما الفريق السعودي فقد اجرى تدريبين منذ وصوله يوم امس الاول حيث تدرب عقب الوصول بساعتين، وتدرب مرة ثانية امس على استاد النادي العربي.

ويضم الفريق نخبة من اللاعبين الجيدين من بينهم هداف السعودية هذا الموسم خالد المعجل، وسعد الدوسري الذي سبق له وان مثل منتخب السعودية الوطني.

يدرب فريق الكويتية المدرب احمد صميم، ويدرب السعودية احمد اليافعي، وكلاهما مع الفريق منذ البطولة الاولى.

الجدير بالذكر ان الفريقين التقيا مرة واحدة في البطولة الاولى في المباراة النهائية وانتهت بفوز السعودية ٦/٥ بالركلات الترجيحية بعد انتهاء الوقت الاصلي بتعادلهما بهدف لكل منهما وفازت السعودية بكاس البطولة.

لذا فان المباراة اليوم تعتبر ثارية بالنسبة للكويتية الذي يلعب على ارضه وبين جماهيره، وتاكيدا للفوز من جانب السعودية الذي سيسعى لحسم البطولة من بدايتها ويحتفظ بلقب البطل.

اعداد اللجنة الصحفية

● يوسف سويد ● محبوب جمعة

ممثلان للمدير العام والحكم المرافق واذاعة وتلفزيون السعودية وصلوا

وصل الى البلاد في الساعة الخامسة مساء امس قادمين من السعودية ابراهيم الدغيثر وامين عبدالمجيد ممثلين للمدير العام للخطوط الجوية السعودية الكابتن ابراهيم مطر، والحكم الدولي فهد المهوس الحكم المرافق للفريق السعودي، وممثل عن كل من اذاعة وتلفزيون المملكة العربية السعودية.

معلقان لحفل الافتتاح

سيعلق على فقرات حفل الافتتاح اليوم الرائد بدر صالح حيث سيعطي نبذة عن كل فقرة في العرض، بينما سيقوم المعلق الرياضي حمد بوحمد بالتعليق على احداث مباراة الافتتاح بين فريقي الكويتية والسعودية. وبذلك سيشهد اليوم وجود معلقين.. لكل منهما مهمة منفصلة.

مدرج خاص للعائلات

تم تخصيص مدرج خاص للعائلات خلف المقصورة الرئيسية باستاد نادي كاظمة خلال حفلي الافتتاح والختام ومباريات البطولة حتى تتاح الفرصة لتواجد اكبر عدد من العائلات في المدرجات. وتم تنظيم هذا المدرج الخاص بطريقة تكفل الراحة التامة للحضور.

تعادل منتخب البحرين واوستريا النمساوي ١/١

المنامة - واخ - تعادل المنتخب الوطني البحريني لكرة القدم مع فريق اوستريا فيينا بهدف لكل منهما في المباراة التي جرت بينهما في المنامة امس في اطار اعداد المنتخب الوطني البحريني لدورة كاس الخليج العربي التاسعة التي ستقام في الرياض الشهر المقبل.

وقد سجل فريق اوستريا فيينا في الدقيقة الرابعة من الشوط الاول هدفه فيما سجل المنتخب البحريني هدف التعادل في الدقيقة ٢٤ من الشوط نفسه.

وسوف تقام مباراة اخرى بين الفريقين يوم الاثنين المقبل.

كما سيلتقي الفريق النمساوي في مباراة ثالثة مع منتخب اندية البحرين والاهلي والمنامة يوم السبت المقبل.

لوكوموتيف الالماني يهزم الاسماعيلي ٤/٢

الاسماعيلية - أ.ش.أ - فاز فريق لوكوموتيف الالماني الشرقي على النادي الاسماعيلي باربعة أهداف مقابل هدفين في المباراة الودية التي جرت بينهما بعد ظهر امس على استاد الاسماعيلية الرياضي.

وكانت نتيجة الشوط الاول ٣/١ لصالح الفريق الالماني حيث سجل الهدف الاول له اللاعب هويش بعد دقيقتين من بداية هذا الشوط .. ثم اضاف شولتز الهدف بعد ٢٧ دقيقة.

وسجل طارق الصاوي هدف الاسماعيلي الاول من ضربة جزاء في الدقيقة ٢٩. ثم سجل لايتسكي الهدف الثالث للفريق الالماني بعد ٣٩ دقيقة من بداية المباراة.

وفي الشوط الثاني سجل اسماعيل توتو هدف الاسماعيلي الثاني، بينما سجل تسوتشي الهدف الرابع للفريق الالماني من ركلة جزاء.

التمويل والوطني يتنافسان على بطولة البنوك

فاز فريق بيت التمويل الكويتي على فريق بنك الخليج ٢/١ في نهاية الاسبوع العاشر لمسابقة دوري البنوك لكرة القدم ليصبح رصيد بيت التمويل ١٤ نقطة .. حيث ستحدد مباراته المقبلة مع فريق البنك الوطني المتصدر برصيد ١٦ نقطة بطل المسابقة بهذا العام...، وكانت اللجنة الرياضية العليا لدوري البنوك قد قررت اقامة المباراة النهائية بين التمويل والوطني على استاد عبدالله الخليفة يوم الخميس المقبل وذلك بعد ان وافقت ادارة النادي على موعد هذه المباراة.

اجتماع للجنة التحضيرية لرفع الاثقال بمناسبة العيد الوطني

برئاسة الشيخ مبارك جابر العلي الصباح رئيس اتحاد الملاكمة .. يعقد في السادسة مساء اليوم بمقر اتحاد الملاكمة اجتماع لاعضاء اللجنة التحضيرية لبطولة رفع الاثقال التي ستقام بمناسبة الاحتفال بالعيد الوطني للبلاد على صالة المرحوم عبدالعزيز الخطيب بالنادي العربي خلال الفترة من ١٨ الى ٢١ فبراير الحالي والتي يشارك فيها اندية.. العربي والقادسية والفحيحيل والشباب والساحل وخيطان والنصر والصليبخات والجهراء وتادي المعاقين بالاضافة الى الاتحاد الفلسطيني لرفع الاثقال.

عبدالرضا عباس: سنعوض خسارتنا في البطولة الأولى

اكد عبدالرضا عباس حارس مرمى النادي العربي ومنتخب الكويتية على ضرورة الفوز في البطولة الثانية للناقلات الجوية الخليجية والتي تبدأ فعالياتها اليوم باللقاء الاول الذي يجمع بين فريقي مؤسسة الخطوط الجوية الكويتية ومؤسسة الخطوط الجوية السعودية وقال ان فوزنا في البطولة له اكثر من اهمية ومعنى حيث اننا كنا اصحاب الحق في الفوز بالبطولة الاولى التي اقيمت في السعودية وخرجنا من المباراة النهائية خاسرين بالركلات الترجيحية رغم تدني مستوى التحكيم في المباراة المذكورة، واضاف عبدالرضا عباس كابتن الكويتية في البطولة الاولى اننا نتطلع الى تعويض الخسارة السابقة خاصةوان فريقنا جاهز كما اننا نلعب على ارضنا وبين جماهيرنا التي نطالبها بالمساندة لاننا نمثل الكويت.

الفريق الذي يحرز هدفا يفوز بالبطولة

وقال عبدالله خوقير رأس حربة فريق الناقلات السعودي ان الفريق الذي يحرز الهدف الاول في مباراتنا مع الكويت يفوز ببطولة الدورة الثانية للناقلات. وخوقير لاعب نادي الوحدة وهي اول مرة ينضم فيها للفريق الاول كما انه طالب في جامعة ام القرى وليس ضمن موظفي مؤسسة الطيران. وعن توقعاته في المباراة قال: اتمنى الفوز وان الفريق اعد جيدا لهذه الدورة.

التجربة النهائية لحفل الافتتاح تستمر ٥ ساعات

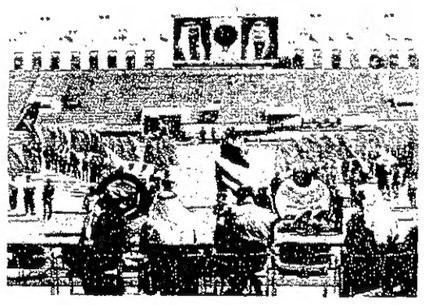
● جانب من تجارب حفل افتتاح البطولة

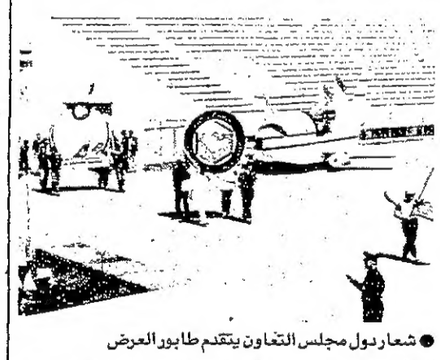
● شعار دول مجلس التعاون يتقدم طابور العرض

بحضور احمد الزبن المدير العام للخطوط الجويه الكويتية وعبدالله النفيسي رئيس اللجنة المنظمة العليا اقيمت امس على استاد نادي كاظمة التجربة النهائية لحفل الافتتاح واستمرت حوالي خمس ساعات كاملة باشراف خليل علوش رئيس لجنة المراسم، وبمعاونة من لجنة الملاعب برئاسة احمد سويلم، وبالتنسيق مع لجنة النظام برئاسة يوسف الثويني، واللجنة الامنية برئاسة الرائد محمد شويرد، وقدم المشاركون في العمل جهودا كبيرة وجرى تدريب الطلاب والاطفال المشاركين على فقرات العرض منذ ثلاثة اسابيع كي يخرج بالشكل اللائق رغم انه لن يستغرق فترة طويلة في حفل الافتتاح اليوم مع وجود فقرات عديدة.

وقد اثنى الحضور على هذا المجهود الكبير الذي قامت به اللجان العاملة في عرض حفل الافتتاح.

نافياً تقارير عن توقيعه عقداً

كرويف يريد فترة اختبار مع برشلونه

أمستردام (رويتر) : لاول مرة تحدث المدرب المستقيل يوهان كرويف عن احتمال فترة عمل تجريبية مع نادي برشلونة الاسباني ولكنه نفى في الوقت نفسه أن يكون قد اقترب من توقيع عقد مع هذا النادي .

وكان كرويف يتحدث للاذاعة في هولندا ، وقال انه لا يدري من أين جاءت تلك التقارير الصحفية والتي قالت بانه قبل عرضا من برشلونة ، وأضاف بانه لم تكن هناك مجرد مفاوضات بهذا الخصوص وان مقابلته مع نائب رئيس النادي خلال الاسبوع الماضي كانت لتسوية حساب مصرفي خاص به منذ أن كان لاعبا في برشلونة في بداية السبعينات .

واضاف كرويف : وبالطبع تطرقت لحال الفريق بشكل عام ولم أعط الموافقة على أي شيء ولا حتى موافقة من حيث المبدأ ، واذا كانت الامور سوف تسير نحو قيامي بالعمل مع برشلونة فلا أعتقد ان الاتفاق قد أصبح وشيكا كما يشاع ولا بد لي من فترة تجربة لعدة أشهر حتى أتبين الظروف على حقيقتها هناك .

وأكد كرويف انه يريد اتفاقا ثابتا حتى لا يتكرر ما حدث معه في أجاكس مما أدى لاستقالته في الشهر الماضي .

وفي برشلونة رد المدرب الاسباني لويس أراغونيس على ما نسبته الصحف الى كرويف (رغم أنه نفاه) وقال ان هذا تصرف غير أخلاقي منه ، كذلك انتقد ناديه لانه لم يبلغه شيئا حول موضوع كرويف ، وحتى الآن يقف نادي برشلونة موقفا سلبيا من هذا الموضوع ولم ينف أو يؤكد ما تتناقله وسائل الاعلام مكتفيا بالتصريح بانه لن يحدث تغيير قبل نهاية الموسم .

● كرويف

أجاكس يطلب مدرب فريق ميشلين البلجيكي

بروكسل - رويتر - قال متحدث باسم نادي ميشلين البلجيكي ان المدرب آد دي موس (٤٠ سنة) قد يترك النادي ليقوم بتدريب نادي أجاكس امستردام بطل الاندية الاوروبية ابطال الكؤوس والذي استقال مدربه يوهان كرويف الشهر الماضي.

وقد تسلم دي موس عددا من العروض الجيدة وسوف يتخذ قراره حول مستقبله خلال الاسبوع الجاري. ولكن يبدو ان العرض المقدم من اجاكس هو الافضل. وتحت ادارة دي موس فاز ميشلين بكاس بلجيكا واحتل المركز الثاني بالدوري الموسم الماضي. ويلعب ضد دينامو منسك السوفيتي بدور الثمانية لبطولة الاندية ابطال الكؤوس ببداية مارس المقبل.

اللجنة الاولمبية تحدد شهر اكتوبر لتنظيم اليوم الاولمبي الثالث وتدعو لعقد الجمعية العمومية العادية يوم ٢٧ مارس

اتخذت اللجنة الاولمبية الكويتية عدة قرارات في اجتماعها الاخير الذي عقدته برئاسة الشيخ سلمان حمود السلمان الصباح وحضره جميع اعضاء اللجنة باستثناء الشيخ فهد الاحمد الذي اعتذر عن الحضور، ومن اهم هذه القرارات:

● الموافقة على صرف مكافاة شهرية لمدرب ومشرف فريق التايكوندو بناء على توصية لجنة التايكوندو .

● الموافقة على مشاركة منتخب الرماية للمشاركة في البطولة العربية الاولى التي ستقام بالقاهرة خلال الفترة من ١٢ مارس حتى ٢٢ منه ومخاطبة وزارة الشؤون لاتخاذ اللازم .

● الموافقة على طلب اللجنة الطبية باعتماد نموذج شعار للجنة ونماذج خاصة للفحص الطبي للرياضيين .

● قرر مجلس الادارة تحديد شهر اكتوبر المقبل لتنظيم اليوم الاولمبي الثالث واحالة الموضوع للجنة التخطيط والمعلومات والمتابعة .

● اطلع المجلس على كتاب الاتحاد العربي للالعاب الرياضية بالموافقة على استضافة الكويت لاجتماع لجنة الدورات والعلاقات الدولية والاجتماع الرابع عشر للمكتب التنفيذي للاتحاد، وذلك خلال النصف الاخير من شهر مايو المقبل .. وتقرر الكتابة لوزارة الشؤون لاتخاذ اللازم وتاكيد الاستضافة واحالته للجنة العلاقات الدولية للاعداد والتنسيق .

● اطلع المجلس على رسالة اللجنة الاولمبية الدولية حول يوم الجري الاولمبي لعام ١٩٨٨ والذي سينظم للمرة الثانية في الكويت وبعد المناقشة تقرر مخاطبة وزارة الشؤون الاجتماعية واتحاد العاب القوى بشان الموضوع .

● اطلع المجلس على التقرير الاداري والتقرير المالي للجنة عن المدة من ١/١/١٩٨٧ حتى ٣١/١٢/١٩٨٧، وكذلك على مشروع الميزانية التقديرية لعام ١٩٨٨، وبعد استعراض ومناقشة كافة البنود المعروضة، قرر المجلس اعتمادها وتوزيعها على الاتحادات الرياضية ووزارة الشؤون الاجتماعية والعمل والكتابة للاتحادات الرياضية لموافاة اللجنة باقتراحاتها، كما تقرر دعوة الجمعية العمومية للجنة لعقد اجتماع عادي الساعة السادسة مساء يوم الاحد الموافق ٢٧/مارس ١٩٨٨ بمقر اللجنة لبحث المواضيع التالية:

● اعتماد التقرير الاداري عن المدة من ١/١/١٩٨٧ حتى ٣١/١٢/١٩٨٧م.

● اعتماد التقرير المالي عن المدة من ١/١/١٩٨٧ حتى ٣١/١٢/١٩٨٧م .

● اعتماد مشروع الميزانية عن المدة من ١/١/١٩٨٨ حتى ٣١/١٢/١٩٨٨.

● اعادة تعيين مراقب لحسابات اللجنة عن السنة ١٩٨٨ وتفويض مجلس الادارة بتحديد اتعابه.

● بحث الاقتراحات المقدمة من الاتحادات الرياضية .

اتحاد السلة يغرم الفحيحيل لانسحاب فريقه ويعفو عن بعض اللاعبين احتفالا بالعيد الوطني

عقد مجلس ادارة الاتحاد الكويتي لكرة السلة اجتماعا مؤخرا برئاسة خالد العريفان رئيس الاتحاد، حيث تم مناقشة جدول الاعمال واتخذت عدة قرارات كان اهمها:

● خالد العريفان

● الكتابة لوزارة الشؤون للنظر في وضع نقاط خاصة بكرة السلة للصغار في درع التفوق الرياضي، لتشجيع الاندية للاهتمام باللعبة، وتشكيل فرق لها تشارك في نشاطات الاتحاد.

● تغريم نادي الفحيحيل الرياضي لانسحاب فريقه امام نادي كاظمة بالدوري الممتاز، وكذلك تخلف فريقه ايضا امام الشباب بدوري تحت ١٩ سنة دون عذر، واعتبار النادي مهزوما في هذين اللقاءين.

● حرمان مطلق هادي المطيري من مرافقة فريقه مباراتين بسبب تلفظه بالفاظ نابية تجاه حكم مباراة فريقه مع نادي الكويت بالدوري الممتاز.

● زيادة العقوبة الموقعة بحق اللاعب نوح عبدالرحمن لاعب الصليبخات من مشاركة فريقه ٦ مباريات الى حرمانه حتى نهاية الدوري الممتاز.

● اعتماد قرار لجنة المسابقات بحرمان لاعب الصليبخات خالد وليد عنبر من مشاركة فريقه مباراتين مقبلتين مع لفت نظره بعدم تكرار ما بدر منه تجاه حكم المباراة.

● اعتماد طلب نادي كاظمة ونادي الصليبخات بشطب اللاعبين مهوس زيد مهوس وعبدالله فلاح الفضلي من مسابقة تحت ١٦ سنة.

● قبول اعتذار نادي الجهراء الرياضي من تكملة مباريات فريقه بمسابقة ١٩ سنة للموسم الحالي، على ان يدفع الغرامة المنصوص عليها بلجنة المسابقات.

● قرر الاتحاد بناء على طلب بعض الاندية العفو عن اللاعبين الموقع عليهم عقوبات من قبل الاتحاد، وذلك لمناسبة الاحتفالات بالعيد الوطني، وسوف يشمل هذا العفو اللاعبين الذين اتخذت بحقهم عقوبات قبل ٣١ ديسمبر الماضي، ويسرى ذلك اعتبارا من ٢٥ فبراير الجاري.

العتيبي يكرم أبطال الأحمدي الفائزين بكأس ولي العهد والبطولة الأولى للرماية

اقام محمد هادي العتيبي رئيس مجلس ادارة جمعية محافظة الاحمدي للرماية والفروسية حفلا بديوانيته على شرف لاعبي الجمعية الذين حققوا نتائج ممتازة في بطولة الكويت المفتوحة الاولى للرماية التي اقيمت مؤخرا تحت رعاية سمو ولي العهد ورئيس مجلس الوزراء.

واللاعبون هم نايف الديحاني وفهد محمد الديحاني وساير محمد الديحاني وصلاح المطيري ودعيج خلف العتيبي ومبارك خميس العازمي ومجبل حزيم المطيري.

حضر الحفل اعضاء مجلس ادارة الجمعية، واستهله محمد هادي العتيبي بكلمة هنا فيها ابطال الجمعية الذين فازوا بكاس سمو ولي العهد للبطولة المذكورة، فضلا عن العدد الكبير من الميداليات التي فازوا بها.

ودعاهم العتيبي في كلمته الى الاستمرار في التدريب حتى يحققوا امل الجميع فيهم، مشيرا الى ان الفوز بالبطولة يمكن الوصول اليه بسهولة، الا ان الحفاظ عليه ليس بالامر الهين وان كان ليس مستحيلا بالمواظبة على التدريب والانتظام فيه للوصول الى الهدف المنشود.

واختتم العتيبي كلمته لابطال الجمعية قائلا نتمنى منكم تحقيق املنا فيكم.. فانتم الشباب حماة الوطن تحت راية راعي نهضتنا سمو امير البلاد وسمو ولي عهده الامين وحكومتنا الرشيدة.

وعقب الانتهاء من كلمته قام محمد هادي العتيبي باهداء الرماة سبع بنادق تقديرا منه لهم متمنيا لهم دوام التوفيق في البطولات المقبلة.

● العتيبي يقدم بندقية لاحد رماة الاحمدي

● رئيس جمعية الاحمدي للرماية والفروسية يتوسط ابطال الرماية

طلحة الثانوية والمباركية المتوسطة يفوزان بكأس المخيم الكشفي العائم للفروانية

احرزت الفرقة الكشفية بمدرسة طلحة الثانوية الفوز بكاس المركز الاول للمخيم العائم الذي نظمه مكتب التوجيه الفني للتربية الكشفية بمنطقة الفروانية التعليمية للمدارس الثانوية والمتوسطة على كاس مدير المنطقة خالد الصليهم وذلك بنادي الكشافة البحرية.. واستطاعت فرقة طلحة الثانوية ان تجمع ٤٧ نقطة لتتفوق على بقية الفرق وعددها ثمان بينما جاءت فرقة جليب الشيوخ الثانوية بالمركز الثاني برصيد ٤٦ نقطة. كما فازت مدرسة المباركية المتوسطة بكاس المدارس المتوسطة برصيد ٧٤ نقطة وكانت افضل فرقة وحصلت مدرسة عبدالله بن حذافة على المركز الثاني برصيد ٥٧ نقطة.

حضر المسابقة كل من بدر الشمروخ مراقب الخدمات التعليمية، ومحمد الحربي رئيس قسم النشاط المدرسي بالمنطقة.

وكان مدير المنطقة خالد الصليهم قد قام بجولة تفقدية بين الفرق المشاركة وفي ختام المسابقة قام بتوزيع الكؤوس والميداليات على المدارس الفائزة كما قام الموجه مصطفى الضبيب باهداء درع كشفي بحري للمدير الصليهم.

● مدير المنطقة يتوسط الموجهين للكشافة والتربية البدنية

مباريات اليوم

● كرة يد - دوري ١٧ سنة - يلتقي على صالة الاتحاد خيطان والعربي، الكويت والفحيحيل، الساحل والسالمية وعلى ملاعب كيفان يلتقي اليرموك وكاظمة، الجهراء والقادسية، وعلى ملاعب الصديق يلتقي الشباب والصليبخات، التضامن والنصر.

● كرة طائرة - دوري الدمج - يلتقي في الساعة الرابعة على صالة العربي الكويت والساحل، وبدوري ١٦ سنة يلتقي القادسية والعربي على صالة القادسية، وبدوري ١٩ سنة يلتقي على صالة الدعية الصليبخات والجهراء، الشباب واليرموك، وبكاس تحت ١٤ سنة يلتقي كاظمة والصليبخات.

● كرة سلة - دوري ١٦ سنة - يلتقي في الساعة ٤٫٣٠ على صالة كيفان السالمية والنصر، الجهراء والقادسية، وعلى صالة محمد ناهض العتيبي يلتقي خيطان والصليبخات، الشباب وكاظمة.

● كرة طاولة - السن العام وتحت ١٤ سنة - يلتقي خيطان والكويت، الساحل والشباب، القادسية والنصر.

● اسكواش - دوري ١٩ سنة - يلتقي السالمية والكويت، وبدوري ١٣ سنة يلتقي اليرموك والسالمية.

● الشيخ سلمان الحمود

احتمال استبعاد مزالي من اللجنة الاولمبية الدولية

كالغاري - رويتر - يواجه محمد مزالي رئيس الوزراء التونسي الاسبق خطر الطرد من عضوية اللجنة الاولمبية الدولية اذا لم يعد الى بلاده قبل موعد الدورة الاولمبية الصيفية في سيئول خلال سبتمبر المقبل. ويذكر ان مزالي الذي اقيل من رئاسة الوزراء في ١٩٨٦ يعيش في المنفى منذ مغادرته سرا، وسبق ان عمل مزالي نائبا لرئيس اللجنة الاولمبية الدولية ويعتقد بانه يقوم حاليا بمفاوضات من اجل العودة لبلاده.

واستنادا الى قواعد اللجنة الاولمبية الدولية فان عضو اللجنة يجب ان يقيم بالبلاد التي يكون منتخبا لتمثيلها في اللجنة.

وكالة الانباء المغربية:

كسر اصبع عويطة وليس ساقه

● سعيد عويطة

الرباط - رويتر - خلافا لما اوردته بعض الصحف امس، فقد تاكد ان اصابة البطل الاولمبي والعالمي وحامل الازمنة القياسية العالمية سعيد عويطة ليست بكسر في احدى ساقيه، ولكن (الحمد لله) بكسر بسيط في احدى اصابع القدم حدث خلال التدريبات يوم الثلاثاء الماضي، وقد اشارت بذلك وكالة الانباء المغربية الرسمية (ماب). وسوف يمتنع عويطة عن الحركة لمدة شهر واحد ثم يخضع لتمرينات العلاج الطبيعي بعد ذلك لمدة اسبوعين وبالتالي سوف يتوقف عن التدريب ٦ اسابيع.

وقال مدربه عزيز داوود انه بالطبع سوف ينسحب من لقاء سراقوسة باسبانيا داخل الصالات المغلقة خلال ٢٤ - ٢٦ فبراير الجاري، لكنه سوف يكون لائقا للمشاركة في الدورة الاولمبية الصيفية في سيئول والتي تبدأ في ٨٨/٩/١٧.

وتجدر الاشارة الى ان عويطة سبق ان اعلن الاسبوع الماضي رغبته بالاعتزال عقب سيئول حيث انه يتطلع لذهبية سباق ١٥٠٠م بعد ان نال ذهبية ٥٠٠٠م في اولمبياد لوس انجلوس ١٩٨٤.

فاشانو مطلوب للعب مع منتخب نيجيريا

لندن - أ ف ب - بات هداف فريق ويمبلدون الانكليزي جون فاشانو الذي يطمح للعب مع منتخب انكلترا مطلوبا للعب مع نيجيريا.

فقد طلب البلد الافريقي من نادي ويمبلدون الانكليزي اكثر من مرة التخلي عن فاشانو ليلعب مع المنتخب النيجيري على اساس ان والد فاشانو يعمل محاميا في نيجيريا، غير ان الطلب جوبه بالرفض لان فاشانو يفضل اللعب مع منتخب انكلترا.

ومع ذلك فقد يغير فاشانو راية اذا ما استمر مدرب المنتخب الانكليزي بوبي روبسون في تجاهله ولم يعترف به كلاعب دولي.

دعوة لبنان للبطولة العربية الاولى بالرماية

بيروت - كونا - تلقى لبنان دعوة للاشتراك في البطولة العربية الاولى للرماية التي تقام في العاصمة المصرية، القاهرة.

وذكر مصدر في الاتحاد اللبناني للرماية ان مباريات الدورة تشتمل على الرماية لاسلحة الرصاص وضغط الهواء ومباريات رماية لاسلحة الخرطوش وتقام مبارياتها في نادي الرماية الدولي للقوات المسلحة ونادي الصيد.

وتجري مباريات الدورة ما بين ١٣و٢٢ اذار (مارس) المقبل.

ومن جهة ثانية تغادر بعثة لبنان في الكاراتيه والتايكواندو اليوم السبت الى العاصمة العراقية بغداد للاشتراك في البطولة العربية الاولى لهذه الالعاب والتي تبدأ مبارياتها الثلاثاء المقبل.

وتضم البعثة اللبنانية ١٣ شخصا بين لاعب واداري.

الرياضة ٣ صفحات
٢٥ و٢٦ و٢٧

فوز البحرين ببطولة العمومي لمنتخبات التعاون للتنس
الكويت حافظت على بطولتي سن ١٨ و١٤ سنة

● كأس العمومي لمنتخب البحرين

● المزروعي يسلم كأس ١٨ سنة للكويت

اختتمت أمس بطولة منتخبات دول مجلس التعاون للتنس تحت رعاية وزير الشؤون الاجتماعية والعمل الشيخ ناصر محمد الاحمد الجابر الذي أوفد نيابة عنه عبدالرحمن المزروعي وكيل الوزارة المساعد للشباب، وقد انتهت البطولة لفوز البحرين ببطولة السن العام وفوز الكويت ببطولة سن ١٨ سنة وسن ١٤ سنة، حضر المباريات النهائية محمد الشبنان وكيل وزارة الشؤون المساعد ورؤساء الوفود الخليجية المشاركة من السعودية والامارات والبحرين وقطر ورئيس وأعضاء اتحاد التنس الكويتي والشيخ خليفة العبدالله رئيس اتحاد الجودو وخالد الغيث نائب رئيس نادي القادسية، والقى رئيس الاتحاد خالد البناي كلمة شكر فيها الوفود على مشاركتها وتمنى استمرار اللقاءات تعميقا للصلات التاريخية والثقافية والحضارية التي تربط بلدان الخليج، وشكر المسؤولين بوزارة الشؤون.

الترتيب العام والمباريات

أسفرت النتائج النهائية للبطولة عن ما يلي:

● السن العام: حصلت البحرين على المركز الاول والكويت في المركز الثاني والسعودية في المركز الثالث.

● تحت ١٨ سنة: فازت الكويت بالمركز الاول والبحرين بالمركز الثاني وقطر بالمركز الثالث.

● تحت ١٤ سنة: فازت الكويت بالمركز الاول وجاءت السعودية بالمركز الثاني والبحرين في المركز الثالث.

نهائي السن العام

استطاعت البحرين أن تثبت تفوقها على الكويت في المباراة التي جرت صباح أمس على فندق رمادا حيث فاز فريق البحرين المكون من عصام جعفر وجمال محمد على فريق الكويت الذي مثله خالد الاشكناني ومحمد حسن بنتيجة ٢/صفر (٦-صفر، ٦-٢).

تحت سن ١٨ سنة

استطاعت الكويت أن تفوز على البحرين ٢/صفر جاءت المباريات على النحو التالي:

فاز لاعبنا خالد حسن على لاعب البحرين عبدالرحمن راشد (٦-١، ٦-١) وفاز اللاعب وليد البناي على نادر جعفر من البحرين (٦-صفر ٦-١).

● الزوجي: فاز فريق الكويت المكون من خالد راشد وهاشم فيروز على الفريق البحريني المكون من عبدالرحمن راشد محمد صالح (٦-٤، ٦-٣).

تحت سن ١٤ سنة

كما استطاعت الكويت أن تفوز ببطولة تحت ١٤ سنة بعد تغلبها على البحرين ٣/صفر جاءت نتائج المباريات على النحو التالي:

فاز اللاعب طارق حديد على وليد عبدالمجيد من البحرين (٦-١، ٦-١) كما فاز طارق الصبيحي على لاعب البحرين عبدالله عيسى (٦-٢، ٦-٢).

● الزوجي: فاز فريق الكويت المكون من طلال عاشور وخالد الغربلي على وليد عبدالمجيد وياسر أحمد من البحرين (٦/١، ٦/٣).

وفي ختام البطولة قام المزروعي والبناي وسامي الابراهيم ورؤساء الوفود بتوزيع الميداليات والكؤوس على الفائزين.

عبدالغفار عضوا بلجنة التنس الخليجية

في اجتماع اللجنة التنظيمية لدول مجلس التعاون الخليجي للتنس تم اقرار دخول الدكتور يوسف عبدالغفار من دولة البحرين لعضوية اللجنة بدلا من عدنان فخرو.

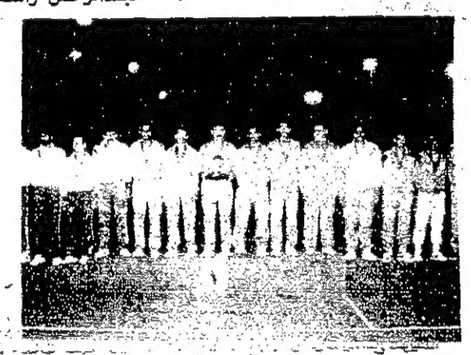
● منتخب البحرين يتوسط فرق العمومي الكويت والسعودية

● هدية من الكويت لرئيس لجنة التنس بدول الخليج

الاربعاء قرعة بطولة العيد الوطني باليد

قرر الاتحاد الكويتي لكرة اليد اجراء قرعة بطولة العيد الوطني الاولى لكرة اليد على الكاس المقدمة من الشيخ طلال خالد الاحمد، وذلك في تمام الساعة السابعة من مساء يوم الاربعاء المقبل الموافق ١٧ فبراير الجاري بمقر الاتحاد.

الشيخ خليفة العبدالله يكرم منتخب التايكواندو

يقيم الشيخ خليفة العبدالله الجابر رئيس الاتحاد الكويتي للجودو والتايكواندو حفل عشاء تكريما لفريق التايكواندو بمناسبة فوزه بالمركز الاول في البطولة العسكرية الاولى لدول مجلس التعاون، ولتعارف لاعبي منتخبي الجودو والتايكواندو، وذلك في تمام الساعة الثامنة من مساء اليوم في فندق رامادا السلام.

سمارانش يوجه رسالة لكاسترو ويطلب موعدا للقاء غورباتشيف

كالغاري - ا.ف.ب - صرح رئيس اللجنة الاولمبية الدولية خوان انطونيو سمارانش امس في كالغاري - كندا انه سيوجه رسالة الى الرئيس الكوبي فيديل كاسترو قبل ان تنتهي العاب دورة كالغاري الشتوية وانه طلب لقاء مع الامين العام للحزب الشيوعي السوفيتي ميخائيل غورباتشيف.

واوضح سمارانش ان رسالته ستكون ردا على تلك التي وجهها اليه الزعيم الكوبي على اثر عدم قبول بلاده الاشتراك في العاب دورة سيئول الاولمبية المقبلة، اما الزيارة الى الكرملين التي ستكون ذات طابع بروتوكولي فقد اتفق عليها في كانون الثاني - يناير الماضي خلال مرور وزير الخارجية السوفيتي ادوارد شيفاردنادزة بمدريد.

وقال سمارانش انني في انتظار اخبار من موسكو، اما بالنسبة الى الموضوع الكوبي فاننا (اللجنة الاولمبية الدولية) نامل ان نقوم باتصالات هنا في كالغاري خلال الالعاب الشتوية مع ممثلين من هافانا وكذلك من كوريا الشمالية.

الاتحاد السوفيتي للكرة يوافق على مشاركة فريقه ببطولة برلين

موسكو - و.ا.ع - قرر الاتحاد السوفيتي قبول دعوة لمشاركة منتخبه القومي لكرة القدم في منافسات دولية ودية تقام في برلين الغربية في الفترة من ٣١ مارس - اذار حتى ٤ ابريل - نيسان المقبلين.

وذكر بيان لاتحاد كرة القدم السوفيتي ان مشاركة المنتخب السوفيتي في تلك المنافسات ستكون فرصة جيدة للاستعداد لكاس الامم الاوروبية التي ستقام منافساتها في المانيا الاتحادية في يونيو - حزيران المقبل.

وتشارك في المنافسات الدولية الودية في برلين الغربية ايضا منتخبات المانيا الغربية والسويد والارجنتين بقيادة نجمها المعروف دييغو مارادونا.

منع الهند من المشاركة بكأس اسيا للكريكت

نيودلهي (رويتر): سوف تتخلف الهند عن المشاركة ببطولة كاس آسيا للكريكت التي تقام في دكا بنهاية هذا الشهر لان الحكومة الهندية رفضت السماح للفريق بالمشاركة كما اعلن اتحاد الكريكت الهندي.

ونقلت وكالة برس ترست الهندية عن رانبير سنغ سكرتير الاتحاد الهندي للكريكت بان الحكومة لم تعط سببا رسميا لعدم الموافقة وقال ان متحدثا بوزارة الخارجية عندما سئل عن كاس آسيا للكريكت في وقت سابق اشار الى اعمال العنف والشغب السياسي واسعة النطاق في دكا (عاصمة بنغلادش)، وقال ان الحكومة تنظر اولا الى مصلحة وسلامة اللاعبين. ومن المقرر ان تشارك بالبطولة باكستان وسري لانكا وبنغلادش ويتوقع عدد من المراقبين ان البطولة المحدد لها ٢٢ - ٢٩ فبراير قد تلغى بسبب عدم الاستقرار في دكا.

اجاكس ينقل مباراته الى الاستاد الاولمبي

امستردام (رويتر): خوفا من اعمال الشغب التي تزايدت في الاونة الاخيرة على ملعبه، قرر نادي اجاكس امستردام ان ينقل مباراته ضد يونغ بويز السويسري بدور الثمانية لبطولة الاندية الاوروبية ابطال الكؤوس يوم ٢ مارس الى الاستاد الاولمبي في امستردام، والذي بني عام ١٩٢٨ عندما جرت الدورة الاولمبية هناك.

وتجدر الاشارة الى ان مباراة اجاكس وايندهوفن بالدوري يوم الاحد الماضي قد تاجلت لمدة نصف ساعة نظرا لشغب جماهير اجاكس، وقال اري فان ايدين مدرب الفريق انه يحاول ان يتفادى اية مشكلة قد يسببها سوء سلوك جماهير النادي.

نواه بالدور الرابع لبطولة ليون للتنس

ليون (رويتر): وصل المرشح الاول الفرنسي يانيك نواه للدور الرابع لبطولة ليون للتنس بعد ان فاز ٦/٣، ٦/٤ على الالماني دامير كيرتيك في حين استمر سقوط المصنفين في البطولة امام لاعبين غير مصنفين.

فقد خسر الرابع الفرنسي غي فورجيه ٦/٣، ٦/٤ امام الاميركي تيد نيلسون وخسر السادس الفرنسي تيري تولان ٦/٧، ٧/٥، ٦/٢ امام مواطنه فيليب بيش، وفاز الاسترالي برود دايك ٦/١، ٦/١، على الفرنسي تيري فام.

بطولة الأندية أبطال الكؤوس الخليجية لكرة اليد

خسارة السالمية أمام أهلي جدة ٢٣/٢٨
أهلي دبي يفوز على الوحدة البحريني بفارق هدف

خالد الرفاعي - موفد جمعية الصحفيين:

برعاية الشيخ محمد بن راشد المكتوم وزير الدفاع افتتحت مساء امس الاول على صالة النادي الاهلي في دبي البطولة الثامنة للاندية ابطال الكؤوس لدول مجلس التعاون الخليجي. وقد بدىء حفل الافتتاح بدخول طابور العرض العام للفرق المشاركة، وبعد ذلك القى قاسم سلطان رئيس اللجنة المنظمة العليا كلمة رحب فيها بالحضور وبالوفود المشاركة، ثم القى رئيس اللجنة التنظيمية لكرة اليد بدول مجلس التعاون الخليجي كلمة مماثلة.

خسارة السالمية امام أهلي جدة ٢٣/٢٨

خسر فريق نادي السالمية اولى مبارياته امام اهلي جدة ٢٣/٢٨، وقد انتهى الشوط الاول بتقدم فريق اهلي جدة ١٣/١١، وادارها الحكمان محمود علي وخميس سالمين من دولة الامارات، وجاء فريق السالمية بعيدا عن مستواه واتسم اداؤه بالبطء، وتحسن مستواه بعض الشيء في الشوط الثاني وسجل ثلاثة اهداف لتقترب النتيجة ١٥/١٤ ليزيد بعد حماس لاعبي السالمية، ولكنهم اضاعوا العديد من الفرص السهلة لتنتهي المباراة لصالح اهلي جدة ٢٣/٢٨.

فوز اهلي دبي على الوحدة البحريني

استطاع فريق اهلي دبي ان يقتنص اول نقطتين له بالبطولة اثر تغلبه على الوحدة البحريني ٢٠/١٩، وقد انتهى الشوط الاول ١٠/٩ لصالح الوحدة.. وجاءت المباراة متكافئة من جانب الفريقين، وادارها الحكمان الكويتيان خلف العنزي وعبداللطيف العروج.

اخبار البطولة

● تعقد اللجنة التنظيمية اجتماعا لها في الساعة العاشرة من صباح يوم الاربعاء المقبل الموافق ١٧ فبراير الجاري بفندق متروبوليتان.

● طالب الشيخ خالد اليوسف اثناء اجتماع اللجنة المنظمة العليا بزيادة اللقاءات الودية بين فرق الخليج للارتقاء بالمستوى ولزيادة التجمع الخليجي.

● يستقبل احمد الطاير وزير المالية والصناعة رؤساء الوفود المشاركة واعضاء اللجنة المنظمة غدا.

● اشار سامي حسين مدرب السالمية الى انه واللاعبين يتحملون مسؤولية الخسارة وكانت هناك اخطاء واضحة.

● اشار الهاشمي رزق الله مدرب اهلي جدة الى ان المباراة كانت متواضعة وان المستوى العام لم يعجبه.

● اناب وزير الدفاع محمد المكتوم العميد الشيخ احمد المكتوم رئيس اللجنة الرياضية العليا لحضور البطولة.

● وقف جميع المشاركين دقيقة واحدة حدادا على شهداء الانتفاضة الفلسطينية.

معرض التصوير الأول من نوعه بتاريخ العربي
تخصيص كؤوس وجوائز قيمة للفائزين

● عبدالرزاق المضف

● حسين مقصيد

عقدت اللجنة الثقافية بالنادي العربي الرياضي اجتماعا مع الصحافة الرياضية لمناسبة اقامة معرض التصوير الضوئي الذي سيقيمه النادي العربي يوم ٢٨ فبراير الحالي ضمن الاحتفالات بالعيد الوطني للبلاد.. حضر الاجتماع عبدالرزاق المضف امين السر العام، عضو مجلس الادارة صبيح ابل، حسين مقصيد رئيس اللجنة الثقافية، احمد سيد جواد مقرر اللجنة، د. جاسم كرم عضو اللجنة.

وقد رحب امين السر العام بممثلي الصحف المحلية واشاد باهتمام الصحافة الرياضية بكافة الانشطة الرياضية والثقافية والاجتماعية.. وقال ان النادي العربي يقدر دور الصحافة في توجيه الحركة الرياضية خاصة وان النقد البناء يضع الحركة الرياضية على الطريق الصحيح.. ونحن في النادي العربي نتابع كل ما تنشره الصحف باهتمام.. واضاف ومن هذا المنطلق فقد رأت اللجنة الثقافية بالنادي دعوتكم والاجتماع معكم من اجل الاستفادة من خبراتكم والمساهمة والمشاركة في هذا المعرض الذي سيخصص فقط للقطات ولمحات من تاريخ النادي العربي الرياضي.

ثم تحدث رئيس اللجنة الثقافية حسين مقصيد عن الهدف من اقامة هذا المعرض الذي يعتبر الاول من نوعه في تاريخ النادي من اجل اتاحة الفرصة لاعضاء النادي الذين لديهم هواية التصوير من المشاركة فيه بجانب فتح باب الاشتراك امام الهواة الراغبين وكذلك لمصوري الصحف المحلية.. ثم عرض على الصحافيين الشروط الموضوعة والخاصة بهذه المناسبة وبعد المناقشة تقرر التالي:

* فتح المجال امام المشاركين بتسليم الصور لسكرتارية اللجنة الثقافية حتى مساء يوم ٢٤ فبراير الحالي.
* ان تكون الصور المشارك بها خاصة بانشطة النادي العربي.
* يكون مقاس الصورة ٢٠×٢٥ سم تقريبا وموضوعة على كرتون ابيض.
* تقبل الصور الابيض والاسود والملونة.
* كل مشترك عليه كتابة اسمه والمعلومات المتعلقة بها خلف الكرتون.
* يسمح لجميع الهواة ومصوري الصحف المحلية الاشتراك في المسابقة.
* ستخصص كؤوس وجوائز قيمة لافضل خمس صور.
* جميع الصور سترد لاصحابها بعد انتهاء المعرض.

تشكيل المنتخب الوطني الأول ومنتخب ١٣ سنة لكرة اليد وتحديد مواعيد تدريباتهما

قرر اتحاد كرة اليد بدء تدريبات لاعبي المنتخب الوطني الاول استعدادا للمشاركة في البطولات المقبلة على صالة الاتحاد بالدعية، حيث سيكون تدريب حراس المرمى يوم الاثنين اسبوعيا، بينما يتدرب المنتخب يوم الخميس اسبوعيا، ويضم المنتخب الاول ٢٧ لاعبا هم خالد انس، حيدر ماضي، صلاح انس، مشعل مناحي، علي الظفيري، عبدالرزاق البلوشي، عبدالخالق عبدالقدوس، طارق بشير، رائد الزعابي، ماهر محبوب، وليد عايش، سالم العميري، اسماعيل عبدالقدوس، خالد سلطان، عبدالله جاسم، عبدالهادي مراد، محمد عبدالله صالح، محمد صالح عبدالله، عبدالرزاق ادريس، عادل نايف، عبدالرضا البلوشي، صالح مهنا، عبدالكريم يوسف العمران، سيف عبدالله العازمي، خالد غلوم، انور عبدالرحمن الصقر، عباس طه.

ومن جهة اخرى تقرر ايضا بدء تدريبات المنتخب الوطني تحت ١٣ سنة يوم الخميس من كل اسبوع اعتبارا من الخميس المقبل، ويضم منتخب ١٣ سنة ٢٣ لاعبا وهم هيثم طالب حاجيه، خالد القلاف، فهد خليفة العنزي، انور زيد العتيبي، حسن عبد هدار، راشد سعود حسون، علي كاظم، عبدالرزاق المسري، بدر محمد جعفر، فيصل عبدالله ذياب، عبدالمحسن الرفاعي، محمد الموسى، سفر العتيبي، عبدالله الهاجري، علاء بولند، حامد عبدالله، صلاح الملا، سالم عبدالرزاق سالم، جابر دشتي، رائد مبارك السكران، باتل الفضلي، اسامة احمد درويش.

ركاد ولينا المطوع يحرزان كأسي بطولة البترول الوطنية لقفز الموانع

فاز الفارس ركاد الظفيري بكاس بطولة شركة البترول الوطنية الكويتية للقفز على الموانع، والتي اشتملت على منافستين بطولة مفتوحة للمتقدمين وشارك فيها ٣٠ جوادا وفرسا و١٨ فارسا وفارسة يمثلون الاتحاد العسكري، واتحاد الشرطة الرياضي ونادي الصيد والفروسية، بينما في بطولة المبتدئين فازت الفارسة لينا المطوع بكاس البطولة التي شارك فيها ١٦ جوادا وفرسا و١٢ فارسا وفارسة، وقد اسفرت نتائج البطولتين عن التالي:

● البطولة المفتوحة للمتقدمين.. الاول ركاد الظفيري بالجواد ليفياز من الاتحاد العسكري، الثاني جميل العوضي بالجواد بلاندين من نادي الصيد، الثالث جميلة المطوع بالجواد رومانس من نادي الصيد، الرابع هشام حطب بالجواد فيند كاتر من نادي الصيد، الخامس حامد شهاب بالجواد ستيمان من اتحاد الشرطة، السادس زعل الرشيد بالجواد مستر موزيس من اتحاد الشرطة الرياضي.

● بطولة المبتدئين: الاول لينا المطوع بالجواد فيوري، الثاني هالة شعبان بالجواد جولدن رندفو، الثالث كارولين دي مازون بالجواد كالي، الرابع دينا البعيجان بالجواد فيوري، الخامس نيكي بوزيل بالجواد سموكي جو، السادس سامي الفرخ بالجواد كالي.

وفي نهاية البطولتين قام بدر البعيجان ومحمد جاسم المنيس ومحمد ماجد الشاهين بتسليم الكؤوس والميداليات على الفائزين.

لوكونت ثالث مرشح يخسر ببطولة ليون

روتردام - رويتر - اصبح (المرشح الخامس) الفرنسي هنري لوكونت ثالث مرشح يخرج من بطولة روتردام للتنس اثر خسارته ٦/٤، ٦/٢ امام الالماني الغربي كريستيان ساشيانو (الروماني الاصل). وكان المرشح الرابع الاسباني ايميليو سانشيز والسابع توماس شميد قد سبقاه للخروج من البطولة.

ويلاحظ تطور مستوى ساشيانو (١٩ سنة) منذ ان اصبح يتدرب تحت ادارة غونتر بوش المدرب السابق لبطل ويمبلدون مرتين بوريس بيكر.

وفي الدور الثاني للبطولة فاز التشيكي ميلوسلاف ميتشر المرشح الثالث ٦/٢، ٦/٧ على مواطنه ماريا فايدا وفاز السادس السويسري كلاوديو ميزاردي ٦/١، ٦/صفر على الالماني باتريك كونين وفاز الثامن السويدي يوناس سفينسون ٦/٧، ٦/٢ على الاسباني سيرجيو كاسال.

وبالنسبة لما تبقى من مباريات الدور الاول للبطولة فقد فاز المرشح الاول السويدي ستيفن ادبيرغ ٦/٤، ٦/٤ على الاسباني فريدريك وارن وفاز الثاني الاميركي جيمي كونورز ٦/٣، ٦/٢ على التشيكي يارو نفراتيل.

فوريست يرفض السماح لكلوف بتدريب ويلز

لندن - رويتر - هاجم المدرب برايان كلوف ادارة نادي نوتنغهام فوريست لرفضها قيامه بتدريب منتخب ويلز على اساس مدرب غير متفرغ، وقال: انني اشعر بالمرارة والاسف لهذا القرار واعتقد انني بكل بساطة كنت قادرا على اداء المهمتين سويا خلال الـ١٨ شهرا المقبلة وهذا القرار هو ايضا تقليل من قدرات زملائي في التدريب خلال غيابي لعدة ايام.

وغضب كلوف اثار تكهنات جديدة حول مستقبله مع النادي الذي يدربه منذ ١٣ عاما علما بان عقده الحالي ينتهي بعد ٤ أشهر وكان قد اعرب عن اهتمامه بان يخلف مايك انغلاند بتدريب ويلز لكن مجلس الادارة اجتمع يوم الخميس وقرر عدم السماح بالعمل بشكل غير متفرغ مع منتخب ويلز.

وصرح رئيس النادي موريس راورث: ان تدريب نوتنغهام فوريست وظيفة تستغرق الوقت كله ومجلس الادارة يرى أن يخصص المدرب كل وقته للنادي واية ارتباطات جانبية سوف يكون لها تاثير غير جيد على المدرب وعلى النادي. ومع ان مجلس الادارة يدرك شرف ان يقوم مدربه بالاشراف على احد المنتخبات الا انه يعرف ايضا برايان كلوف وكيف انه سوف يلقي بكل ثقله من اجل التحدي الجديد، وحتى يصعد بمنتخب ويلز للادوار النهائية لبطولة كاس العالم، وان ذلك سوف يكلفه المزيد من الوقت والجهد يفوق ما يقوم به اي مدرب اخر غير متفرغ.

خسارة فريقي نيويورك بدوري هوكي الجليد

نيويورك - رويتر - اقيمت ٥ مباريات بدوري هوكي الجليد الاميركي الشمالي مساء الخميس انتهت اثنتان منها بنتيجة ٥/٣ حيث فاز واشنطن كابيتالز على نيويورك رينجرز وفاز لوس انجلوس كنغز على كيبيك نورديكس. وفي بقية المباريات فاز تورنتو ميبل ليفس ٤/٣ على نيويورك فيلادرز ونيوجيرسي ديفلز ٤/٢ على مونتريال كانيدنيز وتغلب ادمنتون اويلرز ٧/٢ على فانكوفر كانوكس.

وبالنسبة للدوري الوطني بكرة السلة فاز فيلادلفيا سيفنتي سيكسرز ١١٩/١١٣ على ميلواكي بكس ولوس انجلوس ليكرز ١٢٠/١٠٨ على دنفر نوغيتس وانديانا بيسرز ١٠٨/١٠٧ على غولدين ستيت وريورز وسكرامنتو كنغز ١٢٣/١١٣ على بورتلاند تريل بليزرز وسياتل سوبر سونيكس ١٢٠/١١٥ على هيوستون روكيتس.

كروزيرو البرازيلي يهزم انديبندنتي بكأس التفوق

بوينس ايرس - رويتر - فاز فريق كروزيرو البرازيلي ٢/١ على انديبندنتي الارجنتيني في المباراة الاولى بالمجموعة الثالثة لمسابقة كاس التفوق لاندية اميركا الجنوبية بكرة القدم.

وقد حضر المباراة ١٠ الاف متفرج بالعاصمة الارجنتينية وانتهى شوطها بالتعادل السلبي وسجل هدفي الفريق البرازيلي فيلمار بالدقيقة ١٤ وهاميلتون بالدقيقة ١٦ بينما سجل سيرجيو ميرليني الهدف الوحيد للفريق الارجنتيني بالدقيقة ٣٦ من الشوط الثاني.

«عنيف» يفوز بكأس فهد الاحمد لفروسية الجليب

● ابوشيبة يسلم الكأس لصاحب الجواد الفائز

احرز الجواد «عنيف» امس الفوز بكاس الشيخ فهد الاحمد رئيس المجلس الاولمبي الاسيوي المقدم لفروسية جليب الشيوخ والذي جرى على مسافة ١٢٠٠م لجياد الدرجة الاولى وجاء الجواد رمح بالمركز الثاني ثم الفرس فتنة بالمركز الثالث، وفي الشوط الاول على مسافة ٢٤٠٠م لجياد الدرجة الثانية فاز معروف بالمركز الاول تلاه «في»، وتاجل الشوط الثاني لجياد الدرجة الاولى ليقام الاسبوع المقبل بينما فاز الجمل سراب ملك عقاب ضبيب بالمركز الاول في سباق الهجن والكاس المقدم من حسين الشلاحي، وفي نهاية السباقات قام محمد محمود ابوشيبة بتسليم كاس الشيخ فهد الى مجبل فتال صاحب الجواد الفائز.

بسم الله الرحمن الرحيم

أطفال الحجارة

يدعونكم لحضور معرض

حجر النبت الفلسطيني

الذي سيقام في صالة الإيوان للفنون في الساعة السادسة من مساء يوم السبت الموافق ١٣/٢/١٩٨٨ ولمدة اسبوع.

جميع اللوحات هي مساهمة من مجموعة من الفنانين لدعم أطفال الحجارة

* كامل ريع المعرض لدعم أطفال الحجارة
* أوقات المعرض: ٩,٣٠ صباحا - ١,٠٠ ظهرا
٥,٣٠ بعد الظهر - ٩,٣٠ مساء
* العنوان: مجمع زهرة التجاري بالسالمية
☎ : ٥٧٤٥١٨١
ص.ب ٣٣٨ (22004) السالمية - الكويت

رفع توصية للامانة العامة لمجلس التعاون لادخال لعبة التنس بالمنهاج الدراسي للتربية

عقدت اللجنة التنظيمية للتنس لدول مجلس التعاون الخليجي مساء امس برئاسة محمد خليفة البنعلي وبحضور كل من عبدالناصر مدني من الامارات والدكتور يوسف عبدالغفار من البحرين وعبداللطيف عاشور من الكويت والدكتور محمد بن سليمان من السعودية ومجيد العصفور من سلطنة عمان، وقد رحب رئيس اللجنة بالحاضرين وعبر بالنيابة عن اعضاء اللجنة عن شكرهم لاحتضان الكويت البطولة وعلى حسن وكرم الضيافة وقد ناقش الحاضرين جدول الاعمال واتخذت اللجنة القرارات التالية.

* الموافقة على زيادة عدد اللاعبين في البطولة الفردية الى اربعة لاعبين من كل دولة.
* رفع توصية الى الامانة العامة لمجلس التعاون لادخال لعبة التنس ضمن المنهج الدراسي كوحدة تعليمية.
* ارسال كتاب للاتحاد القطري بشان اعتذاره المتاخر في تنظيمه البطولة الثالثة وطلب فيه عدم تكرار ذلك مستقبلا.

«عفريت» يواصل فوزه بسباقات الهجن

● عادل العلي يسلم الفائز الاول جائزته

واصل الجمل «عفريت» احتكار الفوز بسباقات الهجن بنادي النعايم، فقد حصل على المركز الاول امس الاول في السباق الذي شارك فيه ٢٨ جملا من مختلف الدرجات لمسافة ١٥كم واستحق الجائزة الاولى وهو ملك محمد سالم صالح، وجاء غزيلان بالمركز الثاني وهو ملك فرج زامل الظفيري وحمران ملك راشد الهاجري بالمركز الثالث.

اقيم السباق برعاية الشيخ احمد صباح السالم وحضره الشيخ فهد سعد العبدالله وقام عادل حمد العلي بتوزيع الجوائز على الفائزين.

ادبيرغ هزم اللاعب النائم ببطولة روتردام

روتردام - رويتر - تغلب المرشح الاول السويدي ستيفان ادبيرغ بنتيجة ٦/٢، ٦/٧، ٦/٣ على مواطنه ماغنوس غوستافسون ليتاهل للدور ربع النهائي لبطولة روتردام للتنس للرجال وقد لحق به المرشح الثاني الاميركي جيمي كونورز الذي فاز ٦/٢، ٦/٣ على التشيكي ليبور بيميك.

وقد وصل غوستافسون للمباراة متاخرا ١٠ دقائق حيث تبين فيما بعد ان النوم قد غلبه خلال الاستراحة قبل المباراة، ولم يستيقظ الا على لعبات ادبيرغ الساحقة التي انهى بها المجموعة الاولى بسرعة، ثم قاوم بالثانية وفاز بها ٧/٦ لكنه انهار بالثالثة التي كسبها ادبيرغ ٦/٣ ويحتل ادبيرغ المركز الثاني في التصنيف العالمي للاعبين بينما يحتل غوستافسون المركز ٥٤.

وقد تاهل ايضا لدور الثمانية التشيكي ميلان شريبر الذي فاز ٦/٢، ٦/٦، ٦/٣ على البولندي المنهزم فويتميك فيباك وفاز الهولندي ميشيل شيبرز ٦/٣، ٦/٤ على الاميركي دان غولدي.

نتائج مباريات دوري ١٤ سنة لكرة القدم

اسفرت مباريات دوري ١٤ سنة لكرة القدم التي لعبت صباح امس عن فوز الكويت على القادسية ٤/١ وكاظمة على الشباب ٤/١ والتضامن على الفحيحيل ٦/صفر والجهراء على الصليبخات ٦/٢ واليرموك على خيطان ١/صفر وتعادل العربي والسالمية ١/١ والنصر والساحل ١/١.

مبروك شيماء لقاسم حمزة

قاسم حمزة لاعب الفريق الاول لكرة القدم بنادي كاظمة اهدته حرمه مولودة جميلة هي باكورة زواجهما اسمياها شيماء .. تهانينا.

من المسؤول؟

تلفزيون الكويت قام امس بنقل مباريات هزيلة وضعيفة للتنس سن ١٨ سنة منذ الساعة الثالثة و٤٥ دقيقة حتى الساعة السابعة و١٥ دقيقة حتى مل المشاهدون من رياضيين وغيرهم هذه اللعبة التي كانت بلا مستويات فنية.. والغريب ان مباريات السن العام ذات المستوى الافضل والاحسن والتي كانت فيها منافسة حقيقية لم تنقل؟

يقول العالمون ببواطن الامور ان النقل لسن ١٨ سنة كان فقط حتى يظهر لاعب «معين» على التلفزيون.. وفعلا ظهر.. والسؤال الذي يفرض نفسه هل سينقل التلفزيون بطولات التنس في الدورة الاولمبية المقبلة.. او اي بطولة رئيسية عالمية لمدة ربع الوقت الذي نقله؟ ومن المسؤول؟

رؤساء الوفود الخليجية يستفسرون؟

استفسر عدد من رؤساء وفود بطولة التنس الخليجية امس عن اسباب عدم نقل المباريات النهائية للعمومي وهي افضل مستويات البطولة وقال مسؤول بوفد الامارات اننا نعلم جميعا ان مباريات سن ١٨ سنة ستكون من جانب واحد، وقال مسؤول في وفد البحرين لقد عرفنا السبب وهو ليس فوزنا بالمركز الاول للعمومي.. ويقول المثل اذا عرف السبب بطل العجب؟ واعتذر عن ذكر السبب.

الهاجري قدم استقالته امس

قدم عبدالله الهاجري عضو اتحاد التنس استقالته لامين سر الاتحاد امس عقب انتهاء بطولة الخليج الثالثة، وجاءت الاستقالة مسببة كما سبق ان اشارت لـ القبس الاسبوع الماضي، وصرح الهاجري لـ القبس مساء امس انه لن يتطرق للاسباب ويترك الموضوع الان بين يدي الجمعية العمومية ووزارة الشؤون الاجتماعية والعمل.

القادسية والساحل تحت ٢٠ سنة بالحمد اليوم

يلتقي فريق القادسية لكرة القدم تحت ٢٠ سنة في الرابعة و٤٠ دقيقة مع فريق الساحل على استاد محمد الحمد وذلك ضمن بطولة الدوري لفرق ٢٠ سنة.. حيث كان من المقرر ان يلتقي الفريقان يوم الاثنين الماضي الا ان المباراة تاجلت بسبب عدم وصول الحكام.

تصدرها شركة دار «القبس» للصحافة والطباعة والنشر، الكويت، الشويخ، ص.ب (٢١٨٠٠) الرمز البريدي: (13078) شارع الصحافة، العنوان البرقي: القبس، تلكس: ٢٢٣٧٠

القبس

الهاتف: ٤٨١٢٨١٩/٢٢/٤ خطوط - التحرير: ٤٨١٢٨٢٣ - الاشتراكات: ٤٨١٦٤٦٠ - الاعلان: ٤٨١٢٨١٨ و٤٨٣٤٣١٠/١١ - المطابع التجارية: ٤٨١٨٧٩٨

الانتفاضة والموقف

ما نشاهده يوميا من خلال شاشة التلفزيون حول ما يجري في الاراضي المحتلة من انتفاضة شعبية يقودها الفتيان، والتي نتمنى لها الاستمرارية يبدل الكثير من الواقع الحالي المتراكم على النفس العربية، وامام ما يقوم به اليهود من اعمال التنكيل بالمواطنين العزل المؤمنين بالله وبأسلحتهم التي وهبتها لهم الطبيعة واعني بها الحجارة، فان الحر الابي يقف عاجزا عن فهم ذلك التهرب العربي من مسؤولياته القومية تجاه اولئك الابطال الفتية الذين يجابهون بكل شجاعة وبطولة صلف وجبروت وغرور الصهاينة المدججين بالسلاح.

ان اسطورة الانتفاضة، او الثورة الشعبية، قد كشفت لنا مدى التخاذل العربي الذي يخيم على البعض منا من خلال البحث هنا وهناك عن حلول باهتة ترقيعية الا انها في الوقت نفسه ابرزت للعالم مدى الشجاعة والبطولة التي يتحلى بها الفلسطينيون في الاراضي المحتلة والرافضون بكل قوة الاحتلال الاسرائيلي، كما كشفت للاخرين مدى الجبن المتمكن في نفوس اليهود حتى وهم مدججون بالسلاح حيث نرى صبيا اعزل يمسك بتلابيبه خمسة او عشرة جنود، فالعجرفة الاسرائيلية التي يمارسونها تسقط تماما امام شجاعة اولئك الابطال الفتية ولو امكن للصواريخ العربية المكدسة في مخازن سلاح البعض ان تنطلق في هذا الظرف فانها بلا شك سوف تنهي اسطورة اسرائيل والوجود اليهودي ككل في ارض فلسطين.

ان ما يحدث الان هو الفرصة الذهبية لاعادة الكرامة والعزة العربية والاسلامية حيث ارجعت هذه الانتفاضة، برأينا المتواضع، الوضع الفلسطيني الى ما كانت عليه فلسطين عام ١٩٤٨/٤٧، ولا يبقى سوى صدور الاوامر العاجزة والمختبئة خلف الالسن العربية لدفع هذه الانتفاضة الى الامام لتحقيق الطموح العربي.

فالمطلوب عربيا واسلاميا الان هو تحقيق الارادة السياسية للموقف العربي الموحد من خلال استراتيجية موحدة تجاه اسرائيل وحلفائها، فيكفي مجرد التلميح باعلان التعبئة العامة في العالم العربي حتى ترى اليهود وحلفاءهم يتراكضون في البحث عن حل سياسي سريع قبل ان يفقدوا الامن المزعوم.

ما يحدث الان يؤكد ان الصراع العربي - الاسرائيلي هو صراع لن ينتهي بالرغبة الاسرائيلية بل سيستمر ولو بالحجارة وحتى قيام الساعة، وقد صدق رسول الله ﷺ حين قال ما معناه: «لن تقوم الساعة حتى يقاتل المسلم اليهودي ويقول الحجر والشجر: يا مسلم هذا يهودي ورائي فاقتله».

خالد المغامس

دريشة القبس

الناس والأخبار

تمتاز الكويت وأهلها بالكثير من الصفات والظواهر غير الموجودة في الدول والمجتمعات الاخرى الا ان سرعة انتشار الاخبار والمعلومات هي ابرزها على الاطلاق.. وهذه ظاهرة طيبة تدل على ان قلوب الناس مفتوحة للجميع.

كلنا تتذكر التعديل الوزاري الاخير وكيف ان اسماء جميع الوزراء بمناصبهم الجديدة كانت معروفة قبل الاعلان الرسمي عنها.

خلال اليومين الماضيين .. تحدث الناس كثيرا عن قرب ظهور مجلس اعلى للرياضة والشباب توكل اليه امور الرعاية والتطوير والاشراف على هذا القطاع.

ومع انني شخصيا لا اجد في كثرة المجالس المتخصصة اية فائدة ما دامت مسؤولياتها مناطة بوزارات رسمية، ومع انني ارى بان قيام مجلس اعلى للرياضة والشباب لن يغير شيئا من تطورنا الرياضي، الا ان طرح اسم الشيخ احمد الحمود كمرشح لتولي الامانة العامة لهذا المجلس

الوليد سيعطيه دفعة قوية لطموحات الشباب والرياضة بسبب ما عرف عنه من اتزان وسعة صدر وخبرة رياضية طويلة وحب من جميع الرياضيين والشباب.

بو خالد

الكولسترول لا يتأثر بكل الدهون

واشنطن - واخ - اظهرت الدراسات الطبية ان تخفيض مستوى الكولسترول في الدم يقلل الاصابة من خطر امراض القلب وان ذلك يتم عن طريق اهتمام المرء بغذائه واجراء التمارين الرياضية.

وينصح اختصاصيو التغذية بان غذاء الطفل يجب ان يتضمن بعض الدهن للمساعدة في النمو وتوفير الطاقة ووقاية الجسم من انخفاض درجة الحرارة.

وهناك ثلاثة انواع من الدهن في الطعام ومنها الدهن الموجود في لحوم الحيوانات وبعض الزيوت النباتية من جوز الهند والنخيل. وينصح بعدم الاكثار من تناول هذا النوع من الدهن كما يوجد نوع اخر يوجد في بعض الزيوت النباتية كزيت عباد الشمس وقد دلت الدراسات على ان هذا الدهن مفيد للجسم.

وهناك نوع ثالث من الدهن يوجد في زيت الزيتون واللوز وقد دلت الدراسات على انه لا يؤثر كثيرا على مستوى الكولسترول في الدم.

وينصح اختصاصيو التغذية عادة بالتقليل من تناول اللحوم الدسمة والتركيز على اللحوم الحمراء ولحوم الدجاج بعد التخلص من جلدها وعلى الاسماك كما ينصح بتجنب الاطعمة المقلية.

بلوزة مونرو بـ ٧١٥٠ جنيها

لندن - كونا - بيعت قطعة من ثياب الممثلة الاميركية الراحلة مارلين مونرو هنا الليلة قبل الماضية بمبلغ ٧١٥٠ جنيها استرلينيا.

ووصل ثمن «البلوزة» المخططة باللونين الاخضر والاسود الى هذا الرقم وهو اعلى مرتين من المتوقع، بعد مزايدات شديدة في مزاد علني اقامه فانس نوستالغيا هنا.

القبس

السبت ١٩٨٨/٢/١٣ م
Saturday, 13/2/1988
No. 5659 - العدد ٥٦٥٩
طبع من عدد اليوم السبت
٩٢٥١٦ نسخة
مؤسسة التحقق من الانتشار
A.B.C.

غير معقول

ان يصل الاستهتار عند بعض المشاة الى حد تجاوز طريق الدائري الرابع فوق جسور لم ينته العمل بها بعد وغير محمية بحواجز جانبية واقية (الصورة) .. وعلى الشرطة ايضا مسؤولية ضبط هؤلاء المخالفين وتغريمهم، لان ذلك يسبب الخطر لهم ولغيرهم.

وخابرني..

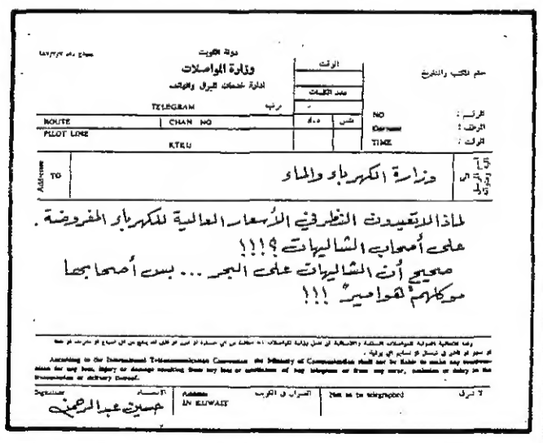

دولة الكويت
وزارة المواصلات
ادارة خدمات البرق والهاتف

TELEGRAM
ROUTE | CHAN NO
PILOT LINE | KTEU

NO
Date
TIME

TO: وزارة الكهرباء والماء

لماذا التعديات النظر في الأسعار العالية للكهرباء المفروضة على أصحاب الشاليهات ؟!!!
صحيح أن الشاليهات على البحر ... بس أصحابها مواطنين هوامير !!!

According to the International Telecommunications Convention, the Ministry of Communications shall not be liable to make any compensation for any loss, injury or damage resulting from any loss or mutilation of any telegram or from any error, omission or delay in the transmission or delivery thereof.

Signature: حسين عبدالرحمن
Address IN KUWAIT
Not to be telegraphed

نيسان لوريل

من أكثر السيارات مبيعاً في الكويت
والأسباب وراء ذلك ننقلها لكم
عن لسان مستعملي السيارة

اذا عرف السبب بطل العجب .. وقد سألنا عددا من زبائن سيارات نيسان من السيدات والرجال الذين قد اشتروا سيارة نيسان لوريل للمرة الثانية على التوالي عن سبب اعجابهم بهذه السيارة وتلقينا الاجابات التالية :

* يمكن الاعتماد على سيارة نيسان لوريل لمدة طويلة من غير حاجة لدخول الكراج او دفع مبالغ باهظة مقابل الصيانة وقطع الغيار .
* قوة المحرك مناسبة تماما لحجم ووزن السيارة وبالمقارنة مع السيارات الاخرى فهي السيارة الوحيدة بهذا الحجم التي تحمل محرك ٦ سلندر .
* فعالية المكيف عالية جدا لدرجة ان السائق لايحتمل برودته اذا تم تشغيل المروحة على السرعات العالية وذلك حتى خلال الايام الحارة في فصل الصيف .
* يمكن استعادة جزء كبير من القيمة الاصلية للسيارة عند بيعها بعد استعمالها نتيجة للسمعة الطيبة التي تحظى بها السيارة لدى الناس .

شركة عبد المحسن عبد العزيز التابعين
(يزاك عبد المحسن التابعين واخوانه)

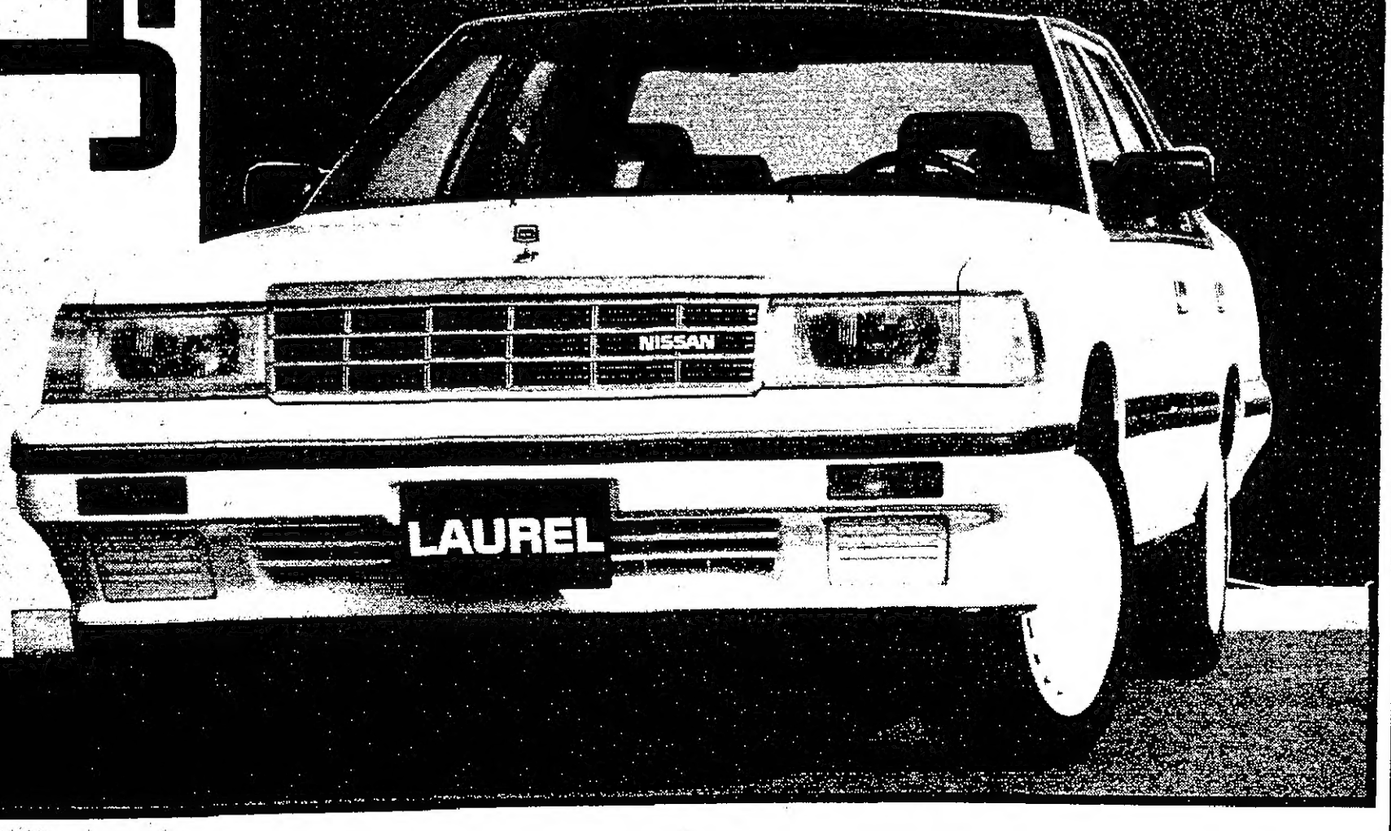

نحن الآن معكم في جمعية الدعية التعاونية
تذوقوا دجاجنا المشوي الطازج
ولا تنسوا أن شاورما نايف فقط لها طعم دجاج نايف الطازج

NOTHING LIKE FRESH...
NAIF نايف